



ပြည်ထောင်စုသမ္မတမြန်မာနိုင်ငံတော်အစိုးရ
သယံဇာတနှင့်သဘာဝပတ်ဝန်းကျင်ထိန်းသိမ်းရေးဝန်ကြီးဌာန
နေပြည်တော်



Myanmar Journey Bags Co.,Ltd.၏ ရန်ကုန်တိုင်း ဒေသကြီး၊ ရွှေပြည်သာမြို့နယ်၊
ဝါးတစ်ရာစက်မှုဇုန်၊ မြေတိုင်းရပ်ကွက်အမှတ် - ၄၉၊ မြေကွက်အမှတ် - ၂၆၃ရှိ မြေဧရိယာ
(၂.၁၈၇) ဧကပေါ်တွင် CMP စနစ်ဖြင့် အိတ်အမျိုးမျိုးချုပ်လုပ်ခြင်းလုပ်ငန်းအတွက်
တင်ပြလာသော ပတ်ဝန်းကျင်ထိခံခန့်ခွဲမှုအစီအစဉ် (EMP) ၏

ပတ်ဝန်းကျင်ထိန်းသိမ်းရေးဆိုင်ရာ လိုက်နာဆောင်ရွက်မှု သက်သေခံလက်မှတ်
(Environmental Compliance Certificate-ECC)

ရက်စွဲ ။ ၂၀၂၄ ခုနှစ်၊ ဧပြီလ ၁၂ ရက်



ပြည်ထောင်စုသမ္မတမြန်မာနိုင်ငံတော်အစိုးရ

သယံဇာတနှင့်သဘာဝပတ်ဝန်းကျင်ထိန်းသိမ်းရေးဝန်ကြီးဌာန

ပတ်ဝန်းကျင်ထိန်းသိမ်းရေးဆိုင်ရာလိုက်နာဆောင်ရွက်မှု သက်သေခံလက်မှတ်



(Environmental Compliance Certificate - ECC)

သက်သေခံလက်မှတ်အမှတ်။ ECC (၈၇၁)

ရက်စွဲ။ ၂၀၂၄ ခုနှစ်၊ ဧပြီလ ၁၂ ရက်

၁။ သယံဇာတနှင့် သဘာဝပတ်ဝန်းကျင်ထိန်းသိမ်းရေးဝန်ကြီးဌာနသည် ပတ်ဝန်းကျင်ထိန်းသိမ်းရေးဥပဒေ (ပြည်ထောင်စုလွှတ်တော် ဥပဒေအမှတ် ၉/၂၀၁၂) နှင့် ပတ်ဝန်းကျင်ထိခိုက်မှုဆန်းစစ်ခြင်းဆိုင်ရာလုပ်ထုံးလုပ်နည်း (အမိန့်ကြော်ငြာစာအမှတ် ၆၁၆/၂၀၁၅) တို့အရ နောက်ဆက်တွဲ (က) တွင် ဖော်ပြထားသော အဆိုပြုစီမံကိန်းအား နောက်ဆက်တွဲ (ခ) ပါ စည်းကမ်းချက်များကို လိုက်နာဆောင်ရွက်စေလျက် ဤပတ်ဝန်းကျင်ထိန်းသိမ်းရေးဆိုင်ရာ လိုက်နာဆောင်ရွက်မှု သက်သေခံလက်မှတ် (Environmental Compliance Certificate - ECC) ကို ထုတ်ပေးလိုက်သည်-

- (က) စီမံကိန်းအဆိုပြုသူ - Mr. Zhu Zhaobing
Promoter
- (ခ) ဆက်သွယ်ရန် လိပ်စာ - Myanmar Journey Bags Co.,Ltd.
မြေကွက်အမှတ်- ၂၆၃၊ မြေတိုင်းရပ်ကွက်အမှတ် - ၄၉၊ ဝါးတစ်ရာစက်မှုဇုန်၊ ရွှေပြည်သာမြို့နယ်၊ ရန်ကုန်တိုင်းဒေသကြီး။ ဖုန်း - ၀၉-၉၇၁၄၀၁၁၈၆
- (ဂ) စီမံကိန်းအမျိုးအစား - CMP စနစ်ဖြင့် အိတ်အမျိုးမျိုးချုပ်လုပ်ခြင်းလုပ်ငန်း
- (ဃ) စီမံကိန်းကာလ - အခွင့်အမိန့်ရအဖွဲ့အစည်းက ခွင့်ပြုသည့်ကာလ
- (င) စီမံကိန်း၏ အရွယ်အစား - မြေဧရိယာ (၂.၁၈၇) ဧက
- (စ) စီမံကိန်းတည်နေရာ - မြေကွက်အမှတ်- ၂၆၃၊ မြေတိုင်းရပ်ကွက်အမှတ် - ၄၉၊ ဝါးတစ်ရာစက်မှုဇုန်၊ ရွှေပြည်သာမြို့နယ်၊ ရန်ကုန်တိုင်းဒေသကြီး
- (ဆ) ECC သက်တမ်း - (၅)နှစ်
စတင်ထုတ်ပေးရက် - ၇- ၈- ၂၀၂၃
သက်တမ်းကုန်ဆုံးရက် - ၆- ၈- ၂၀၂၈
- (ဇ) အတည်ပြုအစီရင်ခံစာ အမျိုးအစား - ပတ်ဝန်းကျင်စီမံခန့်ခွဲမှုအစီအစဉ် (EMP)

(ဈ) အတည်ပြုအစီရင်ခံစာ - ညွှန်ကြားရေးမှူးရုံး၊ ပတ်ဝန်းကျင်ထိန်းသိမ်းရေးဦးစီးဌာန၊ ပဲခူးတိုင်းဒေသကြီး၏ ၇ - ၆ - ၂၀၂၃ ရက်စွဲပါ စာအမှတ်၊ ပဲခူး/ အီးအိုင်အေ (၁၄၄၉/၂၀၂၃)

စည်းကမ်းချက်များသတ်မှတ်ခြင်း

၂။ အောက်ဖော်ပြပါ ရည်ရွယ်ချက်များရရှိနိုင်ရေးအတွက် ဤသက်သေခံလက်မှတ်၏ နောက်ဆက်တွဲပါ စည်းကမ်းချက်များကို လိုက်နာဆောင်ရွက်ရန် သတ်မှတ်ထားခြင်းဖြစ်ပါသည်-

- (က) ပတ်ဝန်းကျင်နှင့် လူမှုဆိုင်ရာ ဆိုးကျိုးသက်ရောက်မှုများကို ကြိုတင်ကာကွယ်ရေး၊ အနိမ့်ဆုံးဖြစ်စေရေးနှင့် ထိခိုက်မှုများကို ပြန်လည်ကုစားရေး ဆောင်ရွက်ပေးရန်၊
- (ခ) စီမံကိန်းအဆိုပြုသူ၏ စီမံကိန်းဆိုင်ရာ ကတိကဝတ်များနှင့် လိုက်နာထမ်းဆောင်ရမည့် တာဝန်များကို သတ်မှတ်ရန်၊
- (ဂ) လက်ခံနိုင်သော ပတ်ဝန်းကျင်အရည်အသွေးဖြစ်စေရေးအတွက် စံချိန်စံညွှန်းများနှင့် အရည်အသွေးတိုင်းတာရေးနည်းလမ်းများ သတ်မှတ်ရန်၊
- (ဃ) စောင့်ကြပ်ကြည့်ရှုခြင်းနှင့် အစီရင်ခံခြင်းတို့ကို ပုံမှန်ဆောင်ရွက်စေရန်၊
- (င) စီမံကိန်းတွင် စဉ်ဆက်မပြတ်ဆောင်ရွက်သွားရမည့် ပတ်ဝန်းကျင်စီမံခန့်ခွဲရေးအစီအမံ တစ်ရပ်ကို ရေးဆွဲဆောင်ရွက်ရန်။

၃။ အထက်ဖော်ပြပါ စည်းကမ်းချက်များအပြင် ဤဝန်ကြီးဌာနမှ အခါအားလျော်စွာထုတ်ပြန်သော အမိန့်၊ ညွှန်ကြားချက်များကို လိုက်နာဆောင်ရွက်ရန်။

၄။ ဤပတ်ဝန်းကျင်ထိန်းသိမ်းရေးဆိုင်ရာလိုက်နာဆောင်ရွက်မှု သက်သေခံလက်မှတ်သည် လုပ်ငန်းဆောင်ရွက်ရန်ခွင့်ပြုမိန့်မဟုတ်ဘဲ ပတ်ဝန်းကျင်ထိန်းသိမ်းရေးဆိုင်ရာ စည်းကမ်းချက်များအား လိုက်နာဆောင်ရွက်ရန်ဖြစ်ကြောင်း၊ မြေအသုံးပြုခွင့်နှင့် လုပ်ငန်းဆောင်ရွက်ခွင့်ပြုမိန့်မှာ သက်ဆိုင်ရာဝန်ကြီးဌာန သို့မဟုတ် အခွင့်အမိန့်ရအဖွဲ့အစည်းများ၏ မူဝါဒ၊ ဥပဒေ၊ နည်းဥပဒေများ၊ လုပ်ထုံးလုပ်နည်း၊ လမ်းညွှန်ချက်များနှင့်အညီ လိုက်နာဆောင်ရွက်ရန်။

၅။ သက်ဆိုင်ရာခွင့်ပြုမိန့်ထုတ်ပေးသည့်ဌာနမှ ခွင့်ပြုမိန့်ပယ်ဖျက်လျှင်သော်လည်းကောင်း၊ သက်တမ်းတိုးပေးခြင်း မရှိလျှင်သော်လည်းကောင်း၊ ပတ်ဝန်းကျင်ထိန်းသိမ်းရေးဆိုင်ရာလိုက်နာဆောင်ရွက်မှုသက်သေခံလက်မှတ် သက်တမ်းရှိစေကာမူ ဤသက်သေခံလက်မှတ်၏ သက်တမ်းသည်လည်း အလိုအလျောက် ကုန်ဆုံးသည်ဟု မှတ်ယူရမည်။



၂၀၂၃.၄.၂၆

ပြည်ထောင်စုဝန်ကြီး (ကိုယ်စား)
(လှမောင်သိန်း၊ အမြဲတမ်းအတွင်းဝန်)
သယံဇာတနှင့်သဘာဝပတ်ဝန်းကျင်ထိန်းသိမ်းရေးဝန်ကြီးဌာန

Myanmar Journey Bags Co.,Ltd.မှ ရန်ကုန်တိုင်းဒေသကြီး၊ ရွှေပြည်သာမြို့နယ်၊ ဝါးတစ်ရာ စက်မှုဇုန်၊ မြေတိုင်းရပ်ကွက်အမှတ် - ၄၉၊ မြေကွက်အမှတ် - ၂၆၃၊ မြေဧရိယာ (၂.၁၈၇) ဧကရှိ CMP စနစ်ဖြင့် အိတ်အမျိုးမျိုးချုပ်လုပ်ခြင်းလုပ်ငန်းအတွက် စီမံကိန်းအကြောင်းအရာ

၁။ Myanmar Journey Bags Co.,Ltd.၏ ရန်ကုန်တိုင်းဒေသကြီး၊ ရွှေပြည်သာမြို့နယ်၊ ဝါးတစ်ရာ စက်မှုဇုန်၊ မြေတိုင်းရပ်ကွက်အမှတ် - ၄၉၊ မြေကွက်အမှတ် - ၂၆၃ရှိ မြေဧရိယာ (၂.၁၈၇) ဧက ပေါ်တွင် အကောင်အထည်ဖော်ဆောင်ရွက်နေသည့် CMP စနစ်ဖြင့် အိတ်အမျိုးမျိုးချုပ်လုပ်ခြင်းလုပ်ငန်းအတွက် ညွှန်ကြားရေးမှူးရုံး၊ ပတ်ဝန်းကျင်ထိန်းသိမ်းရေးဦးစီးဌာန၊ ပဲခူးတိုင်းဒေသကြီး၏ ၇ - ၆ - ၂၀၂၃ ရက်စွဲပါ စာအမှတ်၊ ပဲခူး/ အီးအိုင်အေ (၁၄၄၉/၂၀၂၃) ဖြင့် တင်ပြခဲ့သည့် အပြီးသတ် ပတ်ဝန်းကျင်စီမံခန့်ခွဲမှုအစီအစဉ် (EMP) ကို ပတ်ဝန်းကျင်ထိန်းသိမ်းရေးဆိုင်ရာ လိုက်နာဆောင်ရွက်မှု သက်သေခံလက်မှတ် (Environmental Compliance Certificate - ECC) ထုတ်ပေးခြင်းဖြစ်သည်။

၂။ စီမံကိန်းအဆိုပြုသူ။ Mr. Zhu Zhaobing Promoter | Myanmar Journey Bags Co.,Ltd.၊ မြေကွက်အမှတ်- ၂၆၃၊ မြေတိုင်းရပ်ကွက်အမှတ် - ၄၉၊ ဝါးတစ်ရာစက်မှုဇုန်၊ ရွှေပြည်သာမြို့နယ်၊ ရန်ကုန်တိုင်းဒေသကြီး၊ ဖုန်း - ၀၉-၉၇၁၄၀၁၁၈၆ ဖြစ်ပါသည်။

၃။ စီမံကိန်းဆောင်ရွက်ပုံအဆင့်ဆင့်။ အဆိုပြုစီမံကိန်းသည် ထုတ်လုပ်မှုလုပ်ငန်းစဉ်အနေဖြင့် ကုန်ကြမ်းများအား ဖြတ်တောက်ခြင်း၊ ပုံသွင်းခြင်း၊ အိတ်ချုပ်လုပ်ခြင်းနှင့် စစ်ဆေးခြင်း၊ ပါကင်ထုပ်ပိုးခြင်းစသည်တို့ကို ဆောင်ရွက်မည် ဖြစ်ပါသည်။ ကုန်ချောပစ္စည်း (၁၄) မျိုးအား တစ်နှစ်လျှင် စုစုပေါင်း အရေအတွက် (၁၃) သိန်းခန့်ထုတ်လုပ်၍ Italy၊ America၊ USA၊ Canada နှင့် Europe နိုင်ငံများသို့ တင်ပို့ ရောင်းချကြောင်း ဖော်ပြထားပါသည်။

၄။ အသုံးပြုကုန်ကြမ်းပစ္စည်းများ။ အဆိုပြုစီမံကိန်းတွင် ကုန်ကြမ်းအနေဖြင့် ချည်မျှင်၊ အထည်အလိပ်များအပါအဝင် ကုန်ကြမ်းပစ္စည်း (၆၂) မျိုးအား တရုတ်နိုင်ငံမှ ဝယ်ယူတင်သွင်းကြောင်း၊ ရေရယူမှုအနေဖြင့် လုပ်ငန်းစဉ်နှင့် လုပ်သားများ အထွေထွေသုံးစွဲရန် စက်ရုံဝန်း အတွင်းရှိ အဝီစိတွင်းမှ (၄) လက်မ ရေပိုက်ဖြင့် စုပ်ယူ၍ (၃၂၅,၈၅၀) လီတာဆုံ မြေအောက်ရေ သိုလှောင်ကန်ဖြင့် သိုလှောင်ထားကြောင်း၊ မီးငြိမ်းသတ်ရန်အတွက် (၂,၅၀၀) ဂါလန်ဆုံ ရေကန်ဖြင့် သိုလှောင်ထားရှိကြောင်း၊ သောက်သုံးရေအတွက် RO ရေသန့်စနစ် တပ်ဆင်ထားကြောင်း၊ အစိုင်အခဲ စွန့်ပစ်ပစ္စည်းများအား အမျိုးအစား ခွဲခြားသတ်မှတ်၍ ရန်ကုန်မြို့တော်စည်ပင်သာယာရေး ကော်မတီသို့ ချိတ်ဆက်စွန့်ပစ်လျက်ရှိကြောင်း ဖော်ပြထားပါသည်။ ကုန်ကြမ်းပစ္စည်း (၆၂) မျိုးနှင့် စက်ပစ္စည်းများအား တစ်ဖက်ပါဇယားအတိုင်း ဖော်ပြထားပါသည်။



အသုံးပြုသည့် ကုန်ကြမ်းအမျိုးအစားနှင့် နှစ်အလိုက်အသုံးပြုသည့် ပမာဏ

No	Particular	HS Code	Unit	Year					
				1	2	3	4	5	6-10
1	Polyester fabric	5407	Yards	1,043,580	86,965	86,965	1,147,938	95,662	95,662
2	210D lining	5407	Yards	543,000	45,250	45,250	597,300	49,775	49,775
3	Neoprene fabric	5903	Yards	19,440	1,620	1,620	21,384	1,782	1,782
4	Mesh fabric	6005	Yards	212,832	17,736	17,736	234,115	19,510	19,510
5	PE board	4810	Pcs	4,332,000	361,000	361,000	4,765,200	397,100	397,100
6	Honeycomb board	7616	Pcs	144,000	12,000	12,000	158,400	13,200	13,200
7	PE Foam	3926	Yards	556,200	46,350	46,350	611,820	50,985	50,985
8	EVA	3901	Yards	159,240	13,270	13,270	175,164	14,597	14,597
9	Sponge	3926	Yards	88,500	7,375	7,375	97,350	8,113	8,113
10	Elastic cord	5604	Yards	596,040	49,670	49,670	655,644	54,637	54,637
11	Velcro	5806	Yards	296,160	24,680	24,680	325,776	27,148	27,148
12	Piping	7304	Yards	1,061,760	88,480	88,480	1,167,936	97,328	97,328
13	Webbing binding	4202	Yards	6,889,800	574,150	574,150	7,578,780	631,565	631,565
14	Webbing	5607	Yards	6,001,200	500,100	500,100	6,601,320	550,110	550,110
15	Nonwoven fabric	5603	Yards	24,432	2,036	2,036	26,875	2,240	2,240
16	Cord lock	3925	Pcs	685,200	57,100	57,100	753,720	62,810	62,810
17	Rubber label	4016	Pcs	2,877,600	239,800	239,800	3,165,360	263,780	263,780
18	Snap Button	9606	Set	432,000	36,000	36,000	475,200	39,600	39,600
19	Bamboo chip	4419	Pcs	345,600	28,800	28,800	380,16	31,68	31,680
20	Eyelet	8308	Pcs	420,000	35,000	35,000	462,000	38,500	38,500
21	Metal handle	8302	Pcs	86,400	7,200	7,200	95,040	7,920	7,920
22	Metal square ring	8308	Pcs	84,000	7,000	7,000	92,400	7,700	7,700
23	Type anchor clip	7318	Pcs	84,000	7,000	7,000	92,400	7,700	7,700
24	Metal Buckle#1	8308	Pcs	516,000	43,000	43,000	567,600	47,300	47,300
25	Metal Clip	7326	Pcs	90,000	7,500	7,500	99,000	8,250	8,250
26	Metal D ring	8308	Pcs	392,400	32,700	32,700	431,640	35,970	35,970
27	Metal hook	8308	Pcs	572,400	47,700	47,700	629,640	52,470	52,470
28	Metal Buckle #2	8308	Pcs	256,800	21,400	21,400	282,480	23,540	23,540
29	Plastic release buckle	3926	Set	1,614,000	134,500	134,500	1,775,400	147,950	147,950
30	Plastic buckle#1	3926	Pcs	2,562,000	213,500	213,500	2,818,200	234,850	234,850
31	Plastic buckle#2	3926	Pcs	732,000	61,000	61,000	805,200	67,100	67,100
32	Plastic D ring	3926	Pcs	108,000	9,000	9,000	118,800	9,900	9,900
33	Plastic puller tail clip	3926	Set	708,000	59,000	59,000	778,800	64,900	64,900
34	Rivet	7318	Set	2,450,400	204,200	204,200	2,695,440	224,620	224,620
35	Rubber Gasket	4016	Pcs	1,932,000	161,000	161,000	2,125,200	177,100	177,100
36	Non-slip leather	6404	Yards	18,144	1,512	1,512	19,958	1,663	1,663
37	PU leather	3926	Yards	33,600	2,800	2,800	36,960	3,80	3,080
38	Transparent PVC	3920	Yards	3,432	286	286	3,775	315	315
39	Paper	4810	Pcs	235,200	19,600	19,600	258,720	21,560	21,560
40	PP string	5607	Yards	1,099,200	91,600	91,600	1,209,120	100,760	100,760
41	Zipper	9607	Yards	1,611,000	134,250	134,250	1,772,100	147,675	147,675
42	Zipper slider	9606	Pcs	3,302,400	275,200	275,200	3,632,640	302,720	302,720
43	Zipper puller	9607	Pcs	3,302,400	275,200	275,200	3,632,640	302,720	302,720
44	Foot stand	9403	Pcs	1,056,600	88,000	88,000	1,161,600	96,800	96,800
45	Iron wire	7217	Pcs	86,400	7,200	7,200	95,040	7,920	7,920
46	Polybag	3923	Pcs	637,200	53,100	53,100	700,920	58,410	58,410
47	Glue	3506	Kgs	136,320	11,360	11,360	149,952	12,496	12,496
48	Aluminum tube	769	Meter	108,000	9,000	9,000	118,800	9,900	9,900
49	Plastic sleeve pipe	3917	Pcs	108,000	9,000	9,000	118,800	9,900	9,900
50	Trolley	8716	Set	144,000	12,000	12,000	158,400	13,200	13,200
51	Wheels	8708	Pcs	432,000	36,000	36,000	475,200	39,600	39,600
52	Strip	7211	Yards	6,000	500	500	6,600	550	550
53	Plastic square ring	4016	Pcs	624,000	52,000	52,000	686,400	57,200	57,200
54	Inner label	3926	Pcs	1,173,600	97,800	97,800	1,290,960	107,580	107,580
55	Sticker	3919	Pcs	1,173,600	97,800	97,800	1,290,960	107,580	107,580
56	Carton	4819	Pcs	1,173,600	97,800	97,800	1,290,960	107,580	107,580
57	Hangtag	4821	Pcs	1,173,600	97,800	97,800	1,290,960	107,580	107,580
58	Thread	5401	Pcs	957,600	79,800	79,800	1,053,360	87,780	87,780
59	Plastic bottom	3926	Pcs	72,000	6,000	6,000	79,200	6,600	6,600
60	Cable ties	3926	Pcs	168,000	14,000	14,000	184,800	15,400	15,400
61	Drying agent	2811	Pcs	2,077,100	173,100	173,100	2,284,920	190,410	190,410
62	Sealing Tape	3919	Roll	298,080	24,840	24,840	327,888	27,324	27,324

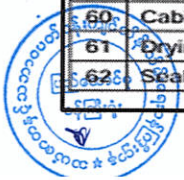

အသုံးပြုသည့်စက်ပစ္စည်းအမျိုးအစား

No	Machinery Name	HS Code	Brand/ Model	Unit	Quantity
1	Hydraulic cutting machine	8441	60T	Set	4
2	Industrial sewing machine	8452	9900-8	Set	5
3	Industrial sewing machine	8452	8B-1A	Set	7
4	Industrial sewing machine	8452	243	Set	1
5	Industrial sewing machine	8452	8365	Set	1
6	Industrial sewing machine	8452	2516R	Set	1
7	Industrial sewing machine	8452	0388	Set	135
8	Industrial sewing machine	8452	872-5	Set	5
9	Industrial sewing machine	8452	4420	Set	15
10	Industrial sewing machine	8452	1341	Set	24
11	Industrial sewing machine	8452	430D	Set	10
12	Industrial sewing machine	8452	3020G	Set	31
13	Industrial sewing machine	8452	6040G	Set	4
14	Servo button machine	8479	916	Set	10
15	Belt cutting machine	8441	110	Set	2
16	Industrial sewing machine	8452	801H	Set	2
17	Industrial sewing machine	8452	446	Set	2
18	Industrial sewing machine	8452	170	Set	4
19	Cutting machine	8441	FT-3	Set	1
20	Electric drill	8467	C21-2D	Set	1
21	Cloth breaker	8536	JT-180A	Set	1
22	Industrial sewing machine	8452	2153B	Set	2
23	Industrial sewing machine	8452	441	Set	2
24	Belt turning machine	8207	HY-01	Set	1
25	Riveting machine	8463	HC-10XX	Set	2
26	Riveting machine	8463	HC-12RF	Set	3
27	Hot cutting machine	8451		Set	15
28	Electric blower	8414		Set	20
29	Sewing machine	8452	LS1341	Set	16
30	Laser machine	8456	YX1580	Set	1
31	Engraving machine	8479	9012	Set	1
32	Visual Presser	8531	DL-880	Set	1
33	Spreading machine	8451	J3-1600	Set	1
34	Electric Forklift	8427		Set	1
35	Manual forklift truck (2 Ton)	8427		Set	4

၅။ စီမံကိန်းတည်နေရာ။ မြေကွက်အမှတ်- ၂၆၃၊ မြေတိုင်းရပ်ကွက်အမှတ် - ၄၉၊ ဝါးတစ်ရာ စက်မှုဇုန်၊ ရွှေပြည်သာမြို့နယ်၊ ရန်ကုန်တိုင်းဒေသကြီး၊ မြေဧရိယာ (၂.၁၈၇) ဧကတွင် တည်ရှိပါသည်။



Myanmar Journey Bags Co.,Ltd.မှ ရန်ကုန်တိုင်းဒေသကြီး၊ ရွှေပြည်သာမြို့နယ်၊ ဝါးတစ်ရာ စက်မှုဇုန်၊ မြေတိုင်းရပ်ကွက်အမှတ် - ၄၉၊ မြေကွက်အမှတ် - ၂၆၃၊ မြေဧရိယာ (၂.၁၈၇) ဧကရှိ CMP စနစ်ဖြင့် အိတ်အမျိုးမျိုးချုပ်လုပ်ခြင်းလုပ်ငန်းအတွက် တည်နေရာပြမြေပုံ

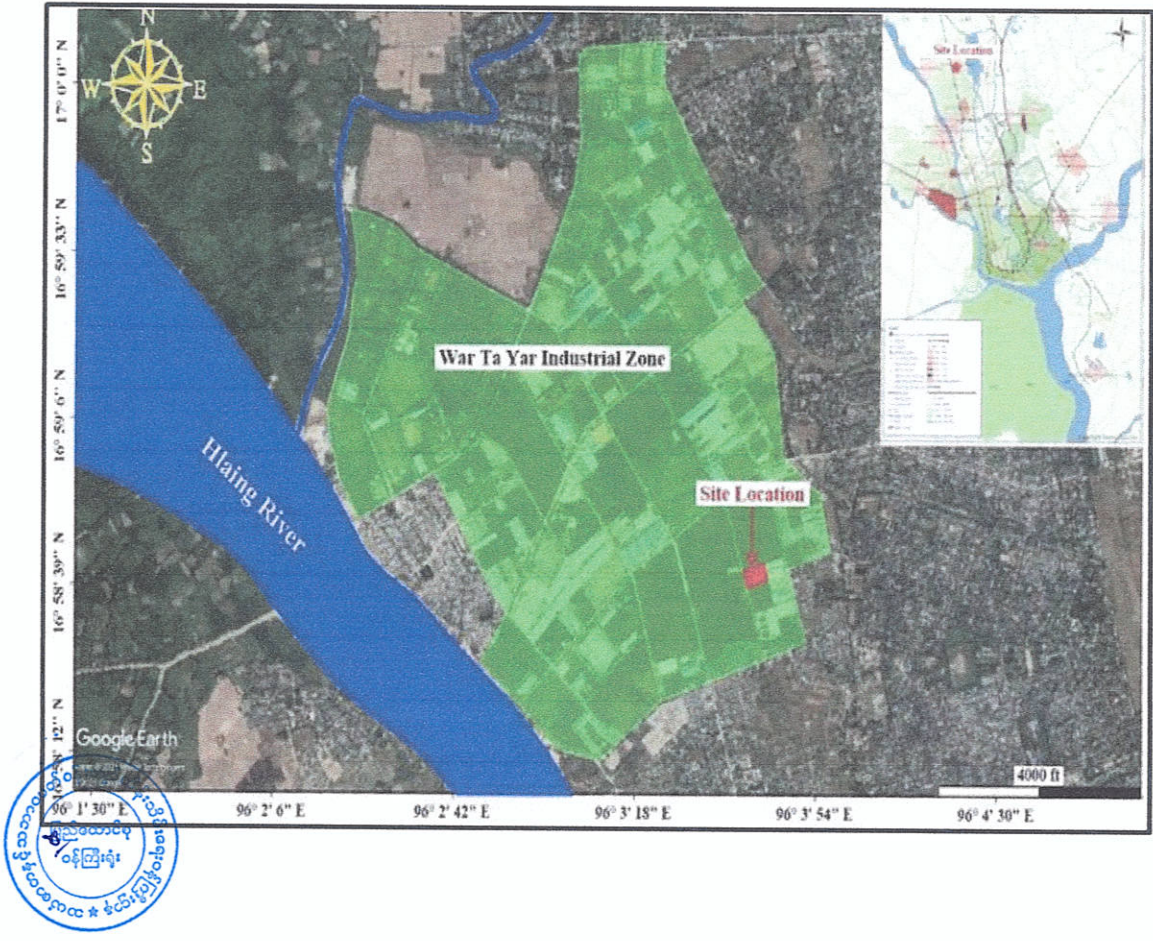

Myanmar Journey Bags Co.,Ltd.မှ ရန်ကုန်တိုင်းဒေသကြီး၊ ရွှေပြည်သာမြို့နယ်၊ ဝါးတစ်ရာ စက်မှုဇုန်၊ မြေတိုင်းရပ်ကွက်အမှတ် - ၄၉၊ မြေကွက်အမှတ် - ၂၆၃၊ မြေဧရိယာ (၂.၁၈၇) ဧကရှိ CMP စနစ်ဖြင့် အိတ်အမျိုးမျိုးချုပ်လုပ်ခြင်းလုပ်ငန်းအတွက် စက်ရုံတည်ဆောက်ထားမှုမြေပုံ

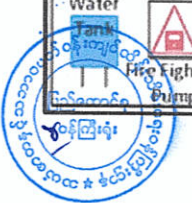
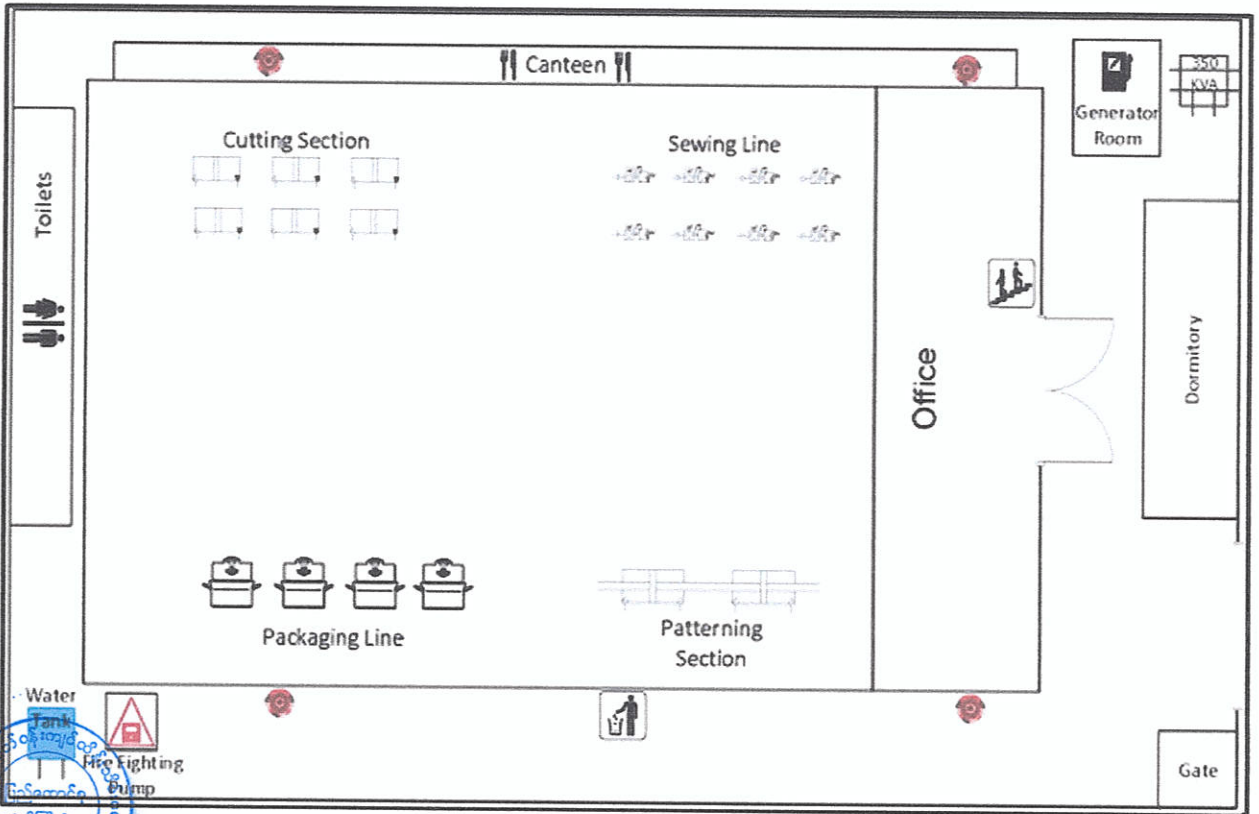

Myanmar Journey Bags Co.,Ltd.မှ ရန်ကုန်တိုင်းဒေသကြီး၊ ရွှေပြည်သာမြို့နယ်၊ ဝါးတစ်ရာ
စက်မှုဇုန်၊ မြေတိုင်းရပ်ကွက်အမှတ် - ၄၉၊ မြေကွက်အမှတ် - ၂၆၃၊ မြေဧရိယာ (၂.၁၈၇) ဧကရှိ
CMP စနစ်ဖြင့် အိတ်အမျိုးမျိုးချုပ်လုပ်ခြင်းလုပ်ငန်းအတွက် ကုန်ကြမ်းမှ ကုန်ချောရရှိရန်
လုပ်ငန်းစဉ်အဆင့်ဆင့်ပြပုံ

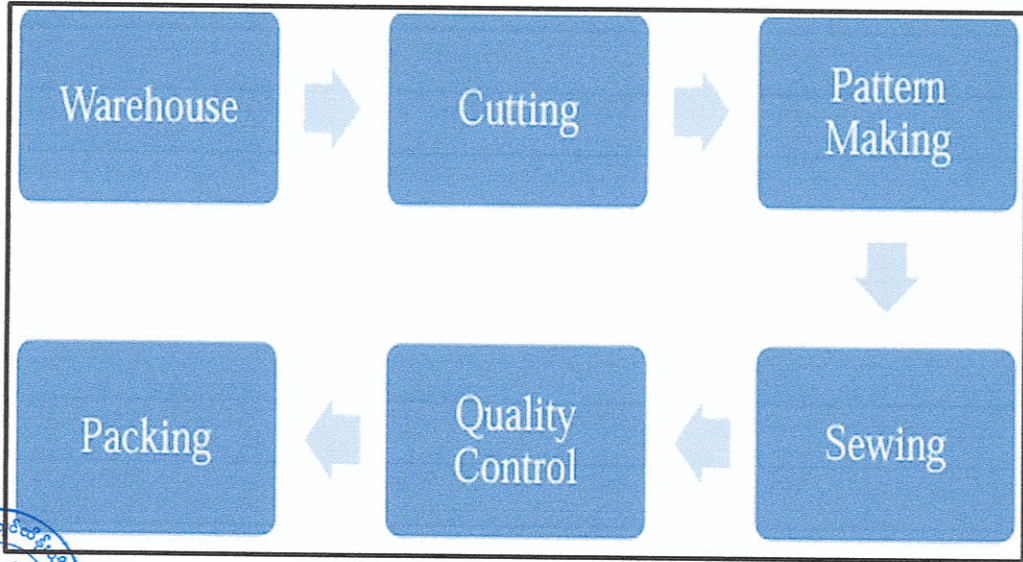

ကတိကဝတ်များ၊ စည်းကမ်းသတ်မှတ်ချက်များနှင့် အထွေထွေစည်းကမ်းများ

ပတ်ဝန်းကျင်စီမံခန့်ခွဲမှုအစီအစဉ်အရ လိုက်နာဆောင်ရွက်ရမည့်ကတိကဝတ်များ

၆။ စီမံကိန်းအဆိုပြုသူက ရန်ကုန်တိုင်းဒေသကြီး၊ ရွှေပြည်သာမြို့နယ်၊ ဝါးတစ်ရာစက်မှုဇုန်၊ မြေတိုင်းရပ်ကွက်အမှတ် - ၄၉၊ မြေကွက်အမှတ် - ၂၆၃၊ မြေဧရိယာ (၂.၁၈၇) ဧက ပေါ်တွင် အကောင်အထည်ဖော်ဆောင်ရွက်နေသည့် CMP စနစ်ဖြင့် အိတ်အမျိုးမျိုးချုပ်လုပ်ခြင်းလုပ်ငန်းအတွက် ညွှန်ကြားရေးမှူးရုံး၊ ပတ်ဝန်းကျင်ထိန်းသိမ်းရေးဦးစီးဌာန၊ ပဲခူးတိုင်းဒေသကြီး၏ ၇ - ၆ - ၂၀၂၃ ရက်စွဲပါ စာအမှတ်၊ ပဲခူး/အီးအိုင်အေ (၁၄၄၉/၂၀၂၃) ဖြင့် တင်ပြခဲ့သည့် အပြီးသတ် ပတ်ဝန်းကျင်စီမံခန့်ခွဲမှုအစီအစဉ်တွင် ဖော်ပြထားသည့် အောက်ပါ ကတိ ကဝတ်များကို လိုက်နာ ဆောင်ရွက်ရမည်-

- (က) မူဝါဒ၊ ဥပဒေနှင့် လုပ်ထုံးလုပ်နည်း။ စီမံကိန်းအဆိုပြုသူအနေဖြင့် ပတ်ဝန်းကျင်ထိန်းသိမ်းရေးဥပဒေ၊ ပတ်ဝန်းကျင်ထိန်းသိမ်းရေးနည်းဥပဒေများ၊ ပတ်ဝန်းကျင်ထိခိုက်မှုဆန်းစစ်ခြင်းဆိုင်ရာ လုပ်ထုံးလုပ်နည်း၊ အမျိုးသားပတ်ဝန်းကျင်ဆိုင်ရာ အရည်အသွေး (ထုတ်လွှတ်မှု) လမ်းညွှန်ချက်များနှင့် စီမံကိန်းနှင့်သက်ဆိုင်သည့် အခြားမူဝါဒ၊ ဥပဒေ၊ နည်းဥပဒေများကို လိုက်နာရမည်။
- (ခ) စီမံကိန်းဆောင်ရွက်မည့်နည်းစဉ်။ အဆိုပြုစီမံကိန်းသည် ထုတ်လုပ်မှုလုပ်ငန်းစဉ်အနေဖြင့် ကုန်ကြမ်းများအား ဖြတ်တောက် ခြင်း၊ ပုံသွင်းခြင်း၊ အိတ်ချုပ်လုပ်ခြင်းနှင့် စစ်ဆေးခြင်း၊ ပါကင်ထုပ်ပိုးခြင်းစသည်တို့ကို ဆောင်ရွက်မည် ဖြစ်ပါသည်။ ကုန်ချောပစ္စည်း (၁၄) မျိုးအား တစ်နှစ်လျှင် စုစုပေါင်း အရေအတွက် (၁၃) သိန်းခန့်ထုတ်လုပ်၍ Italy၊ America၊ USA၊ Canada နှင့် Europe နိုင်ငံများသို့ တင်ပို့ ရောင်းချကြောင်း ဖော်ပြထားပါသည်။
- (ဂ) လေထုအရည်အသွေးစီမံခန့်ခွဲမှု။ အောက်ပါအတိုင်း လိုက်နာဆောင်ရွက်ရမည်-
 - (၁) စက်ရုံတွင် ကာဗွန်ထုတ်လုပ်မှုကို လျှော့ချရန်အတွက် အပင်များ စိုက်ပျိုးရန်၊
 - (၂) စွန့်ပစ်ပစ္စည်းများ မီးရှို့ဖျက်ဆီးခြင်းအား တားမြစ်ရန်၊
 - (၃) မော်တော်ယာဉ်များ၊ မီးစက်များနှင့် စက်ပစ္စည်းများအား လေထုညစ်ညမ်းမှုမှ ထိန်းချုပ်ရန်အတွက် စစ်ဆေးခြင်းနှင့် ပုံမှန်ထိန်းသိမ်းခြင်းများ လုပ်ဆောင်ရန်၊
 - (၄) ပတ်ဝန်းကျင်သို့ လေထုညစ်ညမ်းမှု လျှော့ချနိုင်ရန်အတွက် ဂျင်နရေတာများအား မီးခိုးခေါင်းတိုင် တပ်ဆင်အသုံးပြုရန်၊
 - (၅) စက်တပ်ယာဉ်များ၊ ကွန်ပရက်ဆာများ၊ ဂျင်နရေတာများအား ပြုပြင်ထိန်းသိမ်းခြင်း လုပ်ဆောင်ရန်။

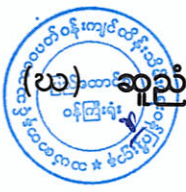

(ဃ) ဆူညံသံစီမံခန့်ခွဲမှု။ တစ်ဖက်ပါအတိုင်း လိုက်နာဆောင်ရွက်ရမည်-



- (၁) ဂျင်နရေတာအခန်းအား အသံလုံအောင် ဆောက်လုပ်မည်ဖြစ်ကြောင်းနှင့် လုပ်ငန်းခွင်သုံး စက်ကိရိယာများကိုလည်း ဆူညံသံထွက်ရှိမှု မရှိစေရန် ပြုပြင်ထိန်းသိမ်းရန်၊
 - (၂) ကုန်တင်ယာဉ်များနှင့် စက်တပ်ယာဉ်များအား အရှိန်ကန့်သတ်ချက်ဖြင့်သာ မောင်းနှင်စေရန်၊
 - (၃) လုပ်သားများအား လုပ်ငန်းခွင်အတွင်း တစ်ကိုယ်ရေကာကွယ်ရေးပစ္စည်း (PPEs) များ လုံလောက်အောင် ထောက်ပံ့ပေးရန်၊
 - (၄) လုပ်သားများအား ဆူညံမှုရှိသောဧရိယာများတွင် တစ်ကိုယ်ရေကာကွယ်ရေးပစ္စည်း (PPEs) များ စနစ်တကျ ဝတ်ဆင်နိုင်စေရေးအတွက် သင်တန်းများ ပို့ချပေးရန်။
- (c) ဘေးအန္တရာယ်ရှိစွန့်ပစ်ပစ္စည်းစီမံခန့်ခွဲမှုအစီအစဉ်။ အောက်ပါအတိုင်း လိုက်နာဆောင်ရွက်ရမည်-
- (၁) ဘေးအန္တရာယ်ရှိ စွန့်ပစ်ပစ္စည်းများ သိုလှောင်ထားရှိမှုစနစ်အား ပုံမှန်စစ်ဆေးခြင်းနှင့် ထိန်းသိမ်းခြင်းများ ဆောင်ရွက်ရန်၊
 - (၂) လုပ်ငန်းခွင် ကျန်းမာရေး၊ လုံခြုံမှုနှင့် ပတ်ဝန်းကျင်ဆိုင်ရာလိုအပ်ချက်များနှင့် ကိုက်ညီမှု ရှိစေရန် ဓာတုပစ္စည်းများအား စွန့်ပစ်ရန်၊
 - (၃) ဓာတုပစ္စည်းသိုလှောင်သည့် ပုံးခွံများအား စနစ်တကျ ပြန်လည်အသုံးပြုခြင်း သို့မဟုတ် သင့်လျော်သောနည်းလမ်းများဖြင့် စနစ်တကျ စွန့်ပစ်ခြင်းများ ဆောင်ရွက်ရန်၊
 - (၄) ဘေးအန္တရာယ်ရှိ စွန့်ပစ်ပစ္စည်းများကို မြို့တော်စည်ပင်သာယာရေးကော်မတီ သို့မဟုတ် လိုင်စင်ရ အမှိုက်စွန့်ပစ်ရေးဆိုင်ရာအဖွဲ့များနှင့် ချိတ်ဆက်စွန့်ပစ်ဆောင်ရွက်ရန်။
- (စ) ရေစီမံခန့်ခွဲမှု။ အောက်ပါအတိုင်း လိုက်နာဆောင်ရွက်ရမည်-
- (၁) ဆီသိုလှောင်ကန်များ၊ မိလ္လာကန်များနှင့် လုပ်ငန်း၌ အသုံးပြုသော သိုလှောင်ကန်များအား သင့်လျော်သော အဖုံးအပိတ်များဖြင့် ဖုံးအုပ်ခြင်းများ ပြုလုပ်ရန်၊
 - (၂) စွန့်ပစ်ပစ္စည်းများ စွန့်ပစ်ထားသည့်နေရာ၌ အဆိုပါ ဆီများနှင့် မိလ္လာအညစ်အကြေးများ ပါဝင်မှုမရှိစေရန် ပုံမှန်စစ်ဆေးခြင်းနှင့် သန့်ရှင်းခြင်းတို့ ဆောင်ရွက်ရန်။
- (ဆ) လုပ်ငန်းခွင်ကျန်းမာရေးနှင့် ဘေးကင်းလုံခြုံရေးစီမံခန့်ခွဲမှုအစီအစဉ်။ အောက်ပါအတိုင်း လိုက်နာဆောင်ရွက်ရမည်-



(၁) လုပ်သားများအား ရှေးဦးသူနာပြုသင်တန်းများ၊ လုပ်ငန်းခွင် ဘေးကင်းရေးသင်တန်းများ၊ မီးငြိမ်းသတ်ရေးသင်တန်းများ သို့မဟုတ် အရေးပေါ်ကိစ္စရပ်များ

အတွက် အခြားလိုအပ်သော စက်ပိုင်းဆိုင်ရာသင်တန်းများအား လုပ်ဆောင်ပေးရန်၊

- (၂) လုပ်ငန်းခွင်အတွင်း လုပ်သားများ ဘေးကင်းစွာ အလုပ်လုပ်ကိုင်နိုင်ရန်နှင့် မျက်စိထိခိုက်မှု လျော့ချနိုင်ရန်အတွက် လုံလောက်သော အလင်းရောင်ရရှိအောင် ဆောင်ရွက်ရန်၊
- (၃) လုပ်သားများအား တစ်ကိုယ်ရေကာကွယ်ရေးဝတ်စုံ (PPEs) များ (နားတပ်ကိရိယာများ၊ လက်အိတ်များ၊ ဦးထုပ်များနှင့် မျက်မှန်များ) အား လုပ်ငန်းတစ်ခုချင်းစီအလိုက် ထောက်ပံ့ပေးရန်၊
- (၄) မတော်တဆလျှပ်စစ်အန္တရာယ်မှ ကာကွယ်ရန်အတွက် ပုံမှန်စစ်ဆေးခြင်းနှင့် ကြိုတင်ကာကွယ်ခြင်းများ ဆောင်ရွက်ရန်၊
- (၅) လုပ်သားများ၏ ကျန်းမာရေးအတွက် စက်ရုံအတွင်းရှိ ရေစီးရေလာစနစ်များအား ပုံမှန်ပြုပြင်ထိန်းသိမ်းခြင်းများ ဆောင်ရွက်ရန်၊
- (၆) အသံဆူညံမှု မြင့်မားသောနေရာများတွင် အလုပ်လုပ်ကိုင်လျက်ရှိသော အလုပ်သမားများအတွက် အသံဆူညံမှု ကာကွယ်ရန် နားတပ်ကိရိယာများအား လုံလောက်စွာ ထောက်ပံ့ပေးရန်။

(ဇ) ဘေးအန္တရာယ်ရှိစွန့်ပစ်ပစ္စည်းစီမံခန့်ခွဲမှု။ အောက်ပါအတိုင်း လိုက်နာဆောင်ရွက်ရမည်-

- (၁) အန္တရာယ်ရှိသောစွန့်ပစ်ပစ္စည်းများကို သိုလှောင်ရာတွင် စနစ်တကျစစ်ဆေးကာ ဆောင်ရွက်ရန်၊
- (၂) လုပ်ငန်းခွင်ကျန်းမာရေးနှင့် ဘေးကင်းလုံခြုံရေးအတွက် အန္တရာယ်ရှိသော ဓာတုပစ္စည်းများနှင့် ကွန်တိန်နာများကို ပတ်ဝန်းကျင်ဆိုင်ရာ လိုအပ်ချက်များနှင့် အညီ စွန့်ပစ်ရန်၊
- (၃) ဓာတုကွန်တိန်နာများကို ပြန်လည်အသုံးပြုခြင်း သို့မဟုတ် ပေးသွင်းသူများထံ သင့်လျော်သော နည်းလမ်းများနှင့်အညီ စွန့်ပစ်ရန်အတွက် လွှဲပြောင်းပေးခြင်းဖြင့် စွန့်ပစ်ရန်၊
- (၄) အန္တရာယ်ရှိသော စွန့်ပစ်ပစ္စည်းများကို အထူးလိုင်စင်ရ ကားများဖြင့် သယ်ယူကာ လိုင်စင်ရဌာနများနှင့် ချိတ်ဆက်ပြီး စွန့်ပစ်ရန်။

(ဈ) စွမ်းအင်စီမံခန့်ခွဲမှု။ အောက်ပါအတိုင်း လိုက်နာဆောင်ရွက်ရမည်-

- (၁) စက်ပစ္စည်းများ၏ အပူ၊ အအေး အခြေအနေအား ထိန်းချုပ်ရန် အချိန်တိုင်း ကိရိယာနှင့် အပူထိန်းညှိကိရိယာများအား တပ်ဆင်အသုံးပြုရန်၊



- (၂) စွမ်းအင်ချွေတာရန်အတွက် စက်ရုံအတွင်း စွမ်းအင်ချွေတာသည့် မီးလုံးများနှင့် စက်ပစ္စည်းများအား တပ်ဆင်အသုံးပြုရန်၊
 - (၃) စက်ပစ္စည်းများအား အသုံးပြုရန် မလိုအပ်သည့်အချိန်များတွင် မီးခလုတ်ပိတ်ထားခြင်းဖြင့် စွမ်းအင်ချွေတာသုံးစွဲခြင်းနှင့် လျှပ်စစ်အန္တရာယ် ကြိုတင်ကာကွယ်ရေး အစီအစဉ်များအား ဆောင်ရွက်ရန်၊
- (ည) အရေးပေါ်အခြေအနေတုံ့ပြန်ရေးအစီအစဉ်။ အောက်ပါအတိုင်း လိုက်နာဆောင်ရွက်ရမည်-
- (၁) လုပ်ငန်းခွင်အတွင်း စီမံခန့်ခွဲမှုအစီအစဉ်တွင် မီးဘေး၊ ငလျင်ဘေး၊ ရေကြီးခြင်းနှင့် မုန်တိုင်း ကဲ့သို့သော အရေးပေါ်ကိစ္စရပ်များအား ကိုင်တွယ်ရန်အတွက် သင့်လျော်သော အစီအမံများ ဆောင်ရွက်ရန်၊
 - (၂) စက်ရုံနေရာများအားလုံးတွင် မီးသတ်ဆေးဗူးများ၊ မီးသတ်ပိုက်များအား တပ်ဆင်ထားရှိခြင်းနှင့် ပုံမှန်စစ်ဆေးခြင်းများ ဆောင်ရွက်ရန်၊
 - (၃) မီးဘေးအန္တရာယ်နှင့် အရေးပေါ်ကိစ္စရပ်များ ဖြစ်ပေါ်လာပါက အရေးပေါ်ထွက်ပေါက်များ ဆောင်ရွက်ထားရှိခြင်းနှင့် အလုပ်သမားများ သိရှိနိုင်ရန် ကြိုတင်ချိတ်ဆက် ဆောင်ရွက်ရန်၊
 - (၄) လေဖိအားသုံးပစ္စည်းများနှင့် စက်ပစ္စည်းများအား ဘေးအန္တရာယ်ကင်းရှင်းစေရေးအတွက် အချိန်အလိုက် စစ်ဆေးမှုများ လုပ်ဆောင်ခြင်း၊ ပြုပြင်ထိန်းသိမ်းမှုများ လုပ်ဆောင်မည်ဖြစ်ကြောင်းနှင့် အလုပ်သမားများအား လျှပ်စစ်အန္တရာယ် ကြိုတင်ကာကွယ်ရေးဆိုင်ရာသင်တန်းများ လိုအပ်ပါက သင်ကြားပို့ချရန်၊
 - (၅) မီးငြိမ်းသတ်ရေးနှင့်ပတ်သက်၍ လေ့ကျင့်မှုများအား ပုံမှန်ဆောင်ရွက်ရန်၊
 - (၆) အလုပ်သမားများအား ငလျင် ကဲ့သို့သော သဘာဝဘေးအန္တရာယ်များအတွက် ဘေးကင်းသည့်နေရာများတွင် မည်သို့ပြုမူနေထိုင်ရမည်ကို အသိပေးအကြောင်းကြားရန်၊ ငလျင်လှုပ်ခတ် နေစဉ်အတွင်း အလုပ်သမားများ အဆောက်အဦအပြင်ဘက်နှင့် သစ်ပင်အောက်သို့ ရောက်ရှိခြင်းမရှိစေနှင့် အခြားသော အရေးပေါ်ကိစ္စရပ်များအတွက် အလုပ်သမားများအား သင်တန်းများ ပို့ချပေးရန်၊
 - (၇) ရေလွှမ်းမိုးခြင်း (မုန်တိုင်းအပျက်အစီးများ၊ ရေနုတ်မြောင်းများပွင့်နေခြင်း၊ မြေဆီလွှာ တိုက်စားခြင်း)၊ မြေကဲ့သို့သော တွားသွားသတ္တဝါများနှင့် အခြားတိရစ္ဆာန်များစသည့် ရူပပတ်ဝန်းကျင်ဆိုင်ရာ အန္တရာယ်များအား လုပ်သားများ သိရှိနားလည်နိုင်စေရေး လုပ်ဆောင်ရန်၊
- (ဂ) အရေးပေါ်ကုသခြင်းလုပ်ငန်းများ (ရှေးဦးသူနာပြုခြင်းလုပ်ငန်းများ) အတွက်



ဆေးပေးခန်းများ ပြင်ဆင်ထားရှိရန်၊

- (၉) အရေးပေါ်ကိစ္စရပ်များအတွက် အနီးအနားရှိ မီးသတ်ဦးစီးဌာန၊ ရဲစခန်း၊ ဆေးရုံ စသည်တို့နှင့် တိုက်ရိုက်ဆက်သွယ်နိုင်ရန်အတွက် ဆက်သွယ်ရန် ဖုန်းနံပါတ်များအား မြင်သာသည့်နေရာတွင် ထားရှိရန်၊
- (၁၀) အရေးပေါ်ဘေးအန္တရာယ် ကြိုတင်ကာကွယ်ရေးအနေဖြင့် ဘေးကင်းလုံခြုံရေးကော်မတီအား ဖွဲ့စည်းထားရှိပြီး လစဉ်ဆွေးနွေးပွဲများ ဆောင်ရွက်ရန်၊
- (၁၁) လုပ်သားများအား ဘေးအန္တရာယ်ဆိုင်ရာ စီမံခန့်ခွဲမှုများ၊ မီးဘေးလုံခြုံရေး၊ လုပ်ငန်းခွင်ကျန်းမာရေးနှင့် ဘေးအန္တရာယ်ကင်းရှင်းရေးတို့အတွက် သင်တန်းပို့ချ သင်ကြားပေးရန်။

(ဋ) စောင့်ကြပ်ကြည့်ရှုမည့်အစီအစဉ်။ အောက်ပါအတိုင်းလိုက်နာဆောင်ရွက်ရမည်-

- (၁) လေအရည်အသွေးအား (၁) နှစ်လျှင် (၂) ကြိမ် စက်ရုံဝန်းအတွင်းအပြင်တို့၌ PM_{2.5}, PM₁₀ , SO₂, CO , O₃ စသည့် Parameter တို့ကို တိုင်းတာစစ်ဆေးရန်၊
- (၂) ရေအရည်အသွေးအား pH, DO, BOD, COD, TDS, Temperature, Oil and Grease, Chlorine, Arsenic စသည့် Parameter များအား စက်ရုံမှရေနုတ်မြောင်း၏ နောက်ဆုံးထုတ်လွှင့်မှုနေရာတွင် (၁) နှစ်လျှင် (၂) ကြိမ် တိုင်းတာစစ်ဆေးရန်၊
- (၃) စွန့်ပစ်ပစ္စည်းစောင့်ကြပ်ကြည့်ရှုမှုနှင့်ပတ်သက်၍ Recycle house and waste house and at the factory office နေရာတို့တွင် (၁) နှစ်လျှင် (၂) ကြိမ် တိုင်းတာ စစ်ဆေးရန်၊
- (၄) မီးဘေးအန္တရာယ်ကင်းရှင်းရေးနှင့် ပတ်သက်၍ လစဉ် စစ်ဆေးရန်၊
- (၅) ဆူညံသံအရည်အသွေး၊ အလင်းအရည်အသွေး၊ ဘေးအန္တရာယ်ရှိ စွန့်ပစ်ပစ္စည်းနှင့် မီးဘေးအန္တရာယ်တို့ကို လစဉ် စောင့်ကြည့်စစ်ဆေးရန်၊
- (၆) လုပ်ငန်းခွင်ကျန်းမာရေးနှင့် ဘေးကင်းရေး၊ အရေးပေါ်အခြေအနေဆိုင်ရာ တုံ့ပြန်ဆောင်ရွက်မှုတို့ကို အပတ်စဉ် စောင့်ကြည့်စစ်ဆေးရန်။

(ဌ) တာဝန်ယူဆောင်ရွက်မည့်အဖွဲ့အစည်းများ။ ပတ်ဝန်းကျင်စီမံခန့်ခွဲမှုအစီအစဉ်အရ စောင့်ကြပ်ကြည့်ရှုခြင်းအစီအစဉ်နှင့် အရေးပေါ်အခြေအနေတုံ့ပြန်ရေး အစီအစဉ်များအတွက် တာဝန်ယူဆောင်ရွက်မည့် အဖွဲ့အစည်းအား အစီရင်ခံစာ၌ ဖော်ပြထားသည့် အတိုင်း ဖွဲ့စည်းဆောင်ရွက်ရမည်။

(ဍ) အများပြည်သူနှင့် တိုင်ပင်ဆွေးနွေးခြင်း။ အများပြည်သူနှင့် တိုင်ပင်ဆွေးနွေးခြင်းကို စီမံကိန်းအကောင်အထည်ဖော်ဆောင်ရွက်နေစဉ်အတွင်း စီမံကိန်းအနီးဝန်းကျင်ရှိ



ဒေသခံများနှင့် စဉ်ဆက်မပြတ်တွေ့ဆုံဆွေးနွေးပြီး ၎င်းတို့၏ ဆန္ဒနှင့် သဘောထားများကို ညှိနှိုင်းဆောင်ရွက်ရမည်။

(ဗ) လျာထားအသုံးစရိတ်။ ပတ်ဝန်းကျင်စီမံခန့်ခွဲမှုအစီအစဉ်တွင် အသုံးပြုမည့် လျာထားအသုံးစရိတ်အား အောက်ပါအတိုင်းဆောင်ရွက်ရန်နှင့် လုံလောက်မှု မရှိပါက ထပ်မံ ဖြည့်တင်းဆောင်ရွက်ရမည်-

- (၁) ပတ်ဝန်းကျင်စီမံခန့်ခွဲမှုအစီအစဉ်နှင့်စောင့်ကြပ်ကြည့်ရှုမှုအစီအစဉ်တို့အတွက် ခန့်မှန်းအသုံးစရိတ်အဖြစ် မြန်မာကျပ်ငွေ (၁၀,၂၀၀,၀၀၀) ခန့် သုံးစွဲရန်၊
- (၂) ဒေသခံများ၏ လူမှုစီးပွားဖွံ့ဖြိုးတိုးတက်ရေးဆိုင်ရာ (CSR) အစီအစဉ်များအတွက် ခန့်မှန်းအသုံးစရိတ်အဖြစ် စုစုပေါင်းအမြတ်ငွေ၏ (၂) % အား အသုံးပြုရန်၊
- (၃) စီမံကိန်းပိတ်သိမ်းရေးကာလတွင် ဆောင်ရွက်မည့် အစီအစဉ်များအတွက် ခန့်မှန်းအသုံးစရိတ် မြန်မာကျပ်ငွေ (၁၃,၇၀၀,၀၀၀) ခန့် သုံးစွဲရန်။

(ဏ) လုပ်ငန်းပိတ်သိမ်းခြင်း။ စက်ရုံပိတ်သိမ်းခြင်းကို ဆက်စပ်ဌာနဆိုင်ရာများ၏ ညွှန်ကြားချက်များအတိုင်း လိုက်နာဆောင်ရွက်ပြီး အထွေထွေအုပ်ချုပ်ရေးဦးစီးဌာနနှင့် သယံဇာတနှင့် သဘာဝပတ်ဝန်းကျင်ထိန်းသိမ်းရေးဝန်ကြီးဌာနသို့ ပိတ်သိမ်းခြင်း မဆောင်ရွက်မီ တစ်လကြိုတင်၍ ပိတ်သိမ်းမည့် အစီအစဉ်ကိုတင်ပြရမည်။

ပတ်ဝန်းကျင်နှင့်လူမှုရေးစီမံခန့်ခွဲမှုဆိုင်ရာလိုက်နာဆောင်ရွက်ရမည့်စည်းကမ်းသတ်မှတ်ချက်များ

၇။ စီမံကိန်းအဆိုပြုသူသည် အထက်အပိုဒ် (၆) တွင် ပတ်ဝန်းကျင်စီမံခန့်ခွဲမှုအစီအစဉ်အရ အကောင်အထည်ဖော်ဆောင်ရွက်ရမည့် ကတိကဝတ်များအပြင် အောက်ဖော်ပြပါ စည်းကမ်းချက်များ၊ သတ်မှတ်ချက်များကိုလည်း အပြည့်အဝ လိုက်နာဆောင်ရွက်ရမည်-

(က) မူဝါဒ၊ ဥပဒေ၊ မဟာဗျူဟာနှင့် ပင်မလုပ်ငန်းအစီအစဉ်ပါ စည်းကမ်းသတ်မှတ်ချက်များ။ အမျိုးသားပတ်ဝန်းကျင်ရေးရာမူဝါဒ၊ မြန်မာနိုင်ငံရာသီဥတုပြောင်းလဲမှုဆိုင်ရာ မူဝါဒ၊ မြန်မာနိုင်ငံရာသီဥတုပြောင်းလဲမှုဆိုင်ရာ မဟာဗျူဟာ၊ မြန်မာနိုင်ငံရာသီဥတုပြောင်းလဲမှုဆိုင်ရာ ပင်မလုပ်ငန်းစဉ် (၂၀၁၈-၂၀၃၀) မြန်မာနိုင်ငံ အမျိုးသားအဆင့် စွန့်ပစ်ပစ္စည်း စီမံခန့်ခွဲမှုမဟာဗျူဟာနှင့် ပင်မလုပ်ငန်းအစီအစဉ် (၂၀၂၀)တို့နှင့်စပ်လျဉ်း၍ အောက်ပါအတိုင်း လိုက်နာဆောင်ရွက်ရမည်-

(၁) မြန်မာနိုင်ငံရာသီဥတုပြောင်းလဲမှုဆိုင်ရာမူဝါဒ၊ မြန်မာနိုင်ငံရာသီဥတုပြောင်းလဲမှုဆိုင်ရာ မဟာဗျူဟာ၊ မြန်မာနိုင်ငံရာသီဥတုပြောင်းလဲမှုဆိုင်ရာ ပင်မလုပ်ငန်းအစီအစဉ်နှင့်အညီ ရာသီဥတုပြောင်းလဲမှုကြောင့် ဖြစ်ပေါ်လာနိုင်သည့်



ရေကြီးခြင်း၊ မြေပြိုခြင်း၊ ငလျင်လှုပ်ခြင်းကဲ့သို့သော ဘေးအန္တရာယ်များအတွက် အစီအမံများ ရေးဆွဲ၍ ကြိုတင်ပြင်ဆင် ဆောင်ရွက်ရန်၊

- (၂) စီမံကိန်းမှထွက်ရှိလာမည့် ပလတ်စတစ်စွန့်ပစ်ပစ္စည်းများ၊ မိလ္လာအညစ်အကြေးများ၊ ဓာတုဗေဒစွန့်ပစ်ပစ္စည်းများနှင့် စက်မှုလုပ်ငန်းများမှ ထွက်ရှိလာသော စွန့်ပစ်ပစ္စည်းများအား စနစ်တကျစွန့်ပစ်ရန်နှင့် လဟာပြင်မီးရှို့မှု ပပျောက်ရေးဆောင်ရွက်ရန်၊
- (၃) စွန့်ပစ်ပစ္စည်းများအား သက်ဆိုင်ရာက စွန့်ပစ်ပစ္စည်းစုပုံစွန့်ပစ်ရန် သတ်မှတ်ထားသောနေရာများတွင် ဘေးအန္တရာယ်ကင်းရှင်းစွာ စွန့်ပစ်ဆောင်ရွက်ရန်၊
- (၄) စွန့်ပစ်ပစ္စည်းများအား သိမ်းဆည်းခြင်း၊ သယ်ယူပို့ဆောင်ခြင်း၊ စွန့်ပစ်ခြင်းတို့နှင့်ပတ်သက်၍ ပြန့်ကျဲထွက်ကျမှု၊ အနံ့အသက်ဆိုးများထွက်ရှိမှု၊ ဆူညံမှု၊ တုန်ခါမှု တို့မရှိစေရေး လိုက်နာဆောင်ရွက်ရန်၊
- (၅) စီမံကိန်းမှထွက်ရှိသော စွန့်ပစ်ပစ္စည်းနှင့် ဘေးအန္တရာယ်ရှိ စွန့်ပစ်ပစ္စည်းများ စီမံဆောင်ရွက်ထားရှိမှုကို စောင့်ကြပ်ကြည့်ရှုစစ်ဆေးနိုင်ရေးအတွက် စွန့်ပစ်ပစ္စည်းဆိုင်ရာ မှတ်တမ်းပုံစံထားရှိ ဆောင်ရွက်ရန်၊
- (၆) ဘေးအန္တရာယ်ရှိ စွန့်ပစ်ပစ္စည်းများနှင့် စက်မှုလုပ်ငန်းများမှ ထွက်ရှိလာသော စွန့်ပစ်ပစ္စည်းများအတွက် ပတ်ဝန်းကျင်နှင့် သဟဇာတဖြစ်စေသော စီမံခန့်ခွဲမှုစနစ်ကို တိုးမြှင့်ဆောင်ရွက်ရန်၊
- (၇) စီမံကိန်းမှထွက်ရှိလာမည့် အရည်အသွေးနှင့် သတ်မှတ်ချက် မပြည့်မီသည့် ကုန်ကြမ်းနှင့် ကုန်ချောပစ္စည်းများ၊ စွန့်ပစ်ပစ္စည်းများကို ထွက်ရှိမှုလျှော့ချခြင်း(Reduce)၊ ပြန်လည်သုံးစွဲခြင်း(Reuse)နှင့် ပြန်လည်ပြုပြင်ထုတ်လုပ်ခြင်း(Recycle) 3Rs စနစ်ဖြင့် စီမံ ဆောင်ရွက်ရန်၊
- (၈) စီမံကိန်းမှထွက်ရှိလာမည့် စွန့်ပစ်ပစ္စည်းများစီမံခန့်ခွဲမှုအတွက် အစဉ်လည်ပတ်နေသည့် ရန်ပုံငွေထားရှိဆောင်ရွက်ရန်၊
- (၉) ပတ်ဝန်းကျင်ထိန်းသိမ်းရေးဥပဒေပုဒ်မ (၁၄)၊ (၁၅) နှင့် (၁၆)တို့အရ ပတ်ဝန်းကျင်ညစ်ညမ်းမှုကို ဖြစ်ပေါ်စေသည့် စွန့်ပစ်ပစ္စည်းများကို သတ်မှတ်ထားသည့် ပတ်ဝန်းကျင်အရည်အသွေး စံချိန်စံညွှန်းများနှင့်အညီ သတ်မှတ်ချက်များအတိုင်း စွန့်ပစ်ခြင်းနှင့် စုပုံခြင်းများ ပြုလုပ်ရန်၊ ညစ်ညမ်းမှုကို ဖြစ်ပေါ်စေသည့် လုပ်ငန်းသို့မဟုတ် ပိုင်ရှင်ဖြစ်သူသည် ပတ်ဝန်းကျင်ညစ်ညမ်းမှုများကို စောင့်ကြပ်ကြည့်ရှုနှင့် ပတ်ဝန်းကျင်ထိန်းသိမ်းရေးအတွက် အသုံးပြုခ သို့မဟုတ် စီမံခန့်ခွဲမှု ကုန်ကျစရိတ်ကို ထည့်ဝင်ရန်နှင့် ပတ်ဝန်းကျင်ထိန်းသိမ်းရေးအတွက် ထုတ်ပြန်သော ညွှန်ကြားချက်များကို လိုက်နာဆောင်ရွက်ရန်။

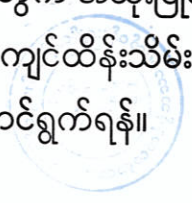

(ခ) စံချိန်စံညွှန်းစည်းကမ်းသတ်မှတ်ချက်များ။ စံချိန်စံညွှန်းသတ်မှတ်ချက်များနှင့် စပ်လျဉ်း၍ အောက်ပါအတိုင်း လိုက်နာဆောင်ရွက်ရမည်-

- (၁) လေအရည်အသွေး၊ ဆူညံသံ၊ အလုပ်စခန်းများ၊ မိလ္လာစနစ်များ၊ အိမ်တွင်းရေဆိုး ရေဆိုးများနှင့်စပ်လျဉ်း၍ အမျိုးသားပတ်ဝန်းကျင်ဆိုင်ရာ အရည်အသွေး (ထုတ်လွှတ်မှု) လမ်းညွှန်ချက်၊ အထွေထွေလမ်းညွှန်ချက်ပါ သတ်မှတ်ချက် နှင့်အညီ လိုက်နာဆောင်ရွက်ရန်၊
- (၂) ဆူညံသံအတွက် စီမံကိန်းဧရိယာပြင်ပရှိ အနီးဆုံးလက်ခံသည့်နေရာတွင် အခြေခံအဆင့်မှ အများဆုံးမြင့်တက်မှု 3 dBA ထက် မကျော်လွန်စေရေး လိုက်နာဆောင်ရွက်ရန်၊
- (၃) အဆိုပြုလုပ်ငန်းနှင့်ဆက်စပ်သော အခြားသက်ဆိုင်ရာ မူဝါဒ၊ ဥပဒေနှင့် သတ်မှတ် ချက်များကို လိုက်နာဆောင်ရွက်ရန်။

(ဂ) ဇီဝမျိုးစုံမျိုးကွဲစီမံခန့်ခွဲရေးဆိုင်ရာ စည်းကမ်းသတ်မှတ်ချက်များ။ ဇီဝမျိုးစုံမျိုးကွဲ စီမံခန့်ခွဲမှုအစီအစဉ်နှင့်စပ်လျဉ်း၍ အလုပ်သမားများမှ တောရိုင်းတိရစ္ဆာန်များအား ဖမ်းဆီးခြင်း၊ ဝယ်ယူခြင်း၊ တရားမဝင်သစ်ခုတ်ခြင်းများ မရှိစေရေး ကြပ်မတ် ဆောင်ရွက်ရမည်။

(ဃ) ကျန်းမာရေးနှင့် လုပ်ငန်းခွင်ဘေးအန္တရာယ်ကင်းရှင်းရေးဆိုင်ရာ စည်းကမ်းသတ်မှတ် ချက်များ။ ကျန်းမာရေးနှင့် လုပ်ငန်းခွင်ဘေးအန္တရာယ်ကင်းရှင်းရေးဆိုင်ရာ စည်းကမ်း ချက်များနှင့်စပ်လျဉ်း၍ စီမံကိန်းလုပ်ငန်းကြောင့် ထိခိုက်ခံစားရမည့် ဒေသခံများ အတွက် ပညာရေး၊ ကျန်းမာရေးစောင့်ရှောက်မှု၊ အခြေခံအဆောက်အအုံ ဖွံ့ဖြိုး တိုးတက်ရေး၊ အလုပ်အကိုင်ခန့်ထားခြင်း၊ ရေရှည်လူမှုစီးပွားရေး ဖွံ့ဖြိုးတိုးတက်စေရေး တို့ကို ဆောင်ရွက်ပေးရန်နှင့် ဝန်ထမ်းများ၏ ကျန်းမာရေးနှင့် ဘေးအန္တရာယ် ကင်းရှင်းရေးတို့ကို ဆောင်ရွက်ရမည်။

(င) ဒေသခံများနှင့် တိုင်ပင်ဆွေးနွေးခြင်းဆိုင်ရာ စည်းကမ်းသတ်မှတ်ချက်များ။ စီမံကိန်း အဆိုပြုသူသည် ဒေသခံများနှင့် တိုင်ပင်ဆွေးနွေးခြင်းလုပ်ငန်းစဉ်များနှင့် စပ်လျဉ်း၍ အောက်ပါအချက်များကို လိုက်နာဆောင်ရွက်ရမည်-

- (၁) ဘေးအန္တရာယ်ရှိ လုပ်ငန်းများအပါအဝင် တည်ဆောက်ရေးလုပ်ငန်းများနှင့် ဆောင်ရွက်မည့်လုပ်ငန်းများကို ဒေသခံပြည်သူများသို့ ကြိုတင်အသိပေး ဆောင်ရွက်ရန်၊
- (၂) တည်ဆောက်ရေးကာလအတွင်း ယာဉ်သွားလာမှုလမ်းကြောင်းများ၊ ယာဉ် သွားလာမှုကြောင့် ဖြစ်နိုင်သော အနှောင့်အယှက်များ၊ ပတ်ဝန်းကျင်သာယာမှု

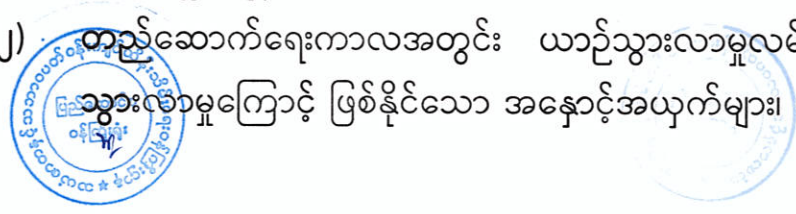

အပေါ် ထိခိုက်မှုများနှင့်စပ်လျဉ်း၍ သက်ဆိုင်ရာဒေသခံများသို့ ကြိုတင်အသိပေးရန်၊

(၃) ဒေသခံပြည်သူများနှင့် တိုင်ပင်ဆွေးနွေးခြင်း၊ ပူးပေါင်းပါဝင်စေခြင်း၊ နစ်နာမှုဖြေရှင်းရေးလုပ်ငန်းစဉ်များကို လုပ်ငန်းဆောင်ရွက်နေစဉ်အတွင်း အကောင်အထည်ဖော် ဆောင်ရွက်သွားရန်။

(စ) အစီရင်ခံတင်ပြခြင်းဆိုင်ရာ စည်းကမ်းသတ်မှတ်ချက်များ။ ပတ်ဝန်းကျင်နှင့်လူမှုရေးဆိုင်ရာ စီမံခန့်ခွဲမှုအစီအစဉ်များ၊ စောင့်ကြပ်ကြည့်ရှုရေးအစီအစဉ်များ အကောင်အထည်ဖော် ဆောင်ရွက်ခြင်းနှင့်စပ်လျဉ်း၍ အောက်ဖော်ပြပါကိစ္စရပ်များ ဖြစ်ပွားပါက ဝန်ကြီးဌာနသို့ နှောင့်နှေးမှုမရှိစေဘဲ အစီရင်ခံတင်ပြရမည်-

(၁) ပစ္စည်းကိရိယာများ သို့မဟုတ် နည်းစနစ်များ မှားယွင်းအလုပ်လုပ်ခြင်း၊ ပျက်စီးခြင်း သို့မဟုတ် အလုပ်မလုပ်တော့ခြင်း၊

(၂) သိသာထင်ရှားသော ညစ်ညမ်းမှုဖြစ်ပေါ်စေခဲ့သော သို့မဟုတ် ဖြစ်ပေါ်နေစေသော သို့မဟုတ် ဖြစ်ပေါ်စေနိုင်သော မတော်တဆမှုတစ်ခု ဖြစ်ပွားခြင်း သို့မဟုတ် ထုတ်လွှတ်မှု ကန့်သတ်တန်ဖိုးဖြင့် ထိန်းချုပ်ထားခြင်းမရှိသည့် အရာဝတ္ထုတစ်ခု ထုတ်လွှတ်ခြင်း၊

(၃) သတ်မှတ်ဖော်ပြထားသည့် ကန့်သတ်တန်ဖိုးတစ်ခုခုကို ကျော်လွန်ခြင်း၊

(၄) ပတ်ဝန်းကျင်နှင့် သက်ရှိတို့၏ ကျန်းမာရေးတို့အပေါ် သိသာထင်ရှားသော ဆိုးကျိုးသက်ရောက်မှုများ ဖြစ်ပေါ်ခြင်း၊

(၅) စီမံကိန်းအဆိုပြုသူသည် ယင်း၏တာဝန်များ ပျက်ကွက်မှု သို့မဟုတ် အခြားလုပ်ငန်းများ ဆောင်ရွက်ရန် ပျက်ကွက်မှု သို့မဟုတ် ပတ်ဝန်းကျင်ထိန်းသိမ်းရေးဆိုင်ရာလိုက်နာဆောင်ရွက်မှု သက်သေခံလက်မှတ်နှင့် ပတ်ဝန်းကျင်စီမံခန့်ခွဲမှုအစီအစဉ်ပါအတိုင်း လိုက်နာဆောင်ရွက်ရန် ပျက်ကွက်မှုများကို ဖြစ်နိုင်သမျှ ဆောလျင်စွာ ဝန်ကြီးဌာနသို့ စာဖြင့် အသိပေးတင်ပြရမည်။ ပျက်ကွက်မှုတစ်ရပ်ရပ်ကြောင့် အန္တရာယ်ဖြစ်စေနိုင်သော ပတ်ဝန်းကျင်အပေါ် သက်ရောက်မှု ဖြစ်လာနိုင်သည့် အကြောင်းကိစ္စရပ် သို့မဟုတ် ဝန်ကြီးဌာနက အမြန်သိရှိရန် လိုအပ်သည့် အကြောင်းကိစ္စရပ်ကို (၂၄) နာရီအတွင်း လည်းကောင်း၊ အခြားအကြောင်းကိစ္စရပ်များအားလုံးတွင် စီမံကိန်းအဆိုပြုသူက ယင်းဖြစ်စဉ်ဖြစ်ရပ်ကို စတင်သိရှိသည့်အချိန်မှ (၇) ရက်အတွင်း လည်းကောင်း ဝန်ကြီးဌာနသို့ အသိပေးတင်ပြရန်၊

စီမံကိန်း၏အရွယ်အစား၊ နယ်ပယ်အတိုင်းအတာ၊ တည်နေရာ၊ အခင်းအကျင်း၊



နည်းပညာ၊ ကြိုတင်မျှော်မှန်းနိုင်သော ဆိုးကျိုးသက်ရောက်မှုကြောင့် ဖြစ်လာ သည့်အန္တရာယ်၊ ထုတ်လုပ်မှုနည်းလမ်း သို့မဟုတ် ညစ်ညမ်းမှုတို့ကို တားဆီးရန် သို့မဟုတ် လျှော့ချရန်ဆောင်ရွက်မှုတို့တွင် အဓိကပြောင်းလဲခြင်း သို့မဟုတ် တိုးချဲ့ခြင်း သို့မဟုတ် ဒုတိယတိုးချဲ့ဆောင်ရွက်ရန် အဆိုပြုခြင်း ဖြစ်ပါက စီမံကိန်းအဆိုပြုသူသည် သတ်မှတ်ထားသော အချိန်ဇယားအတွင်း ပြောင်းလဲ မှုများ၏ သတင်းအချက်အလက်များနှင့်အတူ ဝန်ကြီးဌာနသို့ တင်ပြရန်၊

(၇) စီမံကိန်းဧရိယာအတွင်းတွင်မမျှော်လင့်သော ဘေးအန္တရာယ်များကြောင့် လည်းကောင်း၊ ပတ်ဝန်းကျင်နှင့် လူမှုရေးအခြေအနေ ပြောင်းလဲမှုများကြောင့် လည်းကောင်း၊ ဖြစ်ပေါ်လာနိုင်သည့် ထိခိုက်မှုများအပေါ် မူတည်၍ သက်ဆိုင်ရာ ကဏ္ဍအလိုက် စီမံခန့်ခွဲမှုအစီအစဉ်များအား ဝန်ကြီးဌာနသို့ ပြန်လည်တင်ပြရန်၊

(၈) စောင့်ကြပ်ကြည့်ရှုမှုအစီရင်ခံစာတင်ပြရာတွင် အောက်ပါအချက်များ ပြည့်စုံစွာ တင်ပြရမည်-

(ကက) စည်းကမ်းချက်များအားလုံးကို လိုက်နာကြောင်း သက်သေခံစာရွက် စာတမ်းအထောက်အထားများ၊

(ခခ) ပတ်ဝန်းကျင်စီမံခန့်ခွဲမှုအစီအစဉ် အကောင်အထည်ဖော်မှုအတွက် တင်ပြထားသည့် အကောင်အထည်ဖော်မှုဇယားအတိုင်း ဆောင်ရွက် ရာတွင် အစီရင်ခံသည့်အချိန်အထိ တိုးတက်မှု၊

(ဂဂ) ပတ်ဝန်းကျင်စီမံခန့်ခွဲမှုအစီအစဉ်အား အကောင်အထည်ဖော်ရာတွင် တွေ့ကြုံရသော အခက်အခဲများ၊ ယင်းအခက်အခဲများကို ကုစားရန် အကြံပြုချက်များနှင့် အလားတူ အခက်အခဲများ၊ အနာဂတ်တွင် တွေ့ကြုံရနိုင်မှုကို တားဆီး ကာကွယ်ရန် သို့မဟုတ် ရှောင်လွှဲရန် အဆိုပြုသည့် ဆောင်ရွက်မှုများ၊

(ဃဃ) ပတ်ဝန်းကျင်စီမံခန့်ခွဲမှုအစီအစဉ်ကို လိုက်နာဆောင်ရွက်ရန် ပျက်ကွက် သည့်အကြိမ်နှင့် အမျိုးအစား၊ အဆိုပြုသည့် ကုစားမှု ဆောင်ရွက်ချက် များနှင့် ကုစားမှုပြီးမြောက်ရမည့် အချိန်သတ်မှတ်ချက်များ၊

(ငင) လုပ်ငန်းခွင်နှင့် လူမှုအဖွဲ့အစည်း၏ ကျန်းမာရေး၊ ဘေးအန္တရာယ် ကင်းရှင်းရေးနှင့် ပတ်ဝန်းကျင်နှင့်စပ်လျဉ်း၍ ဖြစ်ပွားသော မတော် တဆမှုများနှင့် ဖြစ်စဉ်ဖြစ်ရပ်များ၊

(စစ) ပတ်ဝန်းကျင်စီမံခန့်ခွဲမှုအစီအစဉ်အရ သတ်မှတ်ထားသည့် သို့မဟုတ်



အခြားလိုအပ်သည့် ပတ်ဝန်းကျင်ဆိုင်ရာ အတိုင်းအတာနှင့် စည်းကမ်းချက်များဆိုင်ရာ အချက်အလက်များအား စောင့်ကြပ်ကြည့်ရှုမှုကို တင်ပြရန်။

(၉) စီမံကိန်းအဆိုပြုသူသည် တည်ဆောက်ရေးအဆင့်လုပ်ငန်းများ ဆောင်ရွက်ပြီးနောက်တွင် စီမံကိန်း၏ လုပ်ငန်းခွင်မြေပုံများ၊ လုပ်သားနေရာထိုင်ခင်းစီမံချက်များ၊ တည်ဆောက်ရေးလုပ်ငန်းကို ဤပတ်ဝန်းကျင်ထိန်းသိမ်းရေးဆိုင်ရာ လိုက်နာဆောင်ရွက်မှု သက်သေခံလက်မှတ်နှင့်အညီ ဆောင်ရွက်ခဲ့ကြောင်း အထောက်အထားများပါဝင်သည့် စီမံကိန်း၏ အပြီးသတ်လုပ်ငန်းအစီအစဉ်များကို ကနဦးတင်ပြမည့် စောင့်ကြပ်ကြည့်ရှုမှုအစီအစဉ်နှင့်ပူးတွဲ၍ ပတ်ဝန်းကျင်ထိန်းသိမ်းရေးဦးစီးဌာနသို့ တင်ပြရန်။

(ဆ) ယဉ်ကျေးမှုအမွေအနှစ် ထိန်းသိမ်းစောင့်ရှောက်ရေးဆိုင်ရာ စည်းကမ်းသတ်မှတ်ချက်များ။ စီမံကိန်းဆောင်ရွက်မည့် နေရာဒေသများတွင် မြေပေါ်/ မြေအောက်ရှိ ရှေးဟောင်းယဉ်ကျေးမှု အမွေအနှစ်နှင့်သက်ဆိုင်သည့် အထောက်အထားများ၊ ရှေးဟောင်းဝတ္ထုပစ္စည်းများ၊ ရှေးဟောင်းအဆောက်အအုံများတွေ့ရှိပါက ရှေးဟောင်းသုတေသနနှင့် အမျိုးသားပြတိုက်ဦးစီးဌာနသို့ ချက်ချင်း ဆက်သွယ်သတင်းပို့အကြောင်းကြားရမည်။

(ဇ) လူမှုတာဝန်သိအစီအစဉ် (CSR) ဆိုင်ရာ စည်းကမ်းသတ်မှတ်ချက်များ။ လူမှုတာဝန်သိအစီအစဉ်နှင့်စပ်လျဉ်း၍ အောက်ပါတို့ကို လိုက်နာဆောင်ရွက်ရမည်-

(၁) စီမံကိန်းအဆိုပြုသူသည် စီမံကိန်းကြောင့် ထိခိုက်ခံစားရသူများအား လက်ရှိသို့မဟုတ် စီမံကိန်းမဆောင်ရွက်မီကာလထက် မနိမ့်ကျသော လူမှုစီးပွားရေး တည်ငြိမ်ခိုင်မာမှုရရှိသည်အထိဆောင်ရွက်ပေးရန်နှင့်အသက်မွေးဝမ်းကျောင်းလုပ်ငန်းများ ပြန်လည်တည်ထောင်ရေးနှင့် ပြန်လည်နေရာချထားရေးအစီအစဉ်များကို စီမံကိန်းကြောင့် ထိခိုက်ခံစားရသူများ၊ သက်ဆိုင်ရာအစိုးရဌာန၊ အဖွဲ့အစည်းများ၊ အခြားသက်ဆိုင်သူများနှင့် တိုင်ပင်ဆွေးနွေး၍ လိုအပ်သလို ပံ့ပိုးနိုင်ရေး စီစဉ်ဆောင်ရွက်ရန်။

(၂) ဒေသဖွံ့ဖြိုးရေးလုပ်ငန်းများ (Community Development Plan) ဆောင်ရွက်ရာတွင် သက်ဆိုင်ရာဒေသရှိ ဌာနဆိုင်ရာများ၊ မြို့နယ်ဖွံ့ဖြိုးတိုးတက်ရေးစီမံကိန်း (Township Development Plans) များနှင့် ချိတ်ဆက်ဆောင်ရွက်စီမံကိန်းအနီးရှိ ဒေသခံပြည်သူများ၊ ဆက်စပ်ပတ်သက်သူများနှင့်



စဉ်ဆက်မပြတ်တွေ့ဆုံဆွေးနွေးပြီး ၎င်းတို့၏အကြံပြုချက်နှင့် လိုအပ်ချက်များအား အလေးထားပေါင်းစပ်ဆောင်ရွက်ရန်။

(ဈ) အများပြည်သူသိရှိနိုင်ရေးဆိုင်ရာ စည်းကမ်းသတ်မှတ်ချက်များ။ စီမံကိန်းအဆိုပြုသူသည် အတည်ပြုထားသည့် ပတ်ဝန်းကျင်စီမံခန့်ခွဲမှုအစီအစဉ်ကို စီမံကိန်းနှင့်ဆက်စပ်ပတ်သက်သူများနှင့် အများပြည်သူများသိရှိနိုင်ရေးအတွက် မြန်မာဘာသာဖြင့် ရေးသားဖော်ပြထားသော အကျဉ်းချုပ်အစီရင်ခံစာနှင့် လိုက်နာ ဆောင်ရွက်မည့် ပတ်ဝန်းကျင်နှင့်လူမှုဆိုင်ရာ ကတိကဝတ်များအား ဖြန့်ဝေအသိပေး ထုတ်ဖော်ကြေညာရမည်။

(ည) စောင့်ကြပ်ကြည့်ရှုမှုအစီအစဉ်ဆိုင်ရာစည်းကမ်းသတ်မှတ်ချက်များ။ စောင့်ကြပ်ကြည့်ရှုမှုအစီအစဉ်နှင့်စပ်လျဉ်း၍ အောက်ပါအတိုင်း လိုက်နာဆောင်ရွက်ရမည်-

(၁) စီမံကိန်းအဆိုပြုသူသည် သက်ဆိုင်ရာအခွင့်အမိန့်ရအဖွဲ့အစည်းထံမှ စာဖြင့်ခွင့်ပြုချက်ကို လက်ခံရရှိသည့်အခါ အကြိုတည်ဆောက်ခြင်း၊ တည်ဆောက်ခြင်း၊ လုပ်ငန်းလည်ပတ်ဆောင်ရွက်ခြင်း၊ လုပ်ငန်းရပ်စဲခြင်း၊ လုပ်ငန်းပိတ်သိမ်းခြင်း၊ လုပ်ငန်းပိတ်သိမ်းပြီးကာလဟူသည့် စီမံကိန်းအဆင့်အားလုံးတွင် ဆိုးကျိုးသက်ရောက်မှုအားလုံးအတွက် စီမံကိန်းနှင့်ဆက်စပ်ဆောင်ရွက်မှုများအပေါ် မိမိကိုယ်မိမိ ဘက်စုံစောင့်ကြပ်ကြည့်ရှုစစ်ဆေးခြင်းကို လက်တွေ့စဉ်ဆက်မပြတ် ဆောင်ရွက်ရမည့်အပြင် သက်ဆိုင်ရာဥပဒေများ၊ နည်းဥပဒေများ၊ ပတ်ဝန်းကျင်ထိခိုက်မှုဆန်းစစ်ခြင်းဆိုင်ရာ လုပ်ထုံးလုပ်နည်း နှင့် စံချိန်စံညွှန်းများ၊ ပတ်ဝန်းကျင်ထိန်းသိမ်းရေးဆိုင်ရာ လိုက်နာဆောင်ရွက်မှုသက်သေခံလက်မှတ်ပါ စည်းကမ်းသတ်မှတ်ချက်များနှင့် ပတ်ဝန်းကျင်စီမံခန့်ခွဲမှုအစီအစဉ်ပါ ကတိကဝတ်များကို လိုက်နာဆောင်ရွက်ရန်။

(၂) စီမံကိန်းအဆိုပြုသူသည် ပတ်ဝန်းကျင်ထိန်းသိမ်းရေးဆိုင်ရာ လိုက်နာဆောင်ရွက်မှုသက်သေခံလက်မှတ်တွင် သတ်မှတ်ဖော်ပြထားသည့် စောင့်ကြပ်ကြည့်ရှုရေးလုပ်ငန်းများကို မိမိအစီအစဉ်ဖြင့် ဆောင်ရွက်ရမည်။ ပတ်ဝန်းကျင်စီမံခန့်ခွဲမှုအစီအစဉ်တွင် ဖော်ပြထားသည့် စောင့်ကြပ်ကြည့်ရှုရေးလုပ်ငန်းများကို မိမိအစီအစဉ်ဖြင့် ဆောင်ရွက်ရာမှ ရရှိသောရလဒ်များကို မှတ်တမ်းတင်ထိန်းသိမ်းထားရမည်။ ယင်းမှတ်တမ်းများတွင် နမူနာစုဆောင်းရယူခြင်းနှင့် ဓာတ်ခွဲဆန်းစစ်ခြင်းရလဒ်များ၊ ကိရိယာဖြင့်တိုင်းတာချက်များ၊ ချိန်ညှိတွက်ချက်ခြင်းများ (Calibrations)၊ စစ်ဆေးခြင်းများ၊ စမ်းသပ်ခြင်းနှင့် စာရင်းကောက်ခြင်း၊ အချက်အလက်အခြေခံအဖြစ်အသုံးပြုသည့် ဆန်းစစ်လေ့လာမှုများ စသည်တို့ပါဝင်ရမည်။ မှတ်တမ်းများအားလုံးသည် ဖတ်ရှုနိုင်ရမည် ဖြစ်ပြီး



ကြောင်းကျိုးညီညွတ်စွာဖြင့် အသုံးချနိုင်ရမည်။ ပြင်ဆင်ဖြည့်စွက် မှုများရှိပါက မူရင်းမှတ်တမ်းနှင့် ပြင်ဆင်ဖြည့်စွက်ထားသော မှတ်တမ်းနှစ်မျိုးလုံးကို ဖတ်ရှုနိုင်သည့် သို့မဟုတ် ပြန်လည်ဖော်ဆောင်ရယူနိုင်သည့်နည်းလမ်းဖြင့် ပြင်ဆင်ဖြည့်စွက်ရမည်။ ဝန်ကြီးဌာနမှစာဖြင့် သီးခြားရေးသားသဘောတူ ထားခြင်းမရှိပါက မှတ်တမ်းများအားလုံးကို ထိန်းသိမ်းထားရန်၊

- (၃) စောင့်ကြပ်ကြည့်ရှုမည့်နယ်ပယ် (ရေ၊ လေ၊ ဆူညံသံ)များ၊ နည်းစနစ်များ၊ နမူနာ စုဆောင်းခြင်းနှင့် ဓာတ်ခွဲစမ်းသပ်ခြင်း၊ စောင့်ကြပ်တိုင်းတာမည့်နေရာ၊ အကြိမ်အရေအတွက်၊ အချိန်ဇယားနှင့် မှတ်တမ်းတင်ခြင်းနှင့် အစီရင်ခံခြင်း စသည်တို့ကိုရေးဆွဲ၍ အကောင်အထည်ဖော်ဆောင်ရွက်ပြီး သယံဇာတနှင့် သဘာဝပတ်ဝန်းကျင်ထိန်းသိမ်းရေးဝန်ကြီးဌာနသို့ (၆) လ တစ်ကြိမ် တင်ပြရန်နှင့် အများပြည်သူသိရှိစေရန် ဝန်ကြီးဌာနသို့တင်ပြသည့်နေ့ရက်မှ (၁၀)ရက်အတွင်း ထုတ်ဖော်ကြေညာရန်၊
- (၄) ပတ်ဝန်းကျင်စီမံခန့်ခွဲမှုအစီအစဉ်တွင် ဖော်ပြထားသည့် ကုစားပြင်ဆင်ရေးလုပ်ငန်းများ၊ ကြိုတင်ကာကွယ်ရေးလုပ်ငန်းများ လိုက်နာဆောင်ရွက်ရန်နှင့် စောင့်ကြပ်ကြည့်ရှုရေးအစီအစဉ်တွင် ဖော်ပြထားသည့် ကတိကဝတ်အတိုင်း လိုက်နာအကောင်အထည်ဖော်ဆောင်ရွက်ရန်၊
- (၅) စီမံကိန်းအဆိုပြုသူသည် စောင့်ကြပ်ကြည့်ရှုမှုအစီရင်ခံစာအား ဤဝန်ကြီးဌာနသို့ တင်ပြသည့်နေ့ရက်မှ (၁၀) ရက်အတွင်း အမျိုးသားလုံခြုံရေးဆိုင်ရာ ကိစ္စရပ်များမှတစ်ပါး အများပြည်သူသိရှိနိုင်ရန် စီမံကိန်း၏ဝက်ဘ်ဆိုဒ်တွင် လည်းကောင်း၊ စာကြည့်တိုက်များ၊ ပြည်သူ့ခန်းမများစသည့် အများပြည်သူ စုဝေးရာနေရာများတွင်လည်းကောင်း၊ စီမံကိန်းရုံးဌာနများတွင် လည်းကောင်း အများပြည်သူသိရှိနိုင်စေရန် တင်ပြရမည်။ မည်သည့်အဖွဲ့အစည်း သို့မဟုတ် ပုဂ္ဂိုလ်မဆို စောင့်ကြပ်ကြည့်ရှုမှုအစီရင်ခံစာ၏ ဒီဂျစ်တယ်မိတ္တူကို တောင်းခံနိုင်ပြီး စီမံကိန်းအဆိုပြုသူသည် ယင်းတောင်းခံချက်ကို ရရှိပြီးနောက် ၁၀ ရက်အတွင်း ဒီဂျစ်တယ်မိတ္တူကို အီးမေးလ်ဖြင့်ဖြစ်စေ၊ တောင်းခံသူနှင့် သဘောတူညီထားသည့် အခြားနည်းလမ်းဖြင့်ဖြစ်စေ ပေးပို့ဆောင်ရွက်ရန်၊
- (၆) စီမံကိန်းအဆိုပြုသူသည် စီမံကိန်းလုပ်ငန်းများ သို့မဟုတ် စီမံကိန်းနှင့် ဆက်စပ်သည့်လုပ်ငန်းများကို ဆောင်ရွက်နေသည့် စီမံကိန်းရုံး၊ စီမံကိန်းလုပ်ငန်းခွင်နေရာနှင့် အခြားမည်သည့်နေရာကိုမဆို ဝန်ကြီးဌာနမှဖြစ်စေ၊ ဝန်ကြီးဌာနအား ကိုယ်စားပြုသူများမှဖြစ်စေ စောင့်ကြပ်ကြည့်ရှုစစ်ဆေးခြင်း



နှင့်စပ်လျဉ်း၍ ပုံမှန်အလုပ်ချိန်အတွင်း မည်သည့်အချိန်တွင်မဆို ဝင်ရောက် ကြည့်ရှုနိုင်ရေးခွင့်ပြုရန်၊

- (၇) အရေးပေါ်အခြေအနေတစ်ရပ် ဖြစ်ပေါ်လျှင်သော်လည်းကောင်း၊ စီမံကိန်းသည် သက်ဆိုင်ရာပတ်ဝန်းကျင်နှင့် လူမှုရေးဆိုင်ရာ သတ်မှတ်ချက်များအား ချိုးဖောက်သည် သို့မဟုတ် ချိုးဖောက်နိုင်ဖွယ်ရှိသည်ဟု ဝန်ကြီးဌာနက ထင်မြင် ယူဆလျှင်သော်လည်းကောင်း၊ ဝန်ကြီးဌာနကသတ်မှတ်သည့် မည်သည့်အချိန် တွင်မဆို စီမံကိန်းလုပ်ငန်းခွင်ရှိ မည်သည့်နေရာမဆို ချက်ချင်းဝင်ရောက် နိုင်ရေးခွင့်ပြုရန်၊
- (၈) စီမံကိန်းအဆိုပြုသူသည် ဝန်ကြီးဌာနက စစ်ဆေးခြင်းကို ဆောင်ရွက်ရန် လိုအပ် သည့် ဓာတ်ပုံရိုက်ကူးခြင်း၊ အသံသွင်းခြင်း၊ ဗီဒီယိုရိုက်ကူးခြင်း၊ မြေသား၊ နန်း အနည်အနှစ်၊ ရေနှင့်လေကုန်များရယူခြင်းနှင့် ကွန်ပျူတာများကို စစ်ဆေးခြင်း၊ ဒီဂျစ်တယ်စာတွဲများအပါအဝင် စာရွက်စာတမ်းအထောက်အထားများ ကို မိတ္တူကူးခြင်း၊ လူပုဂ္ဂိုလ်များကို တွေ့ဆုံမေးမြန်းခြင်းနှင့် လိုအပ်သည်ဟု ယူဆသည့် အခြားစုံစမ်းစစ်ဆေးခြင်းအပါအဝင် မည်သည့် နည်းလမ်းဖြင့်မဆို စစ်ဆေးဆောင်ရွက်ခြင်းကို လိုက်နာဆောင်ရွက်ရန်၊
- (၉) ဝန်ကြီးဌာနမှဖြစ်စေ၊ ဝန်ကြီးဌာနအား ကိုယ်စားပြုသူများမှဖြစ်စေ ပတ်ဝန်းကျင် စစ်ဆေးသည့် ကုန်ကျစရိတ်များ၊ စစ်ဆေးသူများအတွက် ကုန်ကျစရိတ်များ ကျခံခြင်းနှင့်ပတ်သက်၍ ပတ်ဝန်းကျင်ထိခိုက်မှုဆန်းစစ်ခြင်းဆိုင်ရာ လုပ်ထုံး လုပ်နည်း အပိုဒ် ၁၂၂ နှင့်အညီ စီမံကိန်း အဆိုပြုသူမှကျခံရန်။

သက်သေခံလက်မှတ်ဆိုင်ရာစည်းကမ်းချက်များ

၈။ သက်သေခံလက်မှတ်ဆိုင်ရာ စည်းကမ်းချက်များနှင့်ပတ်သက်၍ အောက်ပါအချက်တို့ကို လိုက်နာဆောင်ရွက်ရမည်-

- (က) ဤပတ်ဝန်းကျင်ထိန်းသိမ်းရေးဆိုင်ရာ လိုက်နာဆောင်ရွက်မှုသက်သေခံလက်မှတ် သက်တမ်းသည် ထုတ်ပေးသည့်နေ့ရက်မှစ၍ (၅)နှစ် ဖြစ်သည်။ စီမံကိန်းအဆိုပြုသူ သည် ပတ်ဝန်းကျင်ထိန်းသိမ်းရေးဆိုင်ရာ လိုက်နာဆောင်ရွက်မှုသက်သေခံလက်မှတ် သက်တမ်းမကုန်ဆုံးမီ (၆) လ ကြိုတင်၍ သက်တမ်းတိုးရန် ဝန်ကြီးဌာနသို့ လျှောက်ထားရန်၊
- (ခ) စီမံကိန်းအဆိုပြုသူသည် သက်သေခံလက်မှတ်ရရှိပြီး ပထမ (၂) နှစ်အတွင်း စီမံကိန်း အကောင်အထည်ဖော်မှုကို စတင်ဆောင်ရွက်ရမည်။ ထိုသို့ဆောင်ရွက်ခြင်းကို စတင်ဆောင်ရွက်သည့်နေ့မှ ရက်ပေါင်း (၃၀) ထက် နောက်မကျစေဘဲ ဤဦးစီးဌာန



သို့ စာဖြင့်သတင်းပို့ အကြောင်းကြားရမည့်အပြင် စီမံကိန်းကို အကောင်အထည်ဖော် ရာတွင် ပါဝင်သော ဆောင်ရွက်မှုများကို သတ်မှတ်ဖော်ပြရန်၊

- (ဂ) စီမံကိန်းအဆိုပြုသူသည် စီမံကိန်းအကောင်အထည်ဖော်မှုကို မည်သည့်အတွက်ကြောင့် စတင်နိုင်ခြင်းမရှိကြောင်းနှင့် စတင်အကောင်အထည်ဖော်နိုင်ရန် အချိန်ကာလမည်မျှ လိုအပ်ကြောင်းကို အကျိုးအကြောင်းဖော်ပြ၍ ထိုလိုအပ်သည့်ကာလအတွက် အချိန် တိုးပေးရန် တင်ပြချက်အရ ဝန်ကြီးဌာနက အချိန်တိုးပေးသည့်ကိစ္စမှတစ်ပါး ပတ်ဝန်းကျင်ထိန်းသိမ်းရေးဆိုင်ရာ လိုက်နာဆောင်ရွက်မှုသက်သေခံလက်မှတ် ရရှိပြီး (၂) နှစ်အတွင်း စီမံကိန်းကို ထိရောက်စွာ အကောင်အထည်ဖော်မှုအား စတင် ဆောင်ရွက်ခြင်းမပြုလျှင် ပတ်ဝန်းကျင်စီမံခန့်ခွဲမှုအစီအစဉ်ကို အသစ်ပြုလုပ်တင်ပြရန်၊
- (ဃ) စီမံကိန်းအကောင်အထည်ဖော်ဆောင်ရွက်ရာတွင် အောက်ပါအချက်များတွေ့ရှိရပါက ပတ်ဝန်းကျင်ထိန်းသိမ်းရေးဆိုင်ရာ လိုက်နာဆောင်ရွက်မှု သက်သေခံလက်မှတ်ပါ စည်းကမ်းချက်များကို ဝန်ကြီးဌာနမှ ပြင်ဆင်ခြင်း သို့မဟုတ် ပတ်ဝန်းကျင်စီမံခန့်ခွဲ မှုအစီအစဉ်ကို ပြန်လည်ပြင်ဆင်စေပြီးတင်ပြရန် ညွှန်ကြားပါက စီမံကိန်းအဆိုပြုသူက လိုက်နာဆောင်ရွက်ရမည်-

- (၁) စီမံကိန်းကြောင့် အမှန်တကယ်ထိခိုက်မှု သို့မဟုတ် ထိခိုက်နိုင်မှုများကို လျော့ချရန် ဆောင်ရွက်မှုများသည် ပြည့်စုံမှုမရှိခြင်း သို့မဟုတ် လုံလောက်မှု မရှိခြင်း၊
- (၂) စီမံကိန်း၏ ဆိုးကျိုးသက်ရောက်မှုများသည် မည်ကဲ့သို့ ထိခိုက်မှုဖြစ်စေကြောင်း သို့မဟုတ် ဖြစ်စေနိုင်ကြောင်း သို့မဟုတ် ဖြစ်လာကြောင်းသိရှိနိုင်ရန် သတင်း အချက်အလက်သစ်များ ထွက်ပေါ်လာခြင်း၊
- (၃) စီမံကိန်းသည် ပတ်ဝန်းကျင်စီမံခန့်ခွဲမှုအစီအစဉ် (EMP)ကို မူလအတည်ပြု ခဲ့သည့်အချိန်မှ ကြိုတင်သိမြင်နိုင်ခြင်းမရှိသော ဆိုးကျိုးသက်ရောက်မှုများ ရှိခြင်း၊
- (၄) စီမံကိန်း၏ ဆိုးကျိုးသက်ရောက်မှုများသည် ပတ်ဝန်းကျင်စီမံခန့်ခွဲမှုအစီအစဉ် (EMP)၊ ပတ်ဝန်းကျင်ထိန်းသိမ်းရေးဆိုင်ရာလိုက်နာဆောင်ရွက်မှု သက်သေခံ လက်မှတ်နှင့် စည်းကမ်းချက်များထုတ်ပေးခြင်း၊ ပြင်ဆင်ခြင်း၊ တင်သွင်းခြင်း နှင့်အတည်ပြုခြင်းများအတွက် အခြေခံအချက်များ ထုတ်ဖော်ခဲ့စဉ်က မျှော်မှန်းထားသည့် ထိခိုက်မှုထက် ပိုမိုကြီးမားခြင်း၊
- (၅) အကောင်းဆုံးရရှိနိုင်သော နည်းလမ်းအဓိပ္ပာယ်ဖွင့်ဆိုချက်အရ စီမံကိန်း၏ ဆိုးကျိုးသက်ရောက်မှုကို ထူးခြားစွာလျော့ချနိုင်ခြင်း၊
- (၆) စီမံကိန်း၏ ဆိုးကျိုးသက်ရောက်မှုများကို စီမံကိန်းတွင် စီးပွားရေးအရသိသိသာသာ အပိုကုန်ကျစရိတ်မဖြစ်စေဘဲ အလေ့အကျင့်ကောင်းများဖြင့် လျော့ချ



နိုင်ခြင်း၊

(၇) ပတ်ဝန်းကျင်ထိန်းသိမ်းရေးဆိုင်ရာ လိုက်နာဆောင်ရွက်မှု သက်သေခံလက်မှတ် တွင် သတ်မှတ်ထားသော နည်းလမ်းများ/ စည်းကမ်းချက်များသည် ဆိုးကျိုး သက်ရောက်မှုများကို လျော့ချရာတွင် မလိုအပ်တော့ဟု ဆုံးဖြတ်နိုင်ခြင်း။

၉။ ပတ်ဝန်းကျင်ထိန်းသိမ်းရေးရန်ပုံငွေဆိုင်ရာ စည်းကမ်းချက်များ။ ပတ်ဝန်းကျင်ထိန်းသိမ်းရေး ဆိုင်ရာ ရန်ပုံငွေနှင့်စပ်လျဉ်း၍ အောက်ပါတို့ကို လိုက်နာဆောင်ရွက်ရမည်-

- (က) ပတ်ဝန်းကျင်ထိန်းသိမ်းရေးနည်းဥပဒေ ၃၀ နှင့်အညီ ညစ်ညမ်းမှု (ထုတ်လွှတ်မှု၊ စွန့်ပစ်ပစ္စည်း) ဖြစ်စေခြင်းအတွက် ပေးဆောင်ငွေများ၊ သယံဇာတအသုံးပြုမှုနှင့် ဂေဟစနစ်ဝန်ဆောင်မှုများမှ အကျိုးရရှိခြင်းအတွက် ပတ်ဝန်းကျင်ထိန်းသိမ်းရေး ရန်ပုံငွေတွင် ပေးဆောင်ငွေများအဖြစ် ထည့်ဝင်ရန် ပတ်ဝန်းကျင်ထိန်းသိမ်းရေး ကော်မတီ၏ အတည်ပြုချက်ဖြင့် ဤဝန်ကြီးဌာနက သတ်မှတ်ပါက စီမံကိန်းအဆိုပြုသူ မှ ငွေကြေးထည့်ဝင်ရန်၊
- (ခ) စီမံကိန်းအဆိုပြုသူသည် ငွေရေးကြေးရေး အာမခံချက်များအားလုံးကို ဝန်ကြီးဌာနမှ ပတ်ဝန်းကျင်ထိန်းသိမ်းရေးကော်မတီ၏ အတည်ပြုချက်ဖြင့် သတ်မှတ်/ ပြင်ဆင် တောင်းခံပါက ထည့်ဝင်ရန်၊
- (ဂ) စီမံကိန်းအဆိုပြုသူသည် ပတ်ဝန်းကျင်စီမံခန့်ခွဲမှုအစီအစဉ်ကို အကောင်အထည်ဖော် ဆောင်ရွက်နိုင်ရေးအတွက် အစီရင်ခံစာတွင် ဖော်ပြထားသည့်အတိုင်း ရန်ပုံငွေ ထူထောင်ထားရှိရန်၊
- (ဃ) စီမံကိန်းအဆိုပြုသူအနေဖြင့် ပတ်ဝန်းကျင်စီမံခန့်ခွဲမှုအစီအစဉ်(EMP)ပါ ပတ်ဝန်းကျင် ထိန်းသိမ်းရေးလုပ်ငန်းများအတွက် ထည့်သွင်းဖော်ပြထားသည့် လျာထားအသုံးစရိတ် များနှင့်ပတ်သက်၍ သီးခြားငွေစာရင်း ဖွင့်လှစ်ထားသော အထောက်အထား အချက် အလက်ဖြင့် ထည့်သွင်းဖော်ပြရန်။

အထွေထွေစည်းကမ်းချက်များ

၁၀။ စီမံကိန်းအဆိုပြုသူသည် စီမံကိန်းဒီဇိုင်းနှင့် စီမံကိန်းလုပ်ငန်းများကို ပြင်ဆင်ရန်ရှိပါက ဝန်ကြီး ဌာနသို့ ကြိုတင်အသိပေးတင်ပြရမည်။

၁၁။ ဤပတ်ဝန်းကျင်ထိန်းသိမ်းရေးဆိုင်ရာ လိုက်နာဆောင်ရွက်မှု သက်သေခံလက်မှတ်သည် ဤလက်မှတ်ပါလုပ်ငန်းနှင့်သာ သက်ဆိုင်စေရမည်။

၁၂။ ဤပတ်ဝန်းကျင်ထိန်းသိမ်းရေးဆိုင်ရာ လိုက်နာဆောင်ရွက်မှု သက်သေခံလက်မှတ်သည် ပတ်ဝန်းကျင်ထိန်းသိမ်းရေးနှင့် လူမှုရေးဆိုင်ရာ လိုက်နာဆောင်ရွက်ရန်ဖြစ်ပြီး စီမံကိန်းလုပ်ငန်း ဆောင်ရွက်ခွင့်ပြုမိန့်မှာ သက်ဆိုင်ရာဌာန၏ မူဝါဒ၊ ဥပဒေ၊ နည်းဥပဒေများ၊ လုပ်ထုံးလုပ်နည်း၊

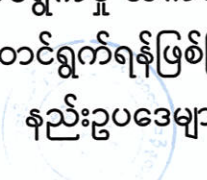

လမ်းညွှန်ချက်များနှင့်အညီ ဆောင်ရွက်ရန်ဖြစ်သည်။ စီမံကိန်းသက်တမ်းအတွင်း စစ်ဆေးမှုပြုလုပ် ချိန်တွင် ခွင့်ပြုမိန့်စာရွက်စာတမ်း အထောက်အထားများအားလုံးကို တင်ပြရမည်။

၁၃။ စီမံကိန်းပိုင်ရှင်နှင့် အဆိုပြုထားသော လွှဲပြောင်းလက်ခံသူတို့၏ ပူးပေါင်းလျှောက်ထားချက် အရ ဤသက်သေခံလက်မှတ် သို့မဟုတ် ယင်း၏အစိတ်အပိုင်းတစ်ရပ်ရပ်ကို အဆိုပြုထားသော လွှဲပြောင်းလက်ခံသူထံ ဝန်ကြီးဌာန၏ ခွင့်ပြုချက်ရရှိပြီးမှသာ လွှဲပြောင်းရမည်။

၁၄။ ပတ်ဝန်းကျင်ထိခိုက်မှုဆန်းစစ်ခြင်းဆိုင်ရာ လုပ်ထုံးလုပ်နည်း၊ အပိုဒ် ၁၀၂ အရ စီမံကိန်း အဆိုပြုသူသည် မိမိကိုယ်တိုင်ကြောင့်ဖြစ်စေ မိမိကိုယ်စားဆောင်ရွက်ရန် ခန့်ထားခြင်း သို့မဟုတ် ငှားရမ်းခြင်း သို့မဟုတ် အခွင့်အာဏာပေးခြင်းပြုထားသည့် ကန်ထရိုက်တာ၊ လက်ခွဲဆောင်ရွက် ပေးသူ ဆပ်ကန်ထရိုက်တာ၊ အရာရှိ၊ အလုပ်သမား၊ ကိုယ်စားလှယ် သို့မဟုတ် အတိုင်ပင်ခံများ၏ ပြုလုပ်မှု သို့မဟုတ် ပျက်ကွက်မှုကြောင့်ဖြစ်စေ ပေါ်ပေါက်သည့် ဆိုးကျိုးသက်ရောက်မှုများအားလုံး တို့အတွက် တာဝန်ရှိသည်။

၁၅။ စီမံကိန်းအဆိုပြုသူသည် ဤပတ်ဝန်းကျင်ထိန်းသိမ်းရေးဆိုင်ရာ လိုက်နာဆောင်ရွက်မှု သက်သေခံလက်မှတ်ပါ စည်းကမ်းချက်များကို လိုက်နာမှုမရှိပါက ပတ်ဝန်းကျင်ထိန်းသိမ်းရေး ဥပဒေ၊ နည်းဥပဒေများ၊ လုပ်ထုံးလုပ်နည်းများနှင့်အညီ အရေးယူခြင်းခံရမည်။