



ပြည်ထောင်စုသမ္မတမြန်မာနိုင်ငံတော်အစိုးရ
သယံဇာတနှင့်သဘာဝပတ်ဝန်းကျင်ထိန်းသိမ်းရေးဝန်ကြီးဌာန
နေပြည်တော်



Original Group Co.,Ltd မှ နေပြည်တော်ကောင်စီနယ်မြေ၊ ဥတ္တရခရိုင်၊ ဥတ္တရသီရိမြို့နယ်၊ ဦးပိုင်
 အမှတ် H-၁၊ မြေဧရိယာ (၁၁၁.၉၂၃) ဧကပေါ်တွင် အကောင်အထည်ဖော်ဆောင်ရွက်နေသည့်
 Mount Pleasant Hotel ဝန်ဆောင်မှုလုပ်ငန်းအတွက် တင်ပြလာသော
 ပတ်ဝန်းကျင်စီမံခန့်ခွဲမှုအစီအစဉ် (EMP) ၏

ပတ်ဝန်းကျင်ထိန်းသိမ်းရေးဆိုင်ရာ လိုက်နာဆောင်ရွက်မှု သက်သေခံလက်မှတ်
(Environmental Compliance Certificate-ECC)

ရက်စွဲ။ ၂၀၂၄ ခုနှစ်၊ ဧပြီလ ၂၃ ရက်



ပြည်ထောင်စုသမ္မတမြန်မာနိုင်ငံတော်အစိုးရ
 သယံဇာတနှင့်သဘာဝပတ်ဝန်းကျင်ထိန်းသိမ်းရေးဝန်ကြီးဌာန
 ပတ်ဝန်းကျင်ထိန်းသိမ်းရေးဆိုင်ရာလိုက်နာဆောင်ရွက်မှု သက်သေခံလက်မှတ်
 (Environmental Compliance Certificate - ECC)



သက်သေခံလက်မှတ်အမှတ်။ ECC (၈၃၅) ရက်စွဲ။ ၂၀၂၄ ခုနှစ်၊ ဧပြီလ ၂၃ ရက်
 ၁။ သယံဇာတနှင့်သဘာဝပတ်ဝန်းကျင်ထိန်းသိမ်းရေးဝန်ကြီးဌာနသည် ပတ်ဝန်းကျင်ထိန်းသိမ်းရေး
 ဥပဒေ (ပြည်ထောင်စုလွှတ်တော် ဥပဒေအမှတ် ၉/၂၀၁၂) နှင့် ပတ်ဝန်းကျင်ထိခိုက်မှုဆန်းစစ်ခြင်း
 ဆိုင်ရာလုပ်ထုံးလုပ်နည်း (အမိန့်ကြော်ငြာစာအမှတ် ၆၁၆/၂၀၁၅) တို့အရ နောက်ဆက်တွဲ(က)တွင်
 ဖော်ပြထားသော အဆိုပြုစီမံကိန်းအား နောက်ဆက်တွဲ(ခ)ပါ စည်းကမ်းချက်များကို လိုက်နာ
 ဆောင်ရွက်စေလျက် ဤပတ်ဝန်းကျင်ထိန်းသိမ်းရေးဆိုင်ရာ လိုက်နာဆောင်ရွက်မှု သက်သေခံ
 လက်မှတ် (Environmental Compliance Certificate - ECC)ကို ထုတ်ပေးလိုက်သည်-

- (က) စီမံကိန်းအဆိုပြုသူ - ဦးသာဌေး
ဒါရိုက်တာ
- (ခ) ဆက်သွယ်ရန် လိပ်စာ - Original Group Co.,Ltd
အမှတ် (၁၈) G အင်းယားမြိုင်လမ်း၊ ရွှေတောင်ကြားလမ်း
(၁) ရပ်ကွက်၊ ဗဟန်းမြို့နယ်၊ ရန်ကုန်တိုင်းဒေသကြီး။
ဖုန်း-၀၉ ၅၀၂၃၃၂၀၊ ၀၉ ၄၃၀၃၈၃၇၁
- (ဂ) စီမံကိန်းအမျိုးအစား - Mount Pleasant Hotel ဝန်ဆောင်မှုလုပ်ငန်း
- (ဃ) စီမံကိန်းကာလ - အခွင့်အမိန့်ရအဖွဲ့အစည်းက ခွင့်ပြုသည့်ကာလ
- (င) စီမံကိန်း၏အရွယ်အစား - မြေဧရိယာ (၁၁၁.၉၂၃) ဧက
- (စ) စီမံကိန်းတည်နေရာ - နေပြည်တော်ကောင်စီနယ်မြေ၊ ဥတ္တရခရိုင်၊ ဥတ္တရသီရိ
မြို့နယ်၊ ဦးပိုင်အမှတ် H-၁
- (ဆ) ECC သက်တမ်း - (၅)နှစ်
စတင်ထုတ်ပေးရက် - ၁ -၄-၂၀၂၄
သက်တမ်းကုန်ဆုံးရက် - ၃၁-၃-၂၀၂၉
- (ဇ) အတည်ပြုအစီရင်ခံစာ
အမျိုးအစား - ပတ်ဝန်းကျင်စီမံခန့်ခွဲမှုအစီအစဉ် (EMP)
- (ဈ) အတည်ပြုအစီရင်ခံစာ - ပြည်ထောင်စုနယ်မြေ၊ နေပြည်တော်ပတ်ဝန်းကျင်
ထိန်းသိမ်းရေးဦးစီးဌာန၏ ၃၀-၁၁-၂၀၂၃ ရက်စွဲပါ
စာအမှတ်၊ နပတ/၁/၁/၃၀ (၂၂၄၉ (ဂ)/ ၂၀၂၃)

စည်းကမ်းချက်များသတ်မှတ်ခြင်း

၂။ အောက်ဖော်ပြပါ ရည်ရွယ်ချက်များ ရရှိနိုင်ရေးအတွက် ဤသက်သေခံလက်မှတ်၏ နောက်ဆက်တွဲပါ စည်းကမ်းချက်များကို လိုက်နာဆောင်ရွက်ရန် သတ်မှတ်ထားခြင်းဖြစ်ပါသည်-

- (က) ပတ်ဝန်းကျင်နှင့် လူမှုဆိုင်ရာ ဆိုးကျိုးသက်ရောက်မှုများကို ကြိုတင်ကာကွယ်ရေး၊ အနိမ့်ဆုံးဖြစ်စေရေးနှင့် ထိခိုက်မှုများကို ပြန်လည်ကုစားရေး ဆောင်ရွက်ပေးရန်၊
- (ခ) စီမံကိန်းအဆိုပြုသူ၏ စီမံကိန်းဆိုင်ရာ ကတိကဝတ်များနှင့် လိုက်နာထမ်းဆောင်ရမည့် တာဝန်များကို သတ်မှတ်ရန်၊
- (ဂ) လက်ခံနိုင်သော ပတ်ဝန်းကျင်အရည်အသွေး ဖြစ်စေရေးအတွက် စံချိန်စံညွှန်းများနှင့် အရည်အသွေးတိုင်းတာရေးနည်းလမ်းများ သတ်မှတ်ရန်၊
- (ဃ) စောင့်ကြပ်ကြည့်ရှုခြင်းနှင့် အစီရင်ခံခြင်းတို့ကို ပုံမှန်ဆောင်ရွက်စေရန်၊
- (င) စီမံကိန်းတွင် စဉ်ဆက်မပြတ် ဆောင်ရွက်သွားရမည့် ပတ်ဝန်းကျင်စီမံခန့်ခွဲရေး အစီအမံတစ်ရပ်ကို ရေးဆွဲဆောင်ရွက်ရန်။

၃။ အထက်ဖော်ပြပါ စည်းကမ်းချက်များအပြင် ဤဝန်ကြီးဌာနမှ အခါအားလျော်စွာထုတ်ပြန်သော အမိန့်၊ ညွှန်ကြားချက်များကို လိုက်နာဆောင်ရွက်ရန်။

၄။ ဤပတ်ဝန်းကျင်ထိန်းသိမ်းရေးဆိုင်ရာ လိုက်နာဆောင်ရွက်မှု သက်သေခံလက်မှတ်သည် လုပ်ငန်းဆောင်ရွက်ရန်ခွင့်ပြုမိန့်မဟုတ်ဘဲ ပတ်ဝန်းကျင်ထိန်းသိမ်းရေးဆိုင်ရာ စည်းကမ်းချက်များအား လိုက်နာဆောင်ရွက်ရန်ဖြစ်ကြောင်း၊ မြေအသုံးပြုခွင့်နှင့် လုပ်ငန်းဆောင်ရွက်ခွင့်ပြုမိန့်မှာ သက်ဆိုင်ရာ ဝန်ကြီးဌာန သို့မဟုတ် အခွင့်အမိန့်ရအဖွဲ့အစည်းများ၏ မူဝါဒ၊ ဥပဒေ၊ နည်းဥပဒေများ၊ လုပ်ထုံးလုပ်နည်း၊ လမ်းညွှန်ချက်များနှင့်အညီ လိုက်နာဆောင်ရွက်ရန်။

၅။ သက်ဆိုင်ရာခွင့်ပြုမိန့်ထုတ်ပေးသည့်ဌာနမှ ခွင့်ပြုမိန့်ပယ်ဖျက်လျှင်သော်လည်းကောင်း၊ သက်တမ်းတိုးပေးခြင်းမရှိလျှင်သော်လည်းကောင်း၊ ပတ်ဝန်းကျင်ထိန်းသိမ်းရေးဆိုင်ရာ လိုက်နာဆောင်ရွက်မှု သက်သေခံလက်မှတ် သက်တမ်းရှိစေကာမူ ဤသက်သေခံလက်မှတ်၏ သက်တမ်းသည်လည်း အလိုအလျောက်ကုန်ဆုံးသည်ဟု မှတ်ယူရမည်။



၂၀၂၁.၄.၂၆

ပြည်ထောင်စုဝန်ကြီး (ကိုယ်စား)
 (လှမောင်သိန်း၊ အမြဲတမ်းအတွင်းဝန်)
 သယံဇာတနှင့်သဘာဝပတ်ဝန်းကျင်ထိန်းသိမ်းရေးဝန်ကြီးဌာန

Original Group Co.,Ltd မှ နေပြည်တော်ကောင်စီနယ်မြေ၊ ဥတ္တရခရိုင်၊ ဥတ္တရသီရိမြို့နယ်တွင် အကောင်အထည်ဖော်ဆောင်ရွက်နေသည့် Mount Pleasant Hotel ဝန်ဆောင်မှုလုပ်ငန်း၏ စီမံကိန်းအကြောင်းအရာ

၁။ Original Group Co.,Ltd မှ နေပြည်တော်ကောင်စီနယ်မြေ၊ ဥတ္တရခရိုင်၊ ဥတ္တရသီရိမြို့နယ်၊ ဦးပိုင်အမှတ် H-၁၊ မြေဧရိယာ (၁၁၁.၉၂၃) ဧကပေါ်တွင် အကောင်အထည်ဖော်ဆောင်ရွက်နေသည့် Mount Pleasant Hotel ဝန်ဆောင်မှုလုပ်ငန်းအတွက် ပြည်ထောင်စုနယ်မြေ၊ နေပြည်တော်ပတ်ဝန်းကျင် ထိန်းသိမ်းရေးဦးစီးဌာန၏ ၃၀-၁၁-၂၀၂၃ ရက်စွဲပါ စာအမှတ်၊ နပတ/၁/၁/၃၀ (၂၂၄၉ (ဂ)/ ၂၀၂၃) ဖြင့် တင်ပြခဲ့သည့် အပြီးသတ်ပတ်ဝန်းကျင်စီမံခန့်ခွဲမှုအစီအစဉ် (EMP) ကို ပတ်ဝန်းကျင်ထိန်းသိမ်းရေး ဆိုင်ရာ လိုက်နာဆောင်ရွက်မှု သက်သေခံလက်မှတ် (Environmental Compliance Certificate - ECC) ထုတ်ပေးခြင်းဖြစ်ပါသည်။

၂။ စီမံကိန်းအဆိုပြုသူ။ ဦးသာဌေး၊ ဒါရိုက်တာ၊ Original Group Co.,Ltd၊ အမှတ် (၁၈) C၊ အင်းယားမြိုင်လမ်း၊ ရွှေတောင်ကြားလမ်း (၁) ရပ်ကွက်၊ ဗဟန်းမြို့နယ်၊ ရန်ကုန်တိုင်းဒေသကြီး၊ ဖုန်း- ၀၉ ၅၀၂၃၂၀၊ ၀၉ ၄၃၀၃၈၃၇၁ ဖြစ်ပါသည်။

၃။ စီမံကိန်းဆောင်ရွက်ပုံအဆင့်ဆင့်။ Mount Pleasant ဟိုတယ်ဝန်ဆောင်မှုလုပ်ငန်းတွင် အခန်း အမျိုးအစားပေါင်း (၉) မျိုးရှိပြီး အခန်းအရေအတွက်ပေါင်း (၆၇) ခန်း ရှိကြောင်း၊ လုံခြုံရေးဂိတ်၊ ဧည့်ကြိုကောင်တာ၊ မီးဖိုချောင်၊ အားကစားတင်းနစ်ကွင်း၊ ရေကူးကန်၊ Spa & Ban အများသုံးအိမ်သာ၊ လျှောက်လမ်း၊ လမ်းသွယ်များနှင့် ပန်းခြံဥယျာဉ်၊ အဆောက်အဦများနှင့် အပန်းဖြေစရာနေရာများ ရှိပါကြောင်း၊ ဝန်ထမ်းများအတွက် အိမ်ယာများ စီစဉ်ထားပြီး အလျား ၆၉ ပေ၊ အနံ ၅၈ ပေနှင့် အမြင့် ၁၀ ပေခန့်ရှိသည့် Pool Villa တစ်ခု ရှိပါကြောင်းနှင့် လုပ်ငန်းဆောင်ရွက်ပုံအဆင့်ဆင့်အနေဖြင့် အခန်းကြိုမှာခြင်း၊ ဧည့်သည်များမရောက်မီ အခန်းကြိုတင်ပြင်ဆင်ခြင်း၊ ဧည့်ကြိုကောင်တာတွင် စာရင်းသွင်းခြင်း၊ ဧည့်သည်များအတွက် ဝန်ဆောင်မှုများပေးခြင်း၊ ဧည့်သည်များမပြန်မီ အခန်း စစ်ဆေးခြင်းနှင့် အခန်းသန့်ရှင်းရေးပြုလုပ်ခြင်းတို့ကို ဆောင်ရွက်မည်ဖြစ်ကြောင်း ဖော်ပြထားပါသည်။

၄။ အသုံးပြုကုန်ကြမ်းပစ္စည်းများ။ အဆိုပြုစီမံကိန်းသည် ဝန်ထမ်းအင်အား (၁၅၇) ဦးဖြင့် လုပ်ငန်းဆောင်ရွက်မည်ဖြစ်ကြောင်း၊ လိုအပ်သော သုံးစရိတ်ကို နေပြည်တော်စည်ပင်သာယာရေး ကော်မတီမှ ပေးပို့သည့်ရေနှင့် စီမံကိန်းအတွင်းရှိ အဝီစိတွင်းနှစ်တွင်းမှ ရေတို့ကိုသုံးစွဲမည်ဖြစ်၍ ဟိုတယ်နှင့် အပန်းဖြေစခန်းအတွက် တစ်နှစ်လျှင် ရေဂါလန် (၆၂,၀၅၀,၀၀၀) ခန့် အသုံးပြုမည်ဖြစ် ကြောင်း၊ ဝန်ထမ်းများအတွက် သောက်သုံးရေကို KTM သောက်ရေသန့်ကုမ္ပဏီမှ ဝယ်ယူသုံးစွဲကြောင်း၊ လျှပ်စစ်ဓာတ်အားကို ဥတ္တရသီရိ (11KV) လျှပ်စစ်ဓာတ်အားလှိုင်းမှရယူပြီး 500 KW ရှိသော ထရန်စဖော်မာ တစ်လုံးဖြင့် အသုံးပြုကြောင်း၊ လျှပ်စစ်ဓာတ်အား အသုံးပြုမှုပမာဏမှာ (၁) နှစ်လျှင် ပျမ်းမျှ 176,139



H.P (131,400 KW) ခန့် ဖြစ်ကြောင်း၊ လျှပ်စစ်ဓါတ်အား ပြတ်တောက်ချိန်များတွင် 295 H.P (220 KW) ရှိသော မီးစက်တစ်လုံးထားရှိကြောင်း၊ (၁) နာရီလျှင် ဒီဇယ်လောင်စာ ပျမ်းမျှ (၄) ဂါလန်ခန့် အသုံးပြုကြောင်းနှင့် တစ်ရက်လျှင် (၉၆) ဂါလန်ခန့်သုံးစွဲကြောင်း ဖော်ပြထားပါသည်။

၅။ စီမံကိန်းတည်နေရာ။ နေပြည်တော်ကောင်စီနယ်မြေ၊ ဥတ္တရခရိုင်၊ ဥတ္တရသီရိမြို့နယ်၊ ဦးပိုင်အမှတ် H-၁၊ မြေဧရိယာ (၁၁၁.၉၂၃) ဧကပေါ်တွင် တည်ရှိပါသည်။



Original Group Co.,Ltd မှ နေပြည်တော်ကောင်စီနယ်မြေ၊ ဥတ္တရခရိုင်၊ ဥတ္တရသီရိမြို့နယ်တွင် အကောင်အထည်ဖော်ဆောင်ရွက်နေသည့် Mount Pleasant Hotel ဝန်ဆောင်မှုလုပ်ငန်း၏ တည်နေရာပြမြေပုံ

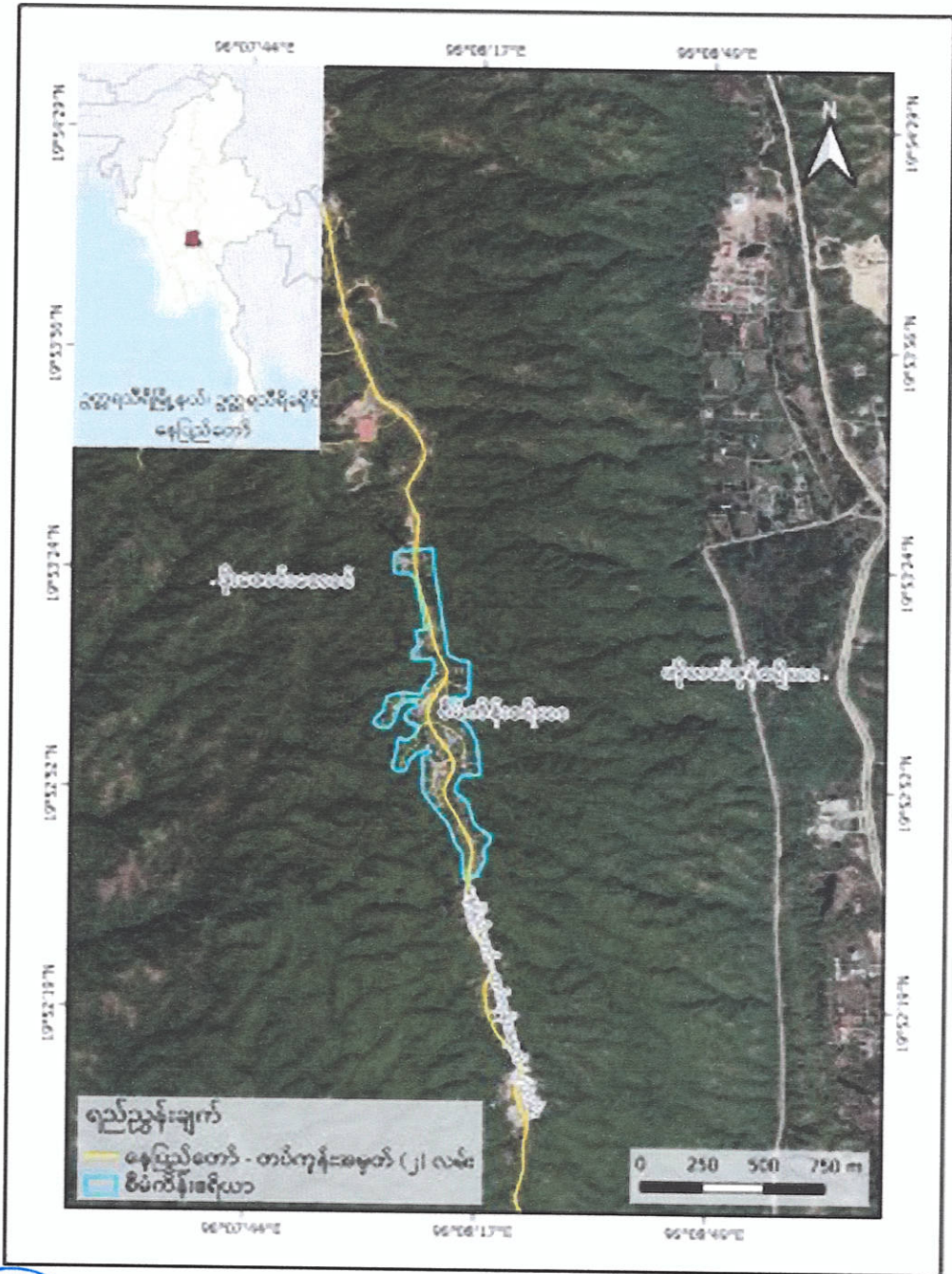

Original Group Co.,Ltd မှ နေပြည်တော်ကောင်စီနယ်မြေ၊ ဥတ္တရခရိုင်၊ ဥတ္တရသီရိမြို့နယ်တွင် အကောင်အထည်ဖော်ဆောင်ရွက်နေသည့် Mount Pleasant Hotel ဝန်ဆောင်မှုလုပ်ငန်း၏

Layout Plan

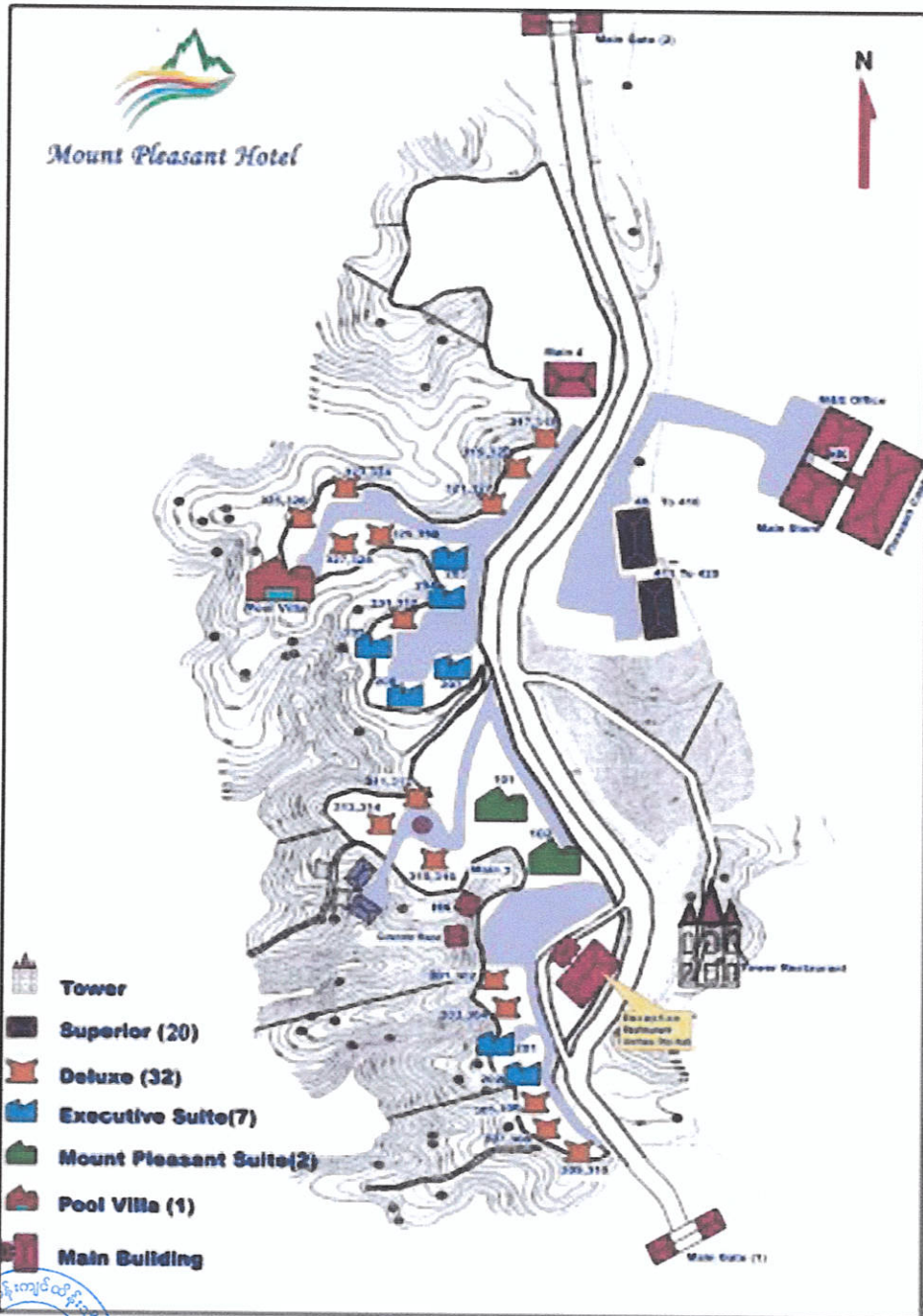

Original Group Co.,Ltd မှ နေပြည်တော်ကောင်စီနယ်မြေ၊ ဥတ္တရခရိုင်၊ ဥတ္တရသီရိမြို့နယ်တွင် အကောင်အထည်ဖော်ဆောင်ရွက်နေသည့် Mount Pleasant Hotel ဝန်ဆောင်မှုလုပ်ငန်း၏

Flowchart

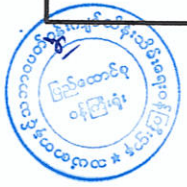
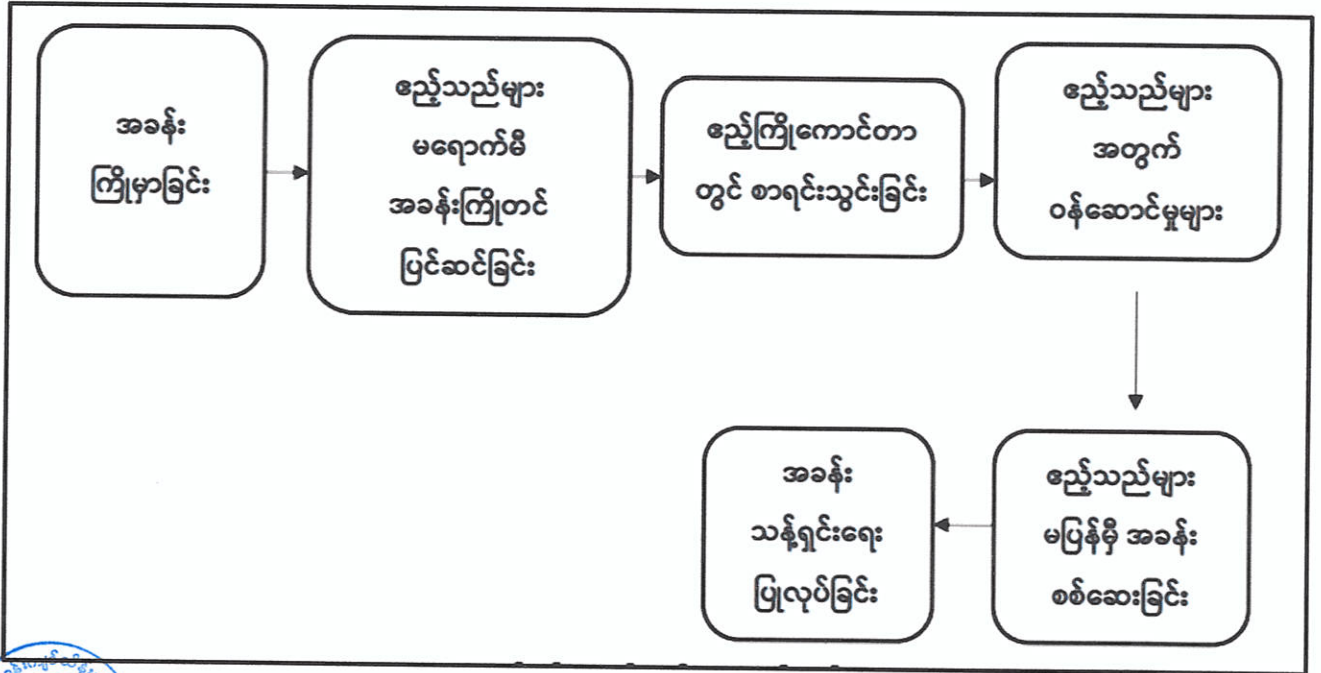

နောက်ဆက်တွဲ (ခ)

ကတိကဝတ်များ၊ စည်းကမ်းသတ်မှတ်ချက်များ နှင့် အထွေထွေစည်းကမ်းများ ပတ်ဝန်းကျင်စီမံခန့်ခွဲမှုအစီအစဉ်အရ လိုက်နာဆောင်ရွက်ရမည့်ကတိကဝတ်များ

၆။ Original Group Co.,Ltd မှ Mount Pleasant Hotel ဝန်ဆောင်မှုလုပ်ငန်းအတွက် ပြည်ထောင်စု နယ်မြေ၊ နေပြည်တော်ပတ်ဝန်းကျင်ထိန်းသိမ်းရေးဦးစီးဌာန၏ ၃၀-၁၁-၂၀၂၃ ရက်စွဲပါ စာအမှတ်၊ နပတ/၁/၁/၃၀ (၂၂၄၉ (ဂ)/ ၂၀၂၃) ဖြင့် တင်ပြထားသည့် ပတ်ဝန်းကျင်စီမံခန့်ခွဲမှုအစီအစဉ် (EMP) တွင် ဖော်ပြထားသည့် အောက်ပါကတိကဝတ်များကို လိုက်နာဆောင်ရွက်ရမည်-

(က) မူဝါဒ၊ ဥပဒေနှင့် လုပ်ထုံးလုပ်နည်း။ စီမံကိန်းအဆိုပြုသူသည် ပတ်ဝန်းကျင် ထိန်းသိမ်းရေးဥပဒေ၊ ပတ်ဝန်းကျင်ထိန်းသိမ်းရေး နည်းဥပဒေများ၊ ပတ်ဝန်းကျင် ထိခိုက်မှုဆန်းစစ်ခြင်းဆိုင်ရာ လုပ်ထုံးလုပ်နည်း၊ အမျိုးသားပတ်ဝန်းကျင်ဆိုင်ရာ အရည်အသွေး (ထုတ်လွှတ်မှု) လမ်းညွှန်ချက်များနှင့် စီမံကိန်းနှင့်သက်ဆိုင်သည့် အခြားမူဝါဒ၊ ဥပဒေ၊ နည်းဥပဒေများကို လိုက်နာဆောင်ရွက်ရမည်။

(ခ) စီမံကိန်းဆောင်ရွက်မည့်လုပ်ငန်းစဉ်။ Mount Pleasant ဟိုတယ်ဝန်ဆောင်မှု လုပ်ငန်းတွင် အခန်းအမျိုးအစားပေါင်း (၉) မျိုးရှိပြီး အခန်းအရေအတွက်ပေါင်း (၆၇) ခန်း ရှိကြောင်း၊ လုံခြုံရေးဂိတ်၊ ဧည့်ကြိုကောင်တာ၊ မီးဖိုချောင်၊ အားကစားတင်းနစ်ကွင်း၊ ရေကူးကန်၊ Spa & Bar အများသုံးအိမ်သာ၊ လျှောက်လမ်း၊ လမ်းသွယ်များနှင့် ပန်းခြံ ဥယျာဉ်၊ အဆောက်အဦများနှင့် အပန်းဖြေစရာနေရာများ ရှိပါကြောင်း၊ ဝန်ထမ်းများ အတွက် အိမ်ယာများ စီစဉ်ထားပြီး အလျား ၆၉ ပေ၊ အနံ ၅၈ ပေနှင့် အမြင့် ၁၀ ပေခန့် ရှိသည့် Pool Villa တစ်ခု ရှိပါကြောင်းနှင့် လုပ်ငန်းဆောင်ရွက်ပုံအဆင့်ဆင့်အနေဖြင့် အခန်းကြိုမှာခြင်း၊ ဧည့်သည်များမရောက်မီ အခန်းကြိုတင်ပြင်ဆင်ခြင်း၊ ဧည့်ကြို ကောင်တာတွင် စာရင်းသွင်းခြင်း၊ ဧည့်သည်များအတွက် ဝန်ဆောင်မှုများပေးခြင်း၊ ဧည့်သည်များမပြန်မီ အခန်းစစ်ဆေးခြင်းနှင့် အခန်းသန့်ရှင်းရေးပြုလုပ်ခြင်းတို့ကို ဆောင်ရွက်မည်ဖြစ်ကြောင်း ဖော်ပြထားပါသည်။

(ဂ) လေထုအရည်အသွေးစီမံခန့်ခွဲမှု။ အောက်ပါအတိုင်း လိုက်နာဆောင်ရွက်ရမည်-

- (၁) အခိုးအငွေ့ထွက်ရှိမှုများအား အမြဲမပြတ် စောင့်ကြပ်ကြည့်ရှုခြင်းနှင့် စစ်ဆေး ခြင်းများကို ဆောင်ရွက်သွားရန်၊
- (၂) မီးဖိုချောင်များ၊ မီးစက်များအသုံးပြုသော နေရာများတွင် မီးခိုးခေါင်းတိုင်အား လုံလောက်သောအမြင့်ဖြင့် စနစ်တကျတပ်ဆင်ခြင်း၊ သီးသန့်အခန်း ကာရံ ခြင်းတို့ကို ဆောင်ရွက်ရန်၊



- (၃) စီမံကိန်းဧရိယာအတွင်းရှိ လုပ်သားများအား Mask (နှာခေါင်းစည်း) များ ထောက်ပံ့ပေးရန်၊
- (၄) ဟိုတယ်ရှိယာဉ်များအား မြန်နှုန်းသတ်မှတ်မောင်းနှင်စေခြင်း၊ ယာဉ်စည်းကမ်း၊ လမ်းစည်းကမ်းများအား လိုက်နာစေခြင်းနှင့် မော်တော်ယာဉ်များအား ပုံမှန် စစ်ဆေးတို့ ဆောင်ရွက်ရန်၊
- (၅) အိုဇုန်းလွှာကို ထိခိုက်မှုနည်းပါးစေသော လေအေးပေးစက်များကို အသုံးပြု ရန်၊
- (၆) စီမံကိန်းအနီးဝန်းကျင်ရှိ လမ်းများအား အနည်းဆုံး တစ်နေ့တစ်ကြိမ် ရေဖျန်း ပေးရန်။

(ဃ) ရေအရည်အသွေးစီမံခန့်ခွဲမှု။ အောက်ပါအတိုင်း လိုက်နာဆောင်ရွက်ရမည်-

- (၁) ဟိုတယ်အခန်းများမှ စွန့်ပစ်ရေများကို စနစ်တကျ သန့်စင်ပြီးမှ စွန့်ပစ်ရန်၊
- (၂) စီမံကိန်းဧရိယာအတွင်း အပန်းဖြေနေရာများတွင် သင့်လျော်သော ရေမြောင်း စနစ်များထားရှိပြီး ရေစီးရေလာကောင်းမွန်စေရေး ဆောင်ရွက်ရန်၊
- (၃) လုပ်သားများမှထွက်ရှိသော အိမ်သုံးစွန့်ပစ်ရေဆိုးများအား စနစ်တကျ စွန့်ပစ် ဆောင်ရွက်ရန်နှင့် တိုက်ရိုက်စွန့်ပစ်ခြင်းအား ရှောင်ကြဉ်ရန်၊
- (၄) မိလ္လာကန်မှ ရေဆိုးများအား ပြင်ပသို့ စီးဆင်းမှုမရှိစေရေးအတွက် စနစ်တကျ ဆောင်ရွက်ရန်၊
- (၅) လောင်စာဆီများနှင့် အခြားစွန့်ပစ်ရေဆိုးများ ယိုဖိတ်မှုမရှိစေရန် စနစ်တကျ ထားရှိရန်၊
- (၆) စီမံကိန်းဧရိယာအတွင်းမှ ထွက်ရှိမည့် ရေဆိုးများအား ရေဆိုးသန့်စင်ကန် တည်ဆောက်ပြီး စနစ်တကျသန့်စင်၍ စွန့်ပစ်သွားရန်။

(င) မြေအရည်အသွေးစီမံခန့်ခွဲမှု။ မြေအရည်အသွေးစီမံခန့်ခွဲမှုနှင့်စပ်လျဉ်း၍ အမျိုးသား ပတ်ဝန်းကျင်ဆိုင်ရာ အရည်အသွေး (ထုတ်လွှတ်မှု) လမ်းညွှန်ချက်များပါ သတ်မှတ် ထားသော လမ်းညွှန်ချက်များနှင့်အညီ ထိန်းသိမ်းဆောင်ရွက်ရမည်။

(စ) ဆူညံသံစီမံခန့်ခွဲမှု။ အောက်ပါအတိုင်း လိုက်နာဆောင်ရွက်ရမည်-

- (၁) အသံလုံအခန်းများ တည်ဆောက်ပြီး စက်ပစ္စည်းများကို သေချာစွာ ပြုပြင် ထိန်းသိမ်း ဆောင်ရွက်သွားရန်၊
- (၂) သယ်ယူပို့ဆောင်ရေးလမ်းကြောင်းတွင် ယာဉ်များ၏ အမြန်နှုန်းကို ကန့်သတ် ဆောင်ရွက်သွားရန်၊
- (၃) လုံလောက်သော တစ်ကိုယ်ရည်သုံး အကာအကွယ်ပစ္စည်းများ ထားရှိပေးရန်၊



(၄) သက်ဆိုင်ရာဝန်ထမ်းများအားလုံးကို သင့်လျော်သော သင်တန်းများပို့ချခြင်းနှင့် ဆူညံသောနေရာတွင် လုပ်ငန်းဆောင်ရွက်စဉ် ဘေးအန္တရာယ်ကင်းရှင်းစေရေး အတွက် တစ်ကိုယ်ရည်သုံး အကာအကွယ်များ ထောက်ပံ့ပေးသွားရန်။

(ဆ) စွန့်ပစ်ပစ္စည်းစီမံခန့်ခွဲမှု။ အောက်ပါအတိုင်း လိုက်နာဆောင်ရွက်ရမည်-

(၁) စွန့်ပစ်အမှိုက်များအား အမှိုက်စို၊ အမှိုက်ခြောက်၊ ဘေးအန္တရာယ်ရှိစွန့်ပစ်အမှိုက် ဟူ၍ စနစ်တကျ ခွဲခြားစွန့်ပစ်ရန်၊

(၂) စွန့်ပစ်အမှိုက်များအား ယာယီအမှိုက်ကန်ပြုလုပ်၍ တစ်ပတ်လျှင် တစ်ကြိမ် နေပြည်တော်စည်ပင်သာယာရေးကော်မတီနှင့် ချိတ်ဆက်စွန့်ပစ်ရန်၊

(၃) ဘေးအန္တရာယ်ရှိစွန့်ပစ်ပစ္စည်းများကို ကိုင်တွယ်သည့်အခါ တစ်ခါသုံးလက် အိတ်များ၊ တစ်ကိုယ်ရည်အကာအကွယ်သုံး ပစ္စည်းများဖြင့် ကိုင်တွယ်အသုံး ပြုစေခြင်းနှင့် ကိုင်တွယ်ပုံအား အသိပညာပေးခြင်း၊ ဘေးအန္တရာယ်ရှိသော ဓာတု ပစ္စည်းများ ထားရှိသည့်နေရာအား သတိပေးဆိုင်းဘုတ်များ ထားရှိခြင်းများ ဆောင်ရွက်သွားရန်၊

(၄) ဖြိုဖျက်ထားသော ပစ္စည်းအပိုင်းအစများ၊ ထုပ်ပိုးပစ္စည်းများ၊ သစ်သားအပိုင်း အစများ နှင့်အိမ်သုတ်ဆေးဘူးခွံများကို စနစ်တကျ စွန့်ပစ်ရန်၊

(၅) လုပ်သားများကို ဓာတုပစ္စည်းများကိုင်တွယ်ခြင်းအား အသိပညာပေးခြင်း၊ အန္တရာယ်ရှိသော စွန့်ပစ်ပစ္စည်းများ ထားရှိသည့်နေရာအား သတိပေးဆိုင်း ဘုတ်များထားရှိရန်၊

(၆) အန္တရာယ်ရှိ စွန့်ပစ်ပစ္စည်းများကို ကိုင်တွယ်သည့်အခါ တစ်ခါသုံးလက်အိတ် များ၊ တစ်ကိုယ်ရည်အကာအကွယ်သုံးပစ္စည်းများဖြင့် ကိုင်တွယ်အသုံးပြုရန်၊

(၇) စီမံကိန်းဧရိယာအတွင်း အမှိုက်ပုံးများ စီစဉ်ထားရှိရန်နှင့် ယာယီအမှိုက်ကန် များ ထားရှိပေးရန်။

(ဇ) စွမ်းအင်စီမံခန့်ခွဲမှုအစီအစဉ်။ အောက်ပါအတိုင်း လိုက်နာဆောင်ရွက်ရမည်-

(၁) စွမ်းအင်သုံးစွဲမှုကို လျှော့ချနိုင်ရန် ဟိုတယ်အခန်းများတွင် လူနေထိုင်မှသာ အသုံးပြု၍ရသော အာရုံခံကိရိယာပါသည့် စွမ်းဆောင်ရည်မြင့်မားသော ကတ် စနစ်ကိုသာ အသုံးပြုရန်၊

(၂) လျှပ်စစ်ပစ္စည်းများအား ပုံမှန်စစ်ဆေးခြင်းနှင့် ထိန်းသိမ်းခြင်း၊ ဝန်ထမ်းများ အား စွမ်းအင်စီမံခန့်ခွဲမှု လုပ်ထုံးလုပ်နည်းများ သင်တန်းပို့ချခြင်း၊ မီးဖိုချောင်သုံး ချက်ပြုတ်ရေး ပစ္စည်းများအား လိုအပ်သည်ထက် ပိုမိုအသုံးမပြုစေခြင်း၊ ဟိုတယ် အခန်းများနှင့် အခြားလျှပ်စစ်မီး လိုအပ်သောနေရာများကိုသာ LED မီးလုံး၊ မီးချောင်းများ တပ်ဆင်ခြင်းတို့ကို ဆောင်ရွက်ရန်။



(ဈ) ကျန်းမာရေးနှင့် ဘေးအန္တရာယ်ကင်းရှင်းရေးအစီအစဉ်။ အောက်ပါအတိုင်း လိုက်နာဆောင်ရွက်ရမည်-

- (၁) ဝန်ထမ်းများအတွက် တစ်ကိုယ်ရည်အကာအကွယ်သုံးပစ္စည်းများ (PPE) အလုံအလောက်ထောက်ပံ့ပေးခြင်း၊ သတိပေးဆိုင်းဘုတ်များ တပ်ဆင်ထားခြင်း၊ ရောင်ပြန်များတပ်ဆင်ထားခြင်းတို့ကို ဆောင်ရွက်ပေးရန်၊
- (၂) အရေးပေါ်ဆေးသေတ္တာများကို ထောက်ပံ့ပေးမည်ဖြစ်ကြောင်း၊ မတော်တဆထိခိုက်မှုများရှိခဲ့ပါက သက်ဆိုင်ရာအရေးပေါ်ဌာနများသို့ ဆက်သွယ်နိုင်မည့် ဖုန်းနံပါတ်များကို အများပြည်သူမြင်သာသော နေရာများတွင် ချိတ်ဆွဲပေးထားရန်။

(ည) ဇီဝမျိုးစုံမျိုးကွဲစီမံခန့်ခွဲမှုအစီအစဉ်။ အောက်ပါအတိုင်း လိုက်နာဆောင်ရွက်ရမည်-

- (၁) စွန့်ပစ်ရည်များကြောင့် ပတ်ဝန်းကျင်ရှိသတ္တဝါများ ထိခိုက်မှုမရှိစေရန် စွန့်ပစ်ရေသန့်စင်မည့်စနစ်အား အကောင်အထည်ဖော်ဆောင်ရွက်ရန်၊
- (၂) အသံဆူညံခြင်းကြောင့် တိရစ္ဆာန်များ ထိခိုက်မှုမရှိစေရန် အသုံးပြုသော စက်ပစ္စည်းများအား ပုံမှန်ထိန်းသိမ်းခြင်းများ ဆောင်ရွက်သွားရန်၊
- (၃) စီမံကိန်းဧရိယာအတွင်းရှိ အပင်များအား ခုတ်ထွင်ရှင်းလင်းခြင်းအား ရှောင်ကြဉ်ရန်၊
- (၄) စီမံကိန်းတည်ရှိရာနေရာရှိ အပင်ကြီးများတွင် ငှက်များနေထိုင်ရန် အသိုက်များ၊ ငှက်အိမ်များ ချိတ်ဆွဲခြင်းတို့ကို စီစဉ်ဆောင်ရွက်ပေးရန်၊
- (၅) လုပ်သားများအား အပင်များကို မလိုအပ်ဘဲ ခုတ်လှဲခြင်း၊ မီးရှို့ခြင်းများ မပြုလုပ်စေရေးကြီးကြပ်ဆောင်ရွက်ရန်၊
- (၆) မြေရှင်းလင်းခြင်းမှထွက်ရှိသော ခြံ့နွယ်အမှိုက်များ၊ လုပ်သားများ စားသောက်ခြင်းမှ ထွက်ရှိသော စွန့်ပစ်အမှိုက်များအား အနီးရှိ ချောင်း၊ မြောင်းအတွင်းသို့ စွန့်ပစ်ခြင်းများ ရှောင်ကြဉ်ရန်၊
- (၇) စီမံကိန်းဧရိယာအတွင်း အမဲလိုက်ခြင်းနှင့် ငှက်ပစ်ခြင်းများကို တားမြစ်ရန်။

(ဋ) မီးဘေးအန္တရာယ်စီမံခန့်ခွဲမှုအစီအစဉ်။ အောက်ပါအတိုင်း လိုက်နာဆောင်ရွက်ရမည်-

- (၁) မီးလောင်လွယ်သည့် လောင်စာများအနီးတွင် စက်ပစ္စည်းများနှင့် ယန္တရားများအား ပုံမှန်စစ်ဆေးခြင်း၊ ထိန်းသိမ်းခြင်းနှင့် ပြုပြင်ခြင်းများ ဆောင်ရွက်ရန်၊
- (၂) မော်တော်ယာဉ်၊ မီးစက်၊ စက်ပစ္စည်းများနှင့် ယန္တရားများအား ပုံမှန်စစ်ဆေးခြင်း၊ ထိန်းသိမ်းခြင်းနှင့် ပြုပြင်ခြင်းများ ဆောင်ရွက်ရန်၊
- (၃) လုပ်ငန်းခွင်အတွင်း သွယ်တန်းထားသော လျှပ်စစ်မီးကြိုးများကို ကျွမ်းကျင်သူများနှင့် တစ်နှစ်လျှင် နှစ်ကြိမ် ပုံမှန်စစ်ဆေးခြင်းတို့ကို ဆောင်ရွက်ရန်။

- (၄) ဝန်ထမ်းများအား မီးဘေးအန္တရာယ်ကာကွယ်ရေး ရှေးဦးသူနာပြုစုခြင်းနှင့် အရေးပေါ် တုန့်ပြန်ခြင်းဆိုင်ရာ အသိပညာပေးခြင်းများ ဆောင်ရွက်ရန်၊
- (၅) ဟိုတယ်အခန်းများ၊ မီးစက်ထားရှိသည့် နေရာနှင့် ရုံးခန်းနေရာများတွင် အရေးပေါ်မီးဘေးအန္တရာယ်အား ကာကွယ်နိုင်ရန် မီးသတ်ဦးစီးဌာနမှ ညွှန်ကြား ထားသည့်အတိုင်း မီးသတ်ပစ္စည်းများ၊ မီးသတ်ပိုက်များနှင့် မီးသတ်ဆေးဘူး များကို ထားရှိခြင်းများ ဆောင်ရွက်ရန်၊
- (၆) မီးဘေးအန္တရာယ်ကာကွယ်ရန် ထားရှိသည့် မီးသတ်ဆေးဘူးများ၏ သက်တမ်း အား ပုံမှန်စစ်ဆေးခြင်းများ ဆောင်ရွက်ရန်၊
- (၇) သက်တမ်းကုန်ဆုံးသည့် မီးသတ်ဆေးဘူးများအား ပုံမှန်လဲလှယ်ခြင်းများ ဆောင်ရွက်ရန်၊
- (၈) မတော်တဆ မီးဘေးအန္တရာယ်ဖြစ်ပေါ်လျှင် အရေးပေါ်ဆက်သွယ်ရမည့် မီးသတ် ဦးစီးဌာန၊ ဆေးရုံများနှင့် သက်ဆိုင်ရာဌာနများ၏ ဖုန်းနံပါတ်များကို ဝန်ထမ်း အားလုံးမြင်နိုင်သောနေရာများတွင် ချိတ်ဆွဲထားရှိရန်။

(၄) အရေးပေါ်အခြေအနေတုန့်ပြန်ရေးအစီအစဉ်။ အောက်ပါအတိုင်း လိုက်နာဆောင်ရွက် ရမည်-

- (၁) မိုးလေဝသနှင့် ဇလဗေဒညွှန်ကြားမှုဦးစီးဌာနမှ အရေးပေါ်အခြေအနေနှင့်ပတ် သက်၍ ထုတ်ပြန်ချက်တစ်စုံတစ်ရာရရှိပါလျှင် သက်ဆိုင်ရာဌာနများ၊ မီးသတ် ဦးစီးဌာန၊ အရေးပေါ်ကယ်ဆယ်ရေးအဖွဲ့များသို့ ဆက်သွယ်၍ ကူညီကယ် ဆယ်ရေးလုပ်ငန်းအတွက် ညှိနှိုင်းဆွေးနွေးတိုင်ပင်ခြင်းတို့ကို ဆောင်ရွက်ရန်၊
- (၂) သဘာဝဘေးအန္တရာယ်များကြုံတွေ့ရပါက ဘေးအန္တရာယ်မဖြစ်ပေါ်မီ စီမံကိန်း ဧရိယာအတွင်းရှိ ဧည့်သည်နှင့် ဝန်ထမ်းလုပ်သားများအနက် ထိခိုက်လွယ်သည့် လူစု/ လူအုပ်စုအားခွဲခြား၍ ဦးစွာဘေးကင်းသည့် နေရာများသို့ ပို့ဆောင်စေ ခြင်း (Cyclone Shelter) တို့ကို ဆောင်ရွက်ရန်၊
- (၃) အရေးပေါ်ဆေးဝါးများ၊ သောက်သုံးရေနှင့် အစားအစာများကို ထောက်ပံ့ပေး သွားရန်၊
- (၄) စီမံကိန်းဧရိယာအတွင်းရှိ ဝန်ထမ်းများနှင့် ဧည့်သည်များအားလုံးအား ဘေးကင်း ရာသို့ ရွှေ့ပြောင်းနိုင်ရန် စီမံခန့်ခွဲခြင်းများ ဆောင်ရွက်ရန်၊
- (၅) အရေးပေါ်အခြေအနေနှင့်ကြုံတွေ့ရပါက ဆက်သွယ်နိုင်ရန် ဖုန်းနံပါတ်များကို အများပြည်သူတွေ့မြင်နိုင်မည့် နေရာများတွင် ချိတ်ဆွဲထားရှိရန်၊
- (၆) တောမီးလောင်ကျွမ်းခြင်းနှင့် ပတ်ဝန်းကျင်မှ မီးကူးစက်၍ လောင်ကျွမ်းခြင်း မဖြစ်စေရန်အတွက် အဆောက်အဦ၏ ဘေးပတ်လည်တွင် အကျယ် ကိုက်



(၁၀၀) ခန့်ရှိသော မီးတားလမ်းဖောက်လုပ်ခြင်း၊ ဟိုတယ်ခြံစည်းရိုး၏ အတွင်းပေ (၂၀)၊ အပြင် ပေ (၂၀) မီးတားလမ်းနှင့် ပတ်လမ်းဖောက်လုပ်ခြင်း၊ မီးကူးစက်လွယ်ကူသော အပင်များအား ခုတ်ထွင်ရှင်းလင်းခြင်းများ ဆောင်ရွက်ရန်။

(၃) စောင့်ကြပ်ကြည့်ရှုမည့်အစီအစဉ်။ စောင့်ကြပ်ကြည့်ရှုမည့်အစီအစဉ်နှင့်စပ်လျဉ်း၍ အောက်ပါအတိုင်း လိုက်နာဆောင်ရွက်ရမည်-

- (၁) လေအရည်အသွေးနှင့်ပတ်သက်၍ ဧည့်ကြိုခန်းမနှင့် စီမံကိန်းဧရိယာအတွင်းတွင် PM₁₀, PM_{2.5}, TSP, SO₂, CO, CO₂, NO₂, O₃ နှင့် ငွေ့ရည်ပြန်လွယ်သော ဓာတုဓာတ်ပေါင်း (TVOC) တို့ကို (၆) လ တစ်ကြိမ် တိုင်းတာစစ်ဆေးရန်၊
- (၂) စွန့်ပစ်ရေ အရည်အသွေးနှင့် ပတ်သက်၍ စီမံကိန်းမှ စွန့်ပစ်ရေများအား နောက်ဆုံး စွန့်ထုတ်သည့် နေရာ (၂) နေရာတွင် pH, Color, Turbidity, TDS, TSS, BOD, COD, Oil and Grease, Total Chlorine, Phosphorous, Total Caliform Bacteria တို့ကို (၆) လ တစ်ကြိမ် တိုင်းတာစစ်ဆေးရန်၊
- (၃) စွန့်ပစ်ပစ္စည်းစီမံခန့်ခွဲမှုနှင့်ပတ်သက်၍ စီမံကိန်းဧရိယာမှ ထွက်ရှိလာသော စွန့်ပစ်ပစ္စည်းများကို ပမာဏ၊ အမျိုးအစားခွဲခြားခြင်း၊ ခွဲခြားထားသော စွန့်ပစ်အမှိုက်များကို နေ့စဉ်ချိန်တွယ်ခြင်း၊ မှတ်တမ်းပြုလုပ်ခြင်း၊ အမှိုက်စွန့်ပစ်သည့် အရေအတွက်နှင့် စွန့်ပစ်သည့်နည်းလမ်းကို မှတ်တမ်းပြုလုပ်ခြင်း၊ အမှိုက်စနစ်တကျစွန့်ပစ်မှု ရှိ/မရှိ စစ်ဆေးခြင်းတို့ကို တစ်ရက်လျှင် တစ်ကြိမ် ဆောင်ရွက်ရန်၊
- (၄) ဆူညံသံစီမံခန့်ခွဲမှုနှင့်ပတ်သက်၍ ဧည့်ကြိုခန်းမနှင့် စီမံကိန်းဧရိယာအတွင်းတွင် (၆) လ တစ်ကြိမ် တိုင်းတာစစ်ဆေးရန်၊
- (၅) စွမ်းအင်သုံးစွဲမှုနှင့်စပ်လျဉ်း၍ အစီရင်ခံစာပါ သတ်မှတ်သည့်နေရာတွင် (၆) လ တစ်ကြိမ် တိုင်းတာစစ်ဆေးရန်၊
- (၆) ဒေသမျိုးရင်းအပင်များ/ ဇီဝမျိုးစုံမျိုးကွဲများနှင့် စပ်လျဉ်း၍ စီမံကိန်းဧရိယာနှင့် အနီးပတ်ဝန်းကျင်ရှိ အပင်နှင့်တိရစ္ဆာန်များအား စီမံကိန်းလည်ပတ်စဉ်ကာလတွင် တစ်နှစ်လျှင် နှစ်ကြိမ်နှင့် ပိတ်သိမ်းခြင်းကာလတွင် တစ်နှစ်လျှင်တစ်ကြိမ် စောင့်ကြပ်ကြည့်ရှုသွားရန်၊
- (၇) လုပ်ငန်းခွင်ဘေးအန္တရာယ်ကင်းရှင်းရေး၊ ကျန်းမာရေးနှင့်စပ်လျဉ်း၍ လစဉ် စောင့်ကြပ်ကြည့်ရှုစစ်ဆေးမည်ကို လိုက်နာဆောင်ရွက်ရန်၊
- (၈) အရေးပေါ်အခြေအနေတုန့်ပြန်ရေးအစီအစဉ်နှင့် စပ်လျဉ်း၍ လေးလတစ်ကြိမ် စောင့်ကြပ်ကြည့်ရှုစစ်ဆေးမည်ကို လိုက်နာဆောင်ရွက်ရန်။



- (ဃ) တာဝန်ယူဆောင်ရွက်မည့်အဖွဲ့အစည်းများ။ ပတ်ဝန်းကျင်စီမံခန့်ခွဲမှုအစီအစဉ်၊ စောင့်ကြပ်ကြည့်ရှုခြင်းအစီအစဉ်တို့အတွက် အစီရင်ခံစာ၌ ဖော်ပြထားသည့်အတိုင်း ဖွဲ့စည်းဆောင်ရွက်ရမည်။
- (ဏ) အများပြည်သူနှင့်တိုင်ပင်ဆွေးနွေးခြင်း။ အများပြည်သူနှင့် တိုင်ပင်ဆွေးနွေးခြင်းနှင့် စပ်လျဉ်း၍ ဒေသဖွံ့ဖြိုးရေးလုပ်ငန်းများဆောင်ရွက်ရာတွင် သက်ဆိုင်ရာဒေသရှိ ဌာနဆိုင်ရာများနှင့် ပူးပေါင်းဆောင်ရွက်ရန်၊ မြို့နယ်ဖွံ့ဖြိုးတိုးတက်ရေးစီမံကိန်းများနှင့် ချိတ်ဆက်ဆောင်ရွက်ရန်နှင့် စီမံကိန်းအနီးရှိ ဒေသခံပြည်သူများ၊ ဆက်စပ်ပတ်သက်သူများနှင့် စဉ်ဆက်မပြတ် တွေ့ဆုံဆွေးနွေးပြီး ၎င်းတို့၏ အကြံပြုချက်နှင့် လိုလားချက်များအား အလေးထားပေါင်းစပ်ဆောင်ရွက်ရမည်။
- (တ) လျာထားအသုံးစရိတ်။ အစီရင်ခံစာပါ ပတ်ဝန်းကျင်စီမံခန့်ခွဲမှုအစီအစဉ်အတွက် အသုံးပြုမည့် လျာထားအသုံးစရိတ်အား အောက်ပါကတိကဝတ်အတိုင်း ဆောင်ရွက်ရန်နှင့် လုံလောက်မှုမရှိပါက ထပ်မံဖြည့်တင်းဆောင်ရွက်ရမည်-
 - (၁) လေအရည်အသွေး စောင့်ကြပ်ကြည့်ရှုခြင်းအတွက် နှစ်စဉ် ရန်ပုံငွေကျပ် (၂,၀၀၀,၀၀၀) ခန့် လျာထားသုံးစွဲရန်၊
 - (၂) စွန့်ပစ်ရေအရည်အသွေး စောင့်ကြပ်ကြည့်ရှုခြင်းအတွက် နှစ်စဉ် ရန်ပုံငွေကျပ် (၁,၀၀၀,၀၀၀) ခန့် လျာထားသုံးစွဲရန်၊
 - (၃) စွန့်ပစ်ပစ္စည်းစီမံခန့်ခွဲမှုအစီအစဉ်အတွက် နှစ်စဉ် ရန်ပုံငွေကျပ် (၅၀၀,၀၀၀) ခန့် လျာထားသုံးစွဲရန်၊
 - (၄) စွမ်းအင်စီမံခန့်ခွဲမှုအစီအစဉ်အတွက် နှစ်စဉ် ရန်ပုံငွေကျပ် (၄၀၀,၀၀၀) ခန့် လျာထားသုံးစွဲရန်၊
 - (၅) ဆူညံသံနှင့်တုန်ခါမှုအတွက် နှစ်စဉ် ရန်ပုံငွေကျပ် (၁,၀၀၀,၀၀၀) ခန့် လျာထားသုံးစွဲရန်၊
 - (၆) မီးဘေးအန္တရာယ်ကာကွယ်ခြင်းအတွက် နှစ်စဉ် ရန်ပုံငွေကျပ် (၁,၅၀၀,၀၀၀) ခန့် လျာထားသုံးစွဲရန်၊
 - (၇) သက်ဆိုင်ရာသင်တန်းများပေးခြင်းအတွက် နှစ်စဉ် ရန်ပုံငွေကျပ် (၅၀၀,၀၀၀) ခန့် လျာထားသုံးစွဲရန်၊
 - (၈) ကျန်းမာရေးနှင့် ဘေးအန္တရာယ်ကင်းရှင်းရေးအတွက် နှစ်စဉ် ရန်ပုံငွေကျပ် (၃,၀၀၀,၀၀၀) ခန့် လျာထားသုံးစွဲရန်၊
 - (၉) ဒေသမျိုးရင်းအပင်များနှင့် ဇီဝမျိုးစုံမျိုးကွဲများ စောင့်ကြပ်ကြည့်ရှုမှုအတွက် နှစ်စဉ် ရန်ပုံငွေကျပ် (၁,၀၀၀,၀၀၀) ခန့် လျာထားသုံးစွဲရန်၊



- (၁၀) လုပ်ငန်းခွင်ကျန်းမာရေးနှင့် ဘေးအန္တရာယ်ကင်းရှင်းရေးဆိုင်ရာ စီမံခန့်ခွဲမှု အစီအစဉ်အတွက် နှစ်စဉ် ရန်ပုံငွေကျပ် (၃,၅၀၀,၀၀၀) ခန့် လျာထားသုံးစွဲရန်၊
- (၁၁) သဘာဝဘေးအန္တရာယ်ဆိုင်ရာစီမံခန့်ခွဲမှုအစီအစဉ်အတွက် နှစ်စဉ် ရန်ပုံငွေ ကျပ် (၃,၀၀၀,၀၀၀) ခန့် လျာထားသုံးစွဲရန်၊
- (၁၂) လုပ်ငန်းစုစုပေါင်းအမြတ်ငွေ၏ (၂%) မှ ဒေသဖွံ့ဖြိုးမှုနှင့် လူမှုစီးပွားတိုးတက်ရေး အတွက် (၁၀,၀၀၀,၀၀၀) ကျပ်အား လျာထားသုံးစွဲမည်ကို လိုက်နာဆောင်ရွက်ရန်။

ပတ်ဝန်းကျင်နှင့်လူမှုရေးစီမံခန့်ခွဲမှုဆိုင်ရာ လိုက်နာဆောင်ရွက်ရမည့်စည်းကမ်းချက်များ

၇။ စီမံကိန်းအဆိုပြုသူသည် အထက်အပိုဒ်(၆)တွင် ဖော်ပြထားသော ပတ်ဝန်းကျင်စီမံခန့်ခွဲမှု အစီအစဉ်အရ အကောင်အထည်ဖော်ဆောင်ရွက်ရမည့် ကတိကဝတ်များအပြင် အောက်ဖော်ပြပါ စည်းကမ်းချက်များ၊ သတ်မှတ်ချက်များကိုလည်း အပြည့်အဝ လိုက်နာဆောင်ရွက်ရမည်-

(က) မူဝါဒ၊ ဥပဒေ၊ မဟာဗျူဟာနှင့် ပင်မလုပ်ငန်းအစီအစဉ်ပါ စည်းကမ်းချက်များ။ အမျိုးသားပတ်ဝန်းကျင်ရေးရာ မူဝါဒ၊ မြန်မာနိုင်ငံရာသီဥတုပြောင်းလဲမှုဆိုင်ရာ မူဝါဒ၊ မြန်မာနိုင်ငံရာသီဥတုပြောင်းလဲမှုဆိုင်ရာမဟာဗျူဟာ၊ မြန်မာနိုင်ငံရာသီဥတုပြောင်းလဲမှု ဆိုင်ရာ ပင်မလုပ်ငန်းစဉ် (၂၀၁၈-၂၀၃၀)၊ မြန်မာနိုင်ငံအမျိုးသားအဆင့် စွန့်ပစ်ပစ္စည်း စီမံခန့်ခွဲမှုမဟာဗျူဟာနှင့် ပင်မလုပ်ငန်းအစီအစဉ် (၂၀၂၀) တို့နှင့် စပ်လျဉ်း၍ အောက်ပါ အတိုင်း လိုက်နာဆောင်ရွက်ရမည် -

- (၁) စီမံကိန်းအဆိုပြုသူသည် ပတ်ဝန်းကျင်စီမံခန့်ခွဲမှုအစီအစဉ်၊ စီမံကိန်းကတိကဝတ်အားလုံးနှင့် စည်းကမ်းချက်များကို အပြည့်အဝ အကောင်အထည်ဖော် ရမည့်အပြင် ယင်း၏ကိုယ်စားစီမံကိန်းကို ဆောင်ရွက်ပေးသူကန်ထရိုက်တာနှင့် လက်ခွဲဆောင်ရွက်ပေးသူ ဆပ်ကန်ထရိုက်တာများအားလုံးသည် စီမံကိန်း အတွက် လုပ်ငန်းများဆောင်ရွက်ရာတွင် သက်ဆိုင်ရာ ဥပဒေ၊ နည်းဥပဒေများ၊ ပတ်ဝန်းကျင်ထိခိုက်မှုဆန်းစစ်ခြင်းဆိုင်ရာ လုပ်ထုံးလုပ်နည်း၊ ပတ်ဝန်းကျင်စီမံ ခန့်ခွဲမှုအစီအစဉ်နှင့် စည်းကမ်းချက်များအားလုံးကို အပြည့်အဝ လိုက်နာ ဆောင်ရွက်ရန်၊
- (၂) စီမံကိန်းဆောင်ရွက်ခြင်းကြောင့် ပတ်ဝန်းကျင်ကို ခြိမ်းခြောက်နေသည့် ပြုမှု လုပ်ဆောင်ချက်များကို ရှောင်ရှားခြင်း၊ တားမြစ်ခြင်းနှင့် ထိန်းချုပ်ခြင်းဖြင့် ပတ်ဝန်းကျင်ပျက်စီးမှုများ မဖြစ်မီ ကာကွယ်တားဆီးရန် သို့မဟုတ် အနည်းဆုံး ဖြစ်စေရန် ကြိုတင်ပြင်ဆင်ဆောင်ရွက်ထားရန်။

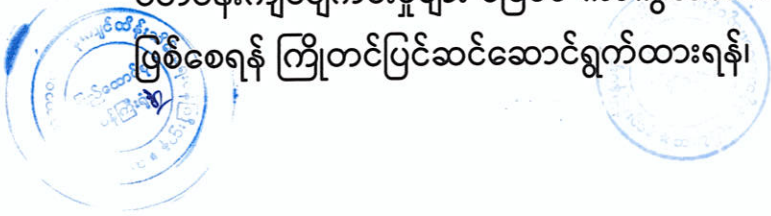

- (၃) ရာသီဥတုပြောင်းလဲမှု လျော့ချရေးနှင့် လိုက်လျောညီထွေဖြစ်စေရေးအတွက် ရေရှည်တည်တံ့သော သဘာဝသယံဇာတ စီမံအုပ်ချုပ်ခြင်း၊ ဇီဝမျိုးစုံမျိုးကွဲများနှင့် သဘာဝဂေဟစနစ်များကို ထိန်းသိမ်းကာကွယ်ခြင်းနှင့် ပြန်လည်ပြုစုပျိုးထောင်ခြင်းတို့ကို မြှင့်တင်ဆောင်ရွက်ရန်၊
- (၄) လတ်တလောနှင့် ရေရှည်တွင် ဖြစ်ပေါ်လာနိုင်သည့် ရာသီဥတုပြောင်းလဲမှု၏ သက်ရောက်မှုများမှ ကြိုတင်ကာကွယ်ရေး၊ ပြန်လည်ထူထောင်ရေးနှင့် လူမှုကာကွယ်စောင့်ရှောက်ရေးတို့ကို ခိုင်မာအားကောင်းစေမည့် လုပ်ငန်းစဉ်များ ဆောင်ရွက်ထားရှိရန်၊
- (၅) ရာသီဥတုကြောင့် ဖြစ်ပေါ်လာနိုင်မည့် ဘေးအန္တရာယ်များအတွက် ကြိုတင်ပြင်ဆင်ရန်နှင့် ပြန်လည်ထူထောင်လာနိုင်စေရန် အရင်းအမြစ်များစုစည်းခြင်းနှင့်ခွဲဝေသုံးစွဲခြင်းတို့ဖြင့် ဘဏ္ဍာရေးလုပ်ငန်းလည်ပတ်မှုကို မြှင့်တင်ပေးနိုင်ရေးအတွက် အရပ်ဘက်လူ့အဖွဲ့အစည်းများနှင့် ပေါင်းစပ်ဆောင်ရွက်ရန်၊
- (၆) အဆိုပြုစီမံကိန်းတည်ရှိရာနေရာသည် ရေကြီးရေလျှံမှုများ ဖြစ်ပွားလေ့ရှိသည့် ဒေသတွင် တည်ရှိခြင်းကြောင့် ရာသီဥတုပြောင်းလဲမှုဆိုင်ရာ ကိစ္စရပ်များကို သိရှိနားလည်ပြီး ဖြစ်ပေါ်နိုင်သည့် ဘေးအန္တရာယ်အလားအလာနှင့် သက်ရောက်မှုများကို တုံ့ပြန်နိုင်ရေး ကြိုတင်ပြင်ဆင်ဆောင်ရွက်ထားရှိရန်၊
- (၇) စီမံကိန်းဆောင်ရွက်ခြင်းကြောင့် မှန်လုံအိမ်ဓာတ်ငွေ့ထုတ်လွှတ်မှု ပိုမိုများပြားလာမည်ဖြစ်၍ ပတ်ဝန်းကျင်ပျက်စီးမှုများမဖြစ်မီ ကာကွယ်တားဆီးရန် သို့မဟုတ် အနည်းဆုံး ဖြစ်စေရန် ကြိုတင်ပြင်ဆင်ဆောင်ရွက်ထားရန်၊
- (၈) ရာသီဥတုဒဏ်ခံနိုင်ရည်ရှိပြီး ရေရှည်တည်တံ့သော ကာဗွန်ထုတ်လုပ်မှုနည်းသည့် အစိမ်းရောင်နည်းလမ်းများ၊ နည်းပညာများနှင့် အလေ့အကျင့်များကို ပိုမိုဦးစားပေး ဆောင်ရွက်ရန်၊
- (၉) စွန့်ပစ်ပစ္စည်းစီမံခန့်ခွဲမှုနှင့်စပ်လျဉ်း၍ အောက်ပါအတိုင်း ဆောင်ရွက်ရန် -
 - (ကက)စီမံကိန်းမှထွက်ရှိလာမည့် စွန့်ပစ်အမှိုက်များအား ချောင်းရေ၊ မြစ်ရေများအတွင်း တိုက်ရိုက်စွန့်ပစ်ခြင်းမပြုဘဲ သက်ဆိုင်ရာက စွန့်ပစ်ပစ္စည်းစုပုံစွန့်ပစ်ရန် သတ်မှတ်ထားသောနေရာများတွင် ဘေးအန္တရာယ်ကင်းစွာ စွန့်ပစ်ရန်၊
 - (ခခ) လုပ်ငန်းလည်ပတ်သည့်ကာလတွင် လုပ်ငန်းခွင်မှ ထွက်ရှိလာမည့် ဘေးအန္တရာယ်ရှိသော စွန့်ပစ်ပစ္စည်းများအား ဘေးကင်းစွာစွန့်ပစ်နိုင်ရေး အမျိုးအစားခွဲခြားခြင်းနှင့် စီမံခန့်ခွဲခြင်းလုပ်ငန်းများ ဆောင်ရွက်ရန်၊



- (ဂဂ) စွန့်ပစ်ပစ္စည်းများအား သိမ်းဆည်းခြင်း၊ သယ်ယူပို့ဆောင်ခြင်း၊ စွန့်ပစ်ခြင်းတို့နှင့်ပတ်သက်၍ ပြန့်ကျဲထွက်ကျမှု၊ အနံ့အသက်ဆိုးများ ထွက်ရှိမှု၊ ဆူညံမှု၊ တုန်ခါမှုတို့ မရှိစေရေး လိုက်နာဆောင်ရွက်ရန်၊
- (ဃဃ)စီမံကိန်းမှ ထွက်ရှိသော စွန့်ပစ်ပစ္စည်းနှင့် ဘေးအန္တရာယ်ရှိ စွန့်ပစ်ပစ္စည်းများ စီမံဆောင်ရွက်ထားရှိမှုကို စောင့်ကြပ်ကြည့်ရှုစစ်ဆေးနိုင်ရေးအတွက် စွန့်ပစ်ပစ္စည်းဆိုင်ရာမှတ်တမ်းပုံစံထားရှိဆောင်ရွက်ရန်၊
- (ငင) စီမံကိန်းမှထွက်ရှိလာမည့် ဘေးအန္တရာယ်ရှိသော စွန့်ပစ်ပစ္စည်းများအား ဘေးကင်းစွာ စွန့်ပစ်နိုင်ရေး အမျိုးအစားခွဲခြားခြင်းနှင့် စီမံခန့်ခွဲခြင်းလုပ်ငန်းများ ဆောင်ရွက်ရန်၊
- (စစ) စီမံကိန်းမှ ထွက်ရှိလာမည့် စွန့်ပစ်ပစ္စည်းများနှင့်ပတ်သက်၍ ထွက်ရှိမှု လျှော့ချခြင်း၊ ပြန်လည်သုံးစွဲခြင်း၊ ပြန်လည်ပြုပြင်ထုတ်လုပ်ခြင်းဖြင့် စွန့်ပစ်ပစ္စည်း ထွက်ရှိမှုများကို ကာကွယ်ဆောင်ရွက်ရန်၊
- (ဆဆ)စီမံကိန်းမှထွက်ရှိလာမည့် စွန့်ပစ်ပစ္စည်းများစီမံခန့်ခွဲမှုအတွက် အစဉ်လည်ပတ်နေသည့် ရန်ပုံငွေထားရှိ ဆောင်ရွက်ရန်၊
- (ဇဇ) သန့်ရှင်းသောဟိုတယ်အဖြစ် တည်ဆောက်ခြင်းအားဖြင့် ကမ္ဘာလှည့်ခရီးသည်များအား ဆွဲဆောင်နိုင်စေရေး ပြည့်စုံကောင်းမွန်သော စွန့်ပစ်ပစ္စည်းစီမံခန့်ခွဲမှုများကို ဆောင်ရွက်ရန်၊

(ခ) စံချိန်စံညွှန်းစည်းကမ်းချက်များ။ စံချိန်စံညွှန်းစည်းကမ်းချက်များနှင့် စပ်လျဉ်း၍ အောက်ပါအတိုင်း လိုက်နာဆောင်ရွက်ရမည်-

- (၁) လေအရည်အသွေး၊ ဆူညံသံ၊ အလုပ်စခန်းများ၊ မိလ္လာစနစ်များ၊ အိမ်တွင်း ရေဆိုးများနှင့် စပ်လျဉ်း၍ အမျိုးသားပတ်ဝန်းကျင်ဆိုင်ရာ အရည်အသွေး (ထုတ်လွှတ်မှု) လမ်းညွှန်ချက်၊ အထွေထွေလမ်းညွှန်ချက်ပါ သတ်မှတ်ချက်နှင့်အညီ လိုက်နာဆောင်ရွက်ရန်၊
- (၂) ဆူညံသံအတွက် စီမံကိန်း ဧရိယာပြင်ပရှိ အနီးဆုံးလက်ခံသည့် နေရာတွင် အခြေခံအဆင့်မှ အများဆုံးမြင့်တက်မှု ၃ dBA ထက် မကျော်လွန်စေရေး လိုက်နာဆောင်ရွက်ရန်၊
- (၃) စွန့်ထုတ်အရည်အသွေးနှင့် စပ်လျဉ်း၍ အမျိုးသားပတ်ဝန်းကျင်ဆိုင်ရာ အရည်အသွေး (ထုတ်လွှတ်မှု) လမ်းညွှန်ချက် အပိုဒ် ၂.၆.၄ ပါ Parameter များ တိုင်းတာ၍ သတ်မှတ်ချက်နှင့်အညီ သန့်စင်ပြီးမှ စွန့်ထုတ်ရန်။

(ဂ) ဇီဝမျိုးစုံမျိုးကွဲစီမံခန့်ခွဲရေးဆိုင်ရာစည်းကမ်းချက်များ။ ဇီဝမျိုးစုံမျိုးကွဲများစီမံခန့်ခွဲရေးဆိုင်ရာ စည်းကမ်းချက်များ နှင့်စပ်လျဉ်း၍ တားမြစ်ထားသည့် ဇီဝမျိုးစုံမျိုးကွဲများအား



ရောင်းချခြင်း၊ အရိပ်ရရှိရေးနှင့်စိမ်းလန်းစိုပြည်ရေးအတွက် အပင်နှင့်ပန်းအလှပင်များ စိုက်ပျိုးရာတွင် ဒေသ၏ဂေဟစနစ်ကို အထောက်အပံ့ပေးနိုင်သည့် ဒေသမျိုးရင်းပင်များကို ရွေးချယ်စိုက်ပျိုးရမည်။

(ဃ) ကျန်းမာရေးနှင့်လုပ်ငန်းခွင်ဘေးအန္တရာယ်ကင်းရှင်းရေးဆိုင်ရာ စည်းကမ်းချက်များ။ ကျန်းမာရေးနှင့် လုပ်ငန်းခွင်ဘေးအန္တရာယ်ကင်းရှင်းရေးဆိုင်ရာ စည်းကမ်းချက်များနှင့်စပ်လျဉ်း၍ အောက်ပါအတိုင်း လိုက်နာဆောင်ရွက်ရမည်-

(၁) စီမံကိန်းလုပ်ငန်းကြောင့် ထိခိုက်ခံစားရမည့် ဒေသခံများအတွက် ပညာရေး၊ ကျန်းမာရေးစောင့်ရှောက်မှု၊ အခြေခံအဆောက်အအုံ ဖွံ့ဖြိုးတိုးတက်ရေး၊ အလုပ်အကိုင်ခန့်ထားခြင်း၊ ရေရှည်လူမှုစီးပွားရေးဖွံ့ဖြိုးတိုးတက်စေရေးတို့ကို ဆောင်ရွက်ပေးရန်နှင့် ဝန်ထမ်းများ၏ ကျန်းမာရေးနှင့်ဘေးအန္တရာယ်ကင်းရှင်းရေး တို့ကိုဆောင်ရွက်ရန်၊

(၂) ကျန်းမာရေးနှင့် လုပ်ငန်းခွင်ဘေးအန္တရာယ်ကင်းရှင်းစေရေးအတွက် သတ်မှတ်ထားသည့် ဥပဒေ၊ နည်းဥပဒေများ၊ လုပ်ထုံးလုပ်နည်းနှင့် လမ်းညွှန်ချက်များနှင့်အညီ လိုက်နာဆောင်ရွက်ရန်။

(င) ဒေသခံများနှင့် တိုင်ပင်ဆွေးနွေးခြင်းဆိုင်ရာ စည်းကမ်းချက်များ။ စီမံကိန်းအဆိုပြုသူသည် ဒေသခံများနှင့် တိုင်ပင်ဆွေးနွေးရေးလုပ်ငန်းစဉ်များနှင့် စပ်လျဉ်း၍ အောက်ပါအချက်များကို လိုက်နာဆောင်ရွက်ရမည်-

(၁) ဘေးအန္တရာယ်ရှိလုပ်ငန်းများအပါအဝင် တည်ဆောက်ရေး လုပ်ငန်းများနှင့် ဆောင်ရွက်မည့်လုပ်ငန်းများကို ဒေသခံပြည်သူများသို့ ကြိုတင်အသိပေးရန်၊

(၂) ဒေသခံပြည်သူများ၊ ဆက်စပ်ပတ်သက်သူများနှင့် စီမံကိန်းအကောင်အထည်ဖော်သည့် ကာလတစ်လျှောက် စဉ်ဆက်မပြတ်တွေ့ဆုံဆွေးနွေးပြီး ၎င်းတို့၏ အကြံပြုချက်နှင့် လိုလားချက်များအား အလေးထားပေါင်းစပ် ဆောင်ရွက်ရန်၊

(၃) ဒေသခံပြည်သူများ၊ ဆက်စပ်ပတ်သက်သူများနှင့် တိုင်ပင်ဆွေးနွေးခြင်း၊ ပူးပေါင်းပါဝင်စေခြင်း၊ နစ်နာမှုဖြေရှင်းရေး လုပ်ငန်းစဉ်များကို လုပ်ငန်းဆောင်ရွက်နေစဉ်အတွင်း အကောင်အထည်ဖော်ဆောင်ရွက်သွားရန်။

(စ) လုပ်ငန်းပိတ်သိမ်းခြင်းဆိုင်ရာ စည်းကမ်းချက်များ။ လုပ်ငန်းပိတ်သိမ်းခြင်းနှင့် စပ်လျဉ်း၍ အောက်ပါအတိုင်း လိုက်နာဆောင်ရွက်ရမည် -

(၁) စီမံကိန်းသက်တမ်းကုန်ဆုံး၍ ပိတ်သိမ်းခြင်း သို့မဟုတ် မမျှော်လင့်သော ကိစ္စရပ်များကြောင့် ရပ်ဆိုင်းရခြင်းတို့ဖြစ်ပါက စီမံကိန်းဧရိယာအတွင်း တည်ဆောက်



ထားသည့် အဆောက်အဦများကို ပတ်ဝန်းကျင်ထိခိုက်မှုမရှိစေရေး စီမံဆောင်ရွက်ထားရှိရန်၊

(၂) ဝန်ထမ်းများအား နစ်နာကြေးပေးချေခြင်း၊ သင့်လျော်သည့်လုပ်ငန်းသို့ လွှဲပြောင်းတာဝန်ထမ်းဆောင်စေခြင်းတို့ကို တာဝန်ယူကြီးကြပ်ဆောင်ရွက်ရန်။

(ဆ) အစီရင်ခံတင်ပြခြင်းဆိုင်ရာစည်းကမ်းချက်များ။ ပတ်ဝန်းကျင်နှင့်လူမှုရေးဆိုင်ရာ စီမံခန့်ခွဲမှုအစီအစဉ်များ၊ စောင့်ကြပ်ကြည့်ရှုရေးအစီအစဉ်များ အကောင်အထည်ဖော်ဆောင်ရွက်ခြင်းနှင့်စပ်လျဉ်း၍ အောက်ပါကိစ္စရပ်များ ဖြစ်ပွားပါက ဝန်ကြီးဌာနသို့ နှောင့်နှေးမှုမရှိစေဘဲ အစီရင်ခံတင်ပြရမည်-

(၁) ပစ္စည်းကိရိယာများ သို့မဟုတ် နည်းစနစ်များ မှားယွင်းအလုပ်လုပ်ခြင်း၊ ပျက်စီးခြင်း သို့မဟုတ် အလုပ်မလုပ်တော့ခြင်း၊

(၂) သိသာထင်ရှားသော ညစ်ညမ်းမှုဖြစ်ပေါ်စေခဲ့သော (သို့မဟုတ်) ဖြစ်ပေါ်နေစေသော သို့မဟုတ် ဖြစ်ပေါ်စေနိုင်သော မတော်တဆမှုတစ်ခု ဖြစ်ပွားခြင်း သို့မဟုတ် ထုတ်လွှတ်မှု ကန့်သတ်တန်ဖိုးဖြင့် ထိန်းချုပ်ထားခြင်း မရှိသည့် အရာဝတ္ထုတစ်ခု ထုတ်လွှတ်ခြင်း၊

(၃) သတ်မှတ်ဖော်ပြထားသည့် ကန့်သတ်တန်ဖိုး တစ်ခုခုကို ကျော်လွန်ခြင်း၊

(၄) ပတ်ဝန်းကျင်နှင့် သက်ရှိတို့၏ ကျန်းမာရေးတို့အပေါ် သိသာထင်ရှားသော ဆိုးကျိုးသက်ရောက်မှုများ ဖြစ်ပေါ်ခြင်း၊

(၅) စီမံကိန်းအဆိုပြုသူသည် ယင်း၏ တာဝန်များ ပျက်ကွက်မှု သို့မဟုတ် အခြားလုပ်ငန်းများဆောင်ရွက်ရန် ပျက်ကွက်မှုသို့မဟုတ် ပတ်ဝန်းကျင်ထိန်းသိမ်းရေးဆိုင်ရာ လိုက်နာဆောင်ရွက်မှု ပတ်ဝန်းကျင်စီမံခန့်ခွဲမှုအစီအစဉ်ပါအတိုင်း လိုက်နာဆောင်ရွက်ရန် ပျက်ကွက်မှုများကို ဖြစ်နိုင်သမျှ ဆောလျင်စွာ ဝန်ကြီးဌာနသို့ စာဖြင့်အသိပေးတင်ပြရမည်။ ပျက်ကွက်မှုတစ်ရပ်ရပ်ကြောင့် အန္တရာယ်ဖြစ်စေနိုင်သော ပတ်ဝန်းကျင်အပေါ် သက်ရောက်မှု ဖြစ်လာနိုင်သည့်အကြောင်းကိစ္စရပ် သို့မဟုတ် ဝန်ကြီးဌာနက အမြန်သိရှိရန် လိုအပ်သည့် အကြောင်းကိစ္စရပ်ကို ၂၄ နာရီအတွင်းလည်းကောင်း၊ အခြားအကြောင်းကိစ္စရပ်များ အားလုံးတွင် စီမံကိန်းအဆိုပြုသူက ယင်းဖြစ်စဉ်ဖြစ်ရပ်ကို စတင်သိရှိသည့် အချိန်မှ ၇ ရက်အတွင်း လည်းကောင်း ဝန်ကြီးဌာနသို့ အသိပေးတင်ပြရန်၊

(၆) စီမံကိန်း၏ အရွယ်အစား၊ နယ်ပယ်အတိုင်းအတာ၊ တည်နေရာ၊ အခင်းအကျင်း၊ နည်းပညာ၊ ကြိုတင်မျှော်မှန်းနိုင်သော ဆိုးကျိုးသက်ရောက်မှုကြောင့် ဖြစ်လာသည့် အန္တရာယ်၊ ထုတ်လုပ်မှုနည်းလမ်း သို့မဟုတ် ညစ်ညမ်းမှု တားဆီးရန် သို့မဟုတ် လျော့ချရန် ဆောင်ရွက်မှုတို့တွင် အဓိက ပြောင်းလဲခြင်း သို့မဟုတ်



တိုးချဲ့ခြင်း သို့မဟုတ် ဒုတိယတိုးချဲ့ဆောင်ရွက်ရန် အဆိုပြုခြင်း ဖြစ်ပါက စီမံကိန်းအဆိုပြုသူသည် သတ်မှတ်ထားသော အချိန်ဇယားအတွင်း ပြောင်းလဲမှုများ၏ သတင်းအချက်အလက်များနှင့်အတူ ဝန်ကြီးဌာနသို့ တင်ပြရန်၊

(၇) စီမံကိန်းဧရိယာအတွင်း မမျှော်လင့်သော ဘေးအန္တရာယ်များကြောင့် လည်းကောင်း၊ ပတ်ဝန်းကျင်နှင့်လူမှုရေးအခြေအနေ ပြောင်းလဲမှုများကြောင့် လည်းကောင်း၊ ဖြစ်ပေါ်လာနိုင်သည့် ထိခိုက်မှုများအပေါ်မူတည်၍ သက်ဆိုင်ရာ ကဏ္ဍအလိုက် စီမံခန့်ခွဲမှုအစီအစဉ်များအား ဝန်ကြီးဌာနသို့ ပြန်လည်တင်ပြရန်၊

(၈) စောင့်ကြပ်ကြည့်ရှုမှုအစီရင်ခံစာ တင်ပြရာတွင် အောက်ပါအချက်များ ပြည့်စုံစွာ ပါဝင်တင်ပြရမည်-

(ကက) စည်းကမ်းချက်များအားလုံးကို လိုက်နာကြောင်း သက်သေခံစာရွက်စာတမ်းအထောက်အထားများ၊

(ခခ) ပတ်ဝန်းကျင်စီမံခန့်ခွဲမှုအစီအစဉ် အကောင်အထည်ဖော်မှုအတွက် တင်ပြထားသည့် အကောင်အထည်ဖော်မှုဇယားအတိုင်း ဆောင်ရွက်ရာတွင် အစီရင်ခံသည့် အချိန်အထိတိုးတက်မှု၊

(ဂဂ) ပတ်ဝန်းကျင်စီမံခန့်ခွဲမှုအစီအစဉ်အား အကောင်အထည် ဖော်ရာတွင် တွေ့ကြုံရသော အခက်အခဲများ၊ ယင်းအခက်အခဲများကို ကုစားရန် အကြံပြုချက်များနှင့် အလားတူအခက်အခဲများ၊ အနာဂတ်တွင် တွေ့ကြုံရနိုင်မှုကို တားဆီးကာကွယ်ရန် သို့မဟုတ် ရှောင်လွှဲရန် အဆိုပြုသည့် ဆောင်ရွက်မှုများ၊

(ဃဃ) ပတ်ဝန်းကျင်စီမံခန့်ခွဲမှုအစီအစဉ်ကို လိုက်နာဆောင်ရွက်ရန် ပျက်ကွက်သည့်အကြိမ်နှင့် အမျိုးအစား၊ အဆိုပြုသည့် ကုစားမှုဆောင်ရွက်ချက်များနှင့် ကုစားမှုပြီးမြောက်ရမည့် အချိန်သတ်မှတ်ချက်များ၊

(ငင) လုပ်ငန်းခွင်နှင့် လူမှုအဖွဲ့အစည်း၏ ကျန်းမာရေး၊ ဘေးအန္တရာယ် ကင်းရှင်းရေးနှင့် ပတ်ဝန်းကျင်နှင့်စပ်လျဉ်း၍ ဖြစ်ပွားသော မတော်တဆမှုများနှင့် ဖြစ်စဉ်ဖြစ်ရပ်များ၊

(စစ) ပတ်ဝန်းကျင်စီမံခန့်ခွဲမှုအစီအစဉ်အရ သတ်မှတ်ထားသည့် သို့မဟုတ် အခြားလိုအပ်သည့် ပတ်ဝန်းကျင်ဆိုင်ရာ အတိုင်းအတာနှင့် စည်းကမ်းချက်များဆိုင်ရာ အချက်အလက်များအား စောင့်ကြပ်ကြည့်ရှုမှု။

(၉) စီမံကိန်းအဆိုပြုသူသည် တည်ဆောက်ရေးအဆင့်လုပ်ငန်းများ ဆောင်ရွက်ပြီးနောက်တွင် စီမံကိန်း၏ လုပ်ငန်းခွင်မြေပုံများ၊ လုပ်သားနေရာထိုင်ခင်းစီမံချက်များ၊ တည်ဆောက်ရေးလုပ်ငန်းကို ဤပတ်ဝန်းကျင်ထိန်းသိမ်းရေး



ဆိုင်ရာ လိုက်နာဆောင်ရွက်မှု သက်သေခံလက်မှတ်နှင့်အညီ ဆောင်ရွက်
ခဲ့ကြောင်း အထောက်အထားများပါဝင်သည့် စီမံကိန်း၏ အပြီးသတ်လုပ်ငန်း
အစီအစဉ်များကို ကနဦးတင်ပြမည့် စောင့်ကြပ်ကြည့်ရှုမှုအစီအစဉ်နှင့် ပူးတွဲ၍
ပတ်ဝန်းကျင်ထိန်းသိမ်းရေးဦးစီးဌာနသို့ တင်ပြရမည်။

(ဇ) ယဉ်ကျေးမှုအမွေအနှစ် ထိန်းသိမ်းစောင့်ရှောက်ရေးဆိုင်ရာ စည်းကမ်းချက်များ။
ယဉ်ကျေးမှုအမွေအနှစ် ထိန်းသိမ်းစောင့်ရှောက်ရေးနှင့်ပတ်သက်၍ အောက်ပါတို့ကို
လိုက်နာဆောင်ရွက်ရမည်-

(၁) ယဉ်ကျေးမှုအမွေအနှစ်နှင့် သက်ဆိုင်သည့် အထောက်အထားများ၊ ရှေးဟောင်း
ဝတ္ထုပစ္စည်းများ၊ ရှေးဟောင်းစီမံကိန်းဆောင်ရွက်မည့် နေရာဒေသများတွင်
မြေပေါ်/မြေအောက်ရှိ ရှေးဟောင်းအဆောက်အအုံများ တွေ့ရှိပါက ရှေးဟောင်း
သုတေသနနှင့် အမျိုးသားပြတိုက်ဦးစီးဌာနသို့ ချက်ချင်း ဆက်သွယ် သတင်းပို့
အကြောင်းကြားရန်၊

(၂) စီမံကိန်းဆောင်ရွက်မည့် နေရာဒေသ၏ ဓလေ့ထုံးတမ်းစဉ်လာများ၊ ရိုးရာ
ယဉ်ကျေးမှုအမွေအနှစ်များ၊ အထင်ကရနေရာများကို ထိန်းသိမ်း စောင့်ရှောက်
ရန်။

(ဈ) လူမှုတာဝန်သိအစီအစဉ်ဆိုင်ရာ စည်းကမ်းချက်များ။ လူမှုတာဝန်သိအစီအစဉ်နှင့်
စပ်လျဉ်း၍ အောက်ပါတို့ကို လိုက်နာဆောင်ရွက်ရမည်-

(၁) စီမံကိန်းအဆိုပြုသူသည် စီမံကိန်းကြောင့် ထိခိုက်ခံစားရသူများအား လက်ရှိ
သို့မဟုတ် စီမံကိန်းမဆောင်ရွက်မီ ကာလထက်မနိမ့်ကျသောလူမှုစီးပွားရေး
တည်ငြိမ်ခိုင်မာမှု ရရှိသည်အထိ ဆောင်ရွက်ပေးရန်နှင့် သက်မွေးဝမ်းကျောင်း
လုပ်ငန်းများ ပြန်လည်တည်ထောင်ရေးနှင့် ပြန်လည်နေရာချထားရေး အစီ
အစဉ်များကို စီမံကိန်းကြောင့် ထိခိုက်ခံစားရသူများ၊ သက်ဆိုင်ရာအစိုးရဌာန၊
အဖွဲ့အစည်းများ၊ အခြားသက်ဆိုင်သူများနှင့် တိုင်ပင်ဆွေးနွေး၍ လိုအပ်သလို
ပံ့ပိုးနိုင်ရေး စီစဉ်ဆောင်ရွက်ရန်၊

(၂) ဒေသဖွံ့ဖြိုးရေးလုပ်ငန်းများ (Community Development Plan) ဆောင်ရွက်
ရာတွင် သက်ဆိုင်ရာဒေသရှိ ဌာနဆိုင်ရာများ၊ မြို့နယ်ဖွံ့ဖြိုးတိုးတက်ရေး
စီမံကိန်း (Township Development Plans) များနှင့် ချိတ်ဆက်ဆောင်ရွက်
ရန်နှင့် စီမံကိန်းအနီးရှိဒေသခံပြည်သူများ၊ ဆက်စပ်ပတ်သက်သူများနှင့်
စဉ်ဆက်မပြတ် တွေ့ဆုံဆွေးနွေးပြီး ၎င်းတို့၏ အကြံပြုချက်နှင့် လိုအပ်ချက်
များအား အလေးထားပေါင်းစပ်ဆောင်ရွက်ရန်။

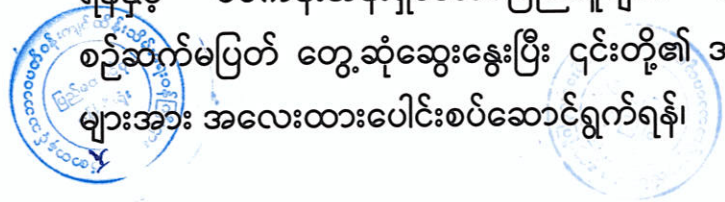

(ည) အများပြည်သူသိရှိနိုင်ရေးဆိုင်ရာ စည်းကမ်းချက်များ။ စီမံကိန်းအဆိုပြုသူသည် အတည်ပြုထားသည့် ပတ်ဝန်းကျင်စီမံခန့်ခွဲမှုအစီအစဉ်ကို စီမံကိန်းနှင့် ဆက်စပ်ပတ် သက်သူများနှင့် အများပြည်သူများသိရှိနိုင်ရေးအတွက် မြန်မာဘာသာဖြင့် ရေးသား ဖော်ပြထားသော အကျဉ်းချုပ်အစီရင်ခံစာနှင့် လိုက်နာဆောင်ရွက်မည့် ပတ်ဝန်းကျင်နှင့် လူမှုဆိုင်ရာ ကတိကဝတ်များအား ဖြန့်ဝေအသိပေး ထုတ်ဖော်ကြေညာရမည်။

(ဋ) စောင့်ကြပ်ကြည့်ရှုမှုအစီအစဉ်ဆိုင်ရာ စည်းကမ်းချက်များ။ စောင့်ကြပ်ကြည့်ရှုမှု အစီအစဉ်နှင့်စပ်လျဉ်း၍ အောက်ပါအတိုင်း လိုက်နာဆောင်ရွက်ရမည်-

(၁) စီမံကိန်းအဆိုပြုသူသည် သက်ဆိုင်ရာ အခွင့်အမိန့်ရအဖွဲ့အစည်းထံမှစာဖြင့် ခွင့်ပြုချက်ကို လက်ခံရရှိသည့်အခါ အကြိုတည်ဆောက်ခြင်း၊ တည်ဆောက် ခြင်း၊ လုပ်ငန်းလည်ပတ်ဆောင်ရွက်ခြင်း၊ လုပ်ငန်းရပ်စဲခြင်း၊ လုပ်ငန်း ပိတ်သိမ်းခြင်း၊ လုပ်ငန်းပိတ်သိမ်းပြီးကာလဟူသည့် စီမံကိန်းအဆင့်အားလုံး တွင်ဆိုးကျိုးသက်ရောက်မှုအားလုံးအတွက် စီမံကိန်းနှင့် ဆက်စပ်ဆောင်ရွက်မှု များအပေါ် မိမိကိုယ်မိမိ ဘက်စုံစောင့်ကြပ်ကြည့်ရှုစစ်ဆေးခြင်းကို လက်တွေ့ စဉ်ဆက်မပြတ် ဆောင်ရွက်ရမည့်အပြင် သက်ဆိုင်ရာ ဥပဒေများ၊ နည်းဥပဒေ များ၊ ပတ်ဝန်းကျင်ထိခိုက်မှုဆန်းစစ်ခြင်းဆိုင်ရာ လုပ်ထုံးလုပ်နည်းနှင့် စံချိန် စံညွှန်းများ၊ ဤပတ်ဝန်းကျင်ထိန်းသိမ်းရေးဆိုင်ရာ လိုက်နာဆောင်ရွက်မှု သက်သေခံလက်မှတ်ပါ စည်းကမ်းသတ်မှတ်ချက်များနှင့် ပတ်ဝန်းကျင်စီမံခန့်ခွဲမှု အစီအစဉ်ပါ ကတိကဝတ်များကို လိုက်နာဆောင်ရွက်ရန်၊

(၂) စီမံကိန်းအဆိုပြုသူသည် ပတ်ဝန်းကျင်ထိန်းသိမ်းရေးဆိုင်ရာ လိုက်နာဆောင် ရွက်မှု သက်သေခံလက်မှတ်တွင် သတ်မှတ်ဖော်ပြထားသည့် စောင့်ကြပ်ကြည့် ရှုရေးလုပ်ငန်းများကို မိမိအစီအစဉ်ဖြင့် ဆောင်ရွက်ရန်၊ ပတ်ဝန်းကျင်စီမံခန့်ခွဲမှု အစီအစဉ်အစီရင်ခံစာတွင် ဖော်ပြထားသည့် စောင့်ကြပ်ကြည့်ရှုရေးလုပ်ငန်း များကို မိမိအစီအစဉ်ဖြင့် ဆောင်ရွက်ရာမှ ရရှိသောရလဒ်များကို မှတ်တမ်းတင် ထိန်းသိမ်းထားရန်၊ ယင်းမှတ်တမ်းများတွင် နမူနာစုဆောင်းရယူခြင်းနှင့် ဓာတ်ခွဲဆန်းစစ်ခြင်းရလဒ်များ၊ ကိရိယာဖြင့် တိုင်းတာချက်များ၊ ချိန်ညှိတွက် ချက်ခြင်းများ (Calibrations)၊ စစ်ဆေးခြင်းများ၊ စမ်းသပ်ခြင်းနှင့် စာရင်း ကောက်ခြင်း၊ အချက်အလက်အခြေခံအဖြစ် အသုံးပြုသည့် ဆန်းစစ်လေ့လာမှု များစသည်တို့ ပါဝင်ရန်၊ မှတ်တမ်းများ အားလုံးသည် ဖတ်ရှုနိုင်ရမည်ဖြစ်ပြီး ကြောင်းကျိုးညီညွတ်စွာဖြင့် အသုံးပြုနိုင်ရန်၊ ပြင်ဆင်ဖြည့်စွက်မှုများရှိပါက မူရင်း မှတ်တမ်းနှင့်ပြင်ဆင် ဖြည့်စွက်ထားသော မှတ်တမ်းနှစ်မျိုးလုံးကို ဖတ်ရှုနိုင် သည့် သို့မဟုတ် ပြန်လည်ဖော်ဆောင်ရယူနိုင်သည့် နည်းလမ်းဖြင့်ပြင်ဆင်



ဖြည့်စွက်ရန်နှင့် ဝန်ကြီးဌာနမှစာဖြင့် သီးခြားရေးသား သဘောတူထားခြင်း မရှိပါက မှတ်တမ်းများအားလုံးကို ထိန်းသိမ်းထားရန်၊

(၃) စောင့်ကြပ်ကြည့်ရှုမည့်နယ်ပယ် (ရေ၊ လေ၊ ဆူညံသံ) များ၊ နည်းစနစ်များ၊ နမူနာစုဆောင်းခြင်းနှင့် ဓာတ်ခွဲစမ်းသပ်ခြင်း၊ စောင့်ကြပ်တိုင်းတာမည့် နေရာ၊ အကြိမ်အရေအတွက်၊ အချိန်ဇယား၊ မှတ်တမ်းတင်ခြင်းနှင့် အစီရင်ခံခြင်း စသည် တို့ကိုရေးဆွဲ၍ အကောင်အထည်ဖော်ဆောင်ရွက်ပြီး သယံဇာတနှင့် သဘာဝ ပတ်ဝန်းကျင်ထိန်းသိမ်းရေးဝန်ကြီးဌာနသို့ ၆ လ တစ်ကြိမ် တင်ပြရန်နှင့် အများ ပြည်သူ့သိရှိစေရန် ဝန်ကြီးဌာနသို့ တင်ပြသည့် နေ့ရက်မှ ၁၀ ရက် အတွင်း ထုတ်ဖော်ကြေညာရန်၊

(၄) ပတ်ဝန်းကျင်စီမံခန့်ခွဲမှုအစီအစဉ်တွင် ဖော်ပြထားသည့် ကုစား ပြင်ဆင်ရေး လုပ်ငန်းများ၊ ကြိုတင်ကာကွယ်ရေးလုပ်ငန်းများ လိုက်နာဆောင်ရွက်ရန်နှင့် စောင့်ကြပ်ကြည့်ရှုရေးအစီအစဉ်တွင် ဖော်ပြထားသည့် ကတိကဝတ်အတိုင်း လိုက်နာအကောင်အထည်ဖော် ဆောင်ရွက်ရန်၊

(၅) စီမံကိန်းအဆိုပြုသူသည် စောင့်ကြပ်ကြည့်ရှုမှုအစီရင်ခံစာအား ဤဝန်ကြီး ဌာနသို့ တင်ပြသည့် နေ့ရက်မှ ၁၀ ရက်အတွင်း အမျိုးသားလုံခြုံရေးဆိုင်ရာ ကိစ္စရပ်များမှတစ်ပါး အများပြည်သူ သိရှိနိုင်ရန် စီမံကိန်း၏ ဝက်ဘ်ဆိုဒ်တွင် လည်းကောင်း၊ စာကြည့်တိုက်များ၊ ပြည်သူ့ခန်းမများစသည့် အများပြည်သူ စုဝေးရာနေရာများတွင်လည်းကောင်း၊ စီမံကိန်းရုံးဌာနများတွင် လည်းကောင်း အများပြည်သူသိရှိနိုင်စေရေး တင်ပြထားရှိရန်၊ မည်သည့်အဖွဲ့အစည်း သို့မဟုတ် ပုဂ္ဂိုလ်မဆို စောင့်ကြပ်ကြည့်ရှုမှုအစီရင်ခံစာ၏ ဒီဂျစ်တယ်မိတ္တူကို တောင်းခံ နိုင်ပြီး စီမံကိန်းအဆိုပြုသူသည် ယင်းတောင်းခံချက်ကို ရရှိပြီး နောက် ၁၀ ရက် အတွင်း ဒီဂျစ်တယ်မိတ္တူကို အီးမေးလ်ဖြင့်ဖြစ်စေ၊ တောင်းခံသူနှင့် သဘောတူညီ ထားသည့် အခြားနည်းလမ်းဖြင့်ဖြစ်စေ ပေးပို့ရန်၊

(၆) စီမံကိန်းအဆိုပြုသူသည် ဝန်ကြီးဌာနက စောင့်ကြပ်ကြည့်ရှုခြင်း၊ စစ်ဆေးခြင်း နှင့်စပ်လျဉ်း၍ အောက်ပါတို့ကို လိုက်နာဆောင်ရွက်ရန် -

(ကက)စီမံကိန်းလုပ်ငန်းများ သို့မဟုတ် စီမံကိန်းနှင့် ဆက်စပ်သည့်လုပ်ငန်း များကို ဆောင်ရွက်နေသည့် စီမံကိန်းရုံး၊ စီမံကိန်း လုပ်ငန်းခွင်နေရာနှင့် အခြားမည်သည့်နေရာကိုမဆို ဝန်ကြီးဌာနမှ ဖြစ်စေ၊ ဝန်ကြီးဌာနအား ကိုယ်စားပြုသူများမှဖြစ်စေ ပုံမှန်အလုပ်ချိန်အတွင်း မည်သည့် အချိန် တွင်မဆို ဝင်ရောက်ကြည့်ရှုနိုင်ရေး ခွင့်ပြုရန်၊

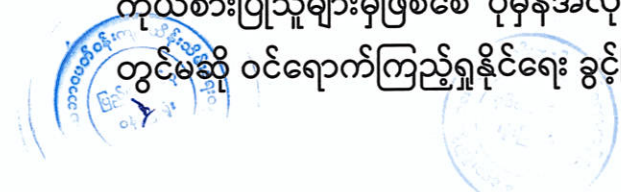

(ခခ) အရေးပေါ် အခြေအနေတစ်ရပ် ဖြစ်ပေါ်လျှင်သော်လည်းကောင်း၊ စီမံကိန်း သည် သက်ဆိုင်ရာပတ်ဝန်းကျင်နှင့် လူမှုရေးဆိုင်ရာသတ်မှတ်ချက်များ အား ချိုးဖောက်သည် သို့မဟုတ် ချိုးဖောက်နိုင်ဖွယ်ရှိသည်ဟု ဝန်ကြီး ဌာနက ထင်မြင်ယူဆလျှင်သော်လည်းကောင်း၊ ဝန်ကြီးဌာနက သတ်မှတ် သည့် မည်သည့်အချိန်တွင်မဆို စီမံကိန်းလုပ်ငန်းခွင်ရှိ မည်သည့်နေရာ မဆို ချက်ချင်းဝင်ရောက်နိုင်ရေး ခွင့်ပြုရန်၊

(ဂဂ) စီမံကိန်းအဆိုပြုသူသည် ဝန်ကြီးဌာနကစစ်ဆေးခြင်းကို ဆောင်ရွက်ရန် လိုအပ်သည့် ဓာတ်ပုံရိုက်ကူးခြင်း၊ အသံသွင်းခြင်း၊ ဗီဒီယိုရိုက်ကူးခြင်း၊ မြေသား၊ နန်းအနည်အနှစ်၊ ရေနှင့် လေကမူနာများ ရယူခြင်းနှင့် ကွန်ပျူ တာများကို စစ်ဆေးခြင်း၊ ဒီဂျစ်တယ်စာတွဲများ အပါအဝင် စာရွက်စာတမ်း အထောက်အထားများကို မိတ္တူကူးခြင်း၊ လူပုဂ္ဂိုလ်များကို တွေ့ဆုံမေး မြန်းခြင်းနှင့် လိုအပ်သည်ဟုယူဆသည့် အခြားစုံစမ်း စစ်ဆေးခြင်း အပါ အဝင် မည်သည့်နည်းလမ်းဖြင့်မဆို စစ်ဆေးဆောင်ရွက်ခြင်းကို လိုက် နာဆောင်ရွက်ရန်၊

(ဃဃ)စီမံကိန်းအဆိုပြုသူသည် ပတ်ဝန်းကျင်စစ်ဆေးသည့် ကုန်ကျစရိတ် များ၊ စစ်ဆေးသူများအတွက် ကုန်ကျစရိတ်များကျခံခြင်းနှင့် ပတ်သက်၍ ပတ်ဝန်းကျင်ထိခိုက်မှုဆန်းစစ်ခြင်းဆိုင်ရာ လုပ်ထုံးလုပ်နည်း အပိုဒ် ၁၂၂ နှင့်အညီ စီမံကိန်းအဆိုပြုသူမှ ကျခံရန်။

(ဌ) ရန်ပုံငွေထားရှိမှုဆိုင်ရာစည်းကမ်းချက်များ။ ရန်ပုံငွေထားရှိမှုဆိုင်ရာစည်းကမ်းချက် များနှင့်စပ်လျဉ်း၍ ပတ်ဝန်းကျင်စီမံခန့်ခွဲမှုအစီအစဉ်ကို အကောင်အထည်ဖော်ဆောင် ရွက်နိုင်ရေး ရန်ပုံငွေထူထောင်ထားရှိရမည်။

သက်သေခံလက်မှတ်ဆိုင်ရာ စည်းကမ်းချက်များ

၈။ သက်သေခံလက်မှတ်ဆိုင်ရာ စည်းကမ်းချက်များနှင့်ပတ်သက်၍ အောက်ပါတို့ကို လိုက်နာ ဆောင်ရွက်ရမည်-

(က) ဤပတ်ဝန်းကျင်ထိန်းသိမ်းရေးဆိုင်ရာ လိုက်နာဆောင်ရွက်မှု သက်သေခံလက်မှတ် သက်တမ်းသည် ထုတ်ပေးသည့်နေ့ရက်မှစ၍ (၅)နှစ် ဖြစ်သည်။ စီမံကိန်းအဆိုပြုသူ သည် ပတ်ဝန်းကျင်ထိန်းသိမ်းရေးဆိုင်ရာ လိုက်နာဆောင်ရွက်မှု သက်သေခံလက်မှတ် သက်တမ်းမကုန်ဆုံးမီ ၆ လ ကြိုတင်၍ သက်တမ်းတိုးရန် ဝန်ကြီးဌာနသို့ လျှောက်ထားရန်၊

(ခ) စီမံကိန်းအဆိုပြုသူသည် သက်သေခံလက်မှတ်ရရှိပြီး ပထမ ၂ နှစ်အတွင်း စီမံကိန်း၏ အကောင်အထည်ဖော်မှုကို စတင်ဆောင်ရွက်ရမည်။ ထိုသို့ဆောင်ရွက်ခြင်းကို စတင် ဆောင်ရွက်သည့်နေ့မှ ရက်ပေါင်း ၃၀ ထက် နောက်မကျစေဘဲ ဦးစီးဌာနသို့ စာဖြင့်



သတင်းပို့အကြောင်းကြားရမည့်အပြင် စီမံကိန်းကို အကောင်အထည်ဖော်ရာတွင် ပါဝင်သော ဆောင်ရွက်မှုများကို သတ်မှတ်ဖော်ပြရန်၊

- (ဂ) စီမံကိန်းအဆိုပြုသူသည် စီမံကိန်းအကောင်အထည်ဖော်မှုကို မည်သည့်အတွက်ကြောင့် စတင်နိုင်ခြင်းမရှိကြောင်းနှင့် စတင်အကောင်အထည်ဖော်နိုင်ရန် အချိန်ကာလမည်မျှ လိုအပ်ကြောင်းကို အကျိုးအကြောင်းဖော်ပြ၍ ထိုလိုအပ်သည့် ကာလအတွက် အချိန် တိုးပေးရန်တင်ပြချက်အရ ဝန်ကြီးဌာနက အချိန်တိုးပေးသည့် ကိစ္စမှတစ်ပါး ပတ်ဝန်းကျင်ထိန်းသိမ်းရေးဆိုင်ရာ လိုက်နာဆောင်ရွက်မှု သက်သေခံလက်မှတ် ရရှိပြီး ၂ နှစ်အတွင်း စီမံကိန်းကို ထိရောက်စွာအကောင်အထည်ဖော်မှုအား စတင်ဆောင်ရွက်ခြင်း မပြုလျှင် ပတ်ဝန်းကျင်စီမံခန့်ခွဲမှုအစီအစဉ်ကို အသစ်ပြုလုပ်တင်ပြရန်၊
- (ဃ) စီမံကိန်း အကောင်အထည်ဖော်ဆောင်ရွက်ရာတွင် အောက်ပါအချက်များ တွေ့ရှိရပါက ပတ်ဝန်းကျင်ထိန်းသိမ်းရေးဆိုင်ရာ လိုက်နာဆောင်ရွက်မှု သက်သေခံလက်မှတ်ပါ စည်းကမ်းချက်များကို ဝန်ကြီးဌာနမှပြင်ဆင်ခြင်း သို့မဟုတ် ပတ်ဝန်းကျင်စီမံခန့်ခွဲမှု အစီအစဉ်ကို ပြန်လည်ပြင်ဆင်စေပြီးတင်ပြရန် ညွှန်ကြားပါက စီမံကိန်း အဆိုပြုသူက လိုက်နာဆောင်ရွက်ရမည်-

- (၁) စီမံကိန်းကြောင့် အမှန်တကယ်ထိခိုက်မှု သို့မဟုတ် ထိခိုက်နိုင်မှုများကို လျှော့ချရန် ဆောင်ရွက်မှုများသည် ပြည့်စုံမှုမရှိခြင်း သို့မဟုတ် လုံလောက်မှု မရှိခြင်း၊
- (၂) စီမံကိန်း၏ဆိုးကျိုးသက်ရောက်မှုများသည် မည်ကဲ့သို့ထိခိုက်မှု ဖြစ်စေကြောင်း သို့မဟုတ် ဖြစ်စေနိုင်ကြောင်း သို့မဟုတ် ဖြစ်လာကြောင်း သိရှိနိုင်ရန် သတင်းအချက်အလက်သစ်များ ထွက်ပေါ်လာခြင်း၊
- (၃) စီမံကိန်းသည် ပတ်ဝန်းကျင်စီမံခန့်ခွဲမှုအစီအစဉ်ကို မူလအတည်ပြုခဲ့သည့် အချိန်မှ ကြိုတင်သိမြင်နိုင်ခြင်းမရှိသော ဆိုးကျိုးသက်ရောက်မှုများရှိခြင်း၊
- (၄) စီမံကိန်း၏ဆိုးကျိုးသက်ရောက်မှုများသည် ပတ်ဝန်းကျင်စီမံခန့်ခွဲမှုအစီအစဉ်၊ ပတ်ဝန်းကျင်ထိန်းသိမ်းရေးဆိုင်ရာ လိုက်နာဆောင်ရွက်မှု သက်သေခံလက်မှတ်နှင့် စည်းကမ်းချက်များထုတ်ပေးခြင်း၊ ပြင်ဆင်ခြင်း၊ တင်သွင်းခြင်းနှင့် အတည်ပြုခြင်းများအတွက် အခြေခံအချက်များထုတ်ဖော်ခဲ့စဉ်က မျှော်မှန်းထားသည့် ထိခိုက်မှုထက် ပိုမိုကြီးမားခြင်း၊

(၅) အကောင်းဆုံးရရှိနိုင်သော နည်းလမ်း အဓိပ္ပာယ်ဖွင့်ဆိုချက်အရ စီမံကိန်း၏ ဆိုးကျိုးသက်ရောက်မှုကို ထူးခြားစွာ လျှော့ချနိုင်ခြင်း၊

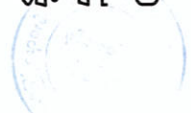

- (၆) စီမံကိန်း၏ ဆိုးကျိုးသက်ရောက်မှုများကို စီမံကိန်းတွင် စီးပွားရေးအရ သိသိသာသာ အပိုကုန်ကျစရိတ် မဖြစ်စေဘဲ အလေ့အကျင့်ကောင်းများဖြင့် လျှော့ချနိုင်ခြင်း၊
- (၇) ပတ်ဝန်းကျင်ထိန်းသိမ်းရေးဆိုင်ရာ လိုက်နာဆောင်ရွက်မှု သက်သေခံလက်မှတ်တွင် သတ်မှတ်ထားသော နည်းလမ်းများ/ စည်းကမ်းချက်များသည် ဆိုးကျိုးသက်ရောက်မှုများကို လျှော့ချရာတွင် မလိုအပ်တော့ဟု ဆုံးဖြတ် နိုင်ခြင်း။

ပတ်ဝန်းကျင်ထိန်းသိမ်းရေးရန်ပုံငွေဆိုင်ရာ စည်းကမ်းချက်များ

၉။ ပတ်ဝန်းကျင်ထိန်းသိမ်းရေးဆိုင်ရာ ရန်ပုံငွေနှင့်စပ်လျဉ်း၍ အောက်ပါတို့ကို လိုက်နာဆောင်ရွက်ရမည်-

- (က) ပတ်ဝန်းကျင်ထိန်းသိမ်းရေးနည်းဥပဒေ ၃၀ နှင့်အညီ ညစ်ညမ်းမှု (ထုတ်လွှတ်မှု၊ စွန့်ပစ်ပစ္စည်း) ဖြစ်စေခြင်းအတွက် ပေးဆောင်ငွေများ၊ သယံဇာတအသုံးပြုမှုနှင့် ဂေဟစနစ်ဝန်ဆောင်မှုများမှ အကျိုးရရှိခြင်းအတွက် ပတ်ဝန်းကျင်ထိန်းသိမ်းရေး ရန်ပုံငွေတွင် ပေးဆောင်ငွေများအဖြစ်ထည့်ဝင်ရန် ပတ်ဝန်းကျင်ထိန်းသိမ်းရေး ကော်မတီ၏ အတည်ပြုချက်ဖြင့် ဝန်ကြီးဌာနက သတ်မှတ်ပါက စီမံကိန်းအဆိုပြုသူမှ ငွေကြေးထည့်ဝင်ရန်၊
- (ခ) စီမံကိန်းအဆိုပြုသူသည် ငွေရေးကြေးရေးအာမခံချက်များအားလုံးကို ဝန်ကြီးဌာနမှ ပတ်ဝန်းကျင်ထိန်းသိမ်းရေးကော်မတီ၏ အတည်ပြုချက်ဖြင့် သတ်မှတ်/ ပြင်ဆင်တောင်းခံပါက ထည့်ဝင်ရန်။

အထွေထွေစည်းကမ်းချက်များ

၁၀။ စီမံကိန်းအဆိုပြုသူသည် စီမံကိန်းဒီဇိုင်းနှင့် စီမံကိန်းလုပ်ငန်းများကို ပြင်ဆင်ရန်ရှိပါက ဝန်ကြီးဌာနသို့ ကြိုတင်အသိပေးတင်ပြရမည်။

၁၁။ ဤပတ်ဝန်းကျင်ထိန်းသိမ်းရေးဆိုင်ရာ လိုက်နာဆောင်ရွက်မှု သက်သေခံလက်မှတ်သည် လက်မှတ်ပါလုပ်ငန်းနှင့်သာ သက်ဆိုင်စေရမည်။

၁၂။ ဤပတ်ဝန်းကျင်ထိန်းသိမ်းရေးဆိုင်ရာ လိုက်နာဆောင်ရွက်မှု သက်သေခံလက်မှတ်သည် ပတ်ဝန်းကျင်ထိန်းသိမ်းရေးနှင့် လူမှုရေးဆိုင်ရာ လိုက်နာဆောင်ရွက်ရန်ဖြစ်ပြီး စီမံကိန်းလုပ်ငန်းဆောင်ရွက်ခွင့်ပြုမိန့်မှာ သက်ဆိုင်ရာဌာန၏ မူဝါဒ၊ ဥပဒေ၊ နည်းဥပဒေများ၊ လုပ်ထုံး လုပ်နည်း၊ လမ်းညွှန်ချက်များနှင့်အညီ ဆောင်ရွက်ရန်ဖြစ်သည်။ စီမံကိန်းသက်တမ်းအတွင်း စစ်ဆေးမှုပြုလုပ်ချိန်တွင် ခွင့်ပြုမိန့်စာရွက်စာတမ်း အထောက်အထားများအားလုံးကို တင်ပြရမည်။

၁၃။ စီမံကိန်းပိုင်ရှင်နှင့် အဆိုပြုထားသောလွှဲပြောင်းလက်ခံသူတို့၏ ပူးပေါင်းလျှောက်ထားချက်အရ ဤသက်သေခံလက်မှတ် သို့မဟုတ် ယင်း၏အစိတ်အပိုင်းတစ်ရပ်ရပ်ကို အဆိုပြုထားသော လွှဲပြောင်းလက်ခံသူထံ ဝန်ကြီးဌာန၏ ခွင့်ပြုချက်ရရှိပြီးမှသာ လွှဲပြောင်းရမည်။



၁၄။ ပတ်ဝန်းကျင်ထိခိုက်မှုဆန်းစစ်ခြင်းဆိုင်ရာ လုပ်ထုံးလုပ်နည်း၊ အပိုဒ် ၁၀၂ အရ စီမံကိန်း အဆိုပြုသူသည် မိမိကိုယ်တိုင်ကြောင့်ဖြစ်စေ မိမိကိုယ်စားဆောင်ရွက်ရန် ခန့်ထားခြင်း သို့မဟုတ် ငှားရမ်းခြင်း သို့မဟုတ် အခွင့်အာဏာပေးခြင်း ပြုထားသည့် ကန်ထရိုက်တာ၊ လက်ခွဲဆောင်ရွက် ပေးသူ ဆပ်ကန်ထရိုက်တာ၊ အရာရှိ၊ အလုပ်သမား၊ ကိုယ်စားလှယ် သို့မဟုတ် အတိုင်ပင်ခံများ၏ ပြုလုပ်မှု သို့မဟုတ် ပျက်ကွက်မှုကြောင့်ဖြစ်စေ ပေါ်ပေါက်သည့် ဆိုးကျိုးသက်ရောက်မှုများ အားလုံးတို့အတွက် တာဝန်ရှိသည်။

၁၅။ စီမံကိန်းအဆိုပြုသူသည် ဤပတ်ဝန်းကျင်ထိန်းသိမ်းရေးဆိုင်ရာ လိုက်နာဆောင်ရွက်မှု သက်သေခံလက်မှတ်ပါ စည်းကမ်းချက်များကို လိုက်နာမှု မရှိပါက ပတ်ဝန်းကျင်ထိန်းသိမ်းရေး ဥပဒေ၊ နည်းဥပဒေများ၊ လုပ်ထုံးလုပ်နည်းများနှင့်အညီ အရေးယူခြင်းခံရမည်။



