



**ပြည်ထောင်စုသမ္မတမြန်မာနိုင်ငံတော်အစိုးရ**  
**သယံဇာတနှင့်သဘာဝပတ်ဝန်းကျင်ထိန်းသိမ်းရေးဝန်ကြီးဌာန**  
**နေပြည်တော်**



ရွှေမြင်းပျံအရက်ချက်စက်ရုံမှ မန္တလေးတိုင်းဒေသကြီး၊ ပြည်ကြီးတံခွန်မြို့နယ်၊ ငွေတော်ကျိုကုန်း  
ရပ်ကွက်၊ စက်မှုဇုန်-၁၊ A5/4၊ B-6(က)၊ B-6(ခ)၊ မြေဧရိယာ (၉.၂၃) ဧကပေါ်တွင် အကောင်အထည်ဖော်  
ဆောင်ရွက်နေသည့် ရွှေမြင်းပျံအရက်ချက်လုပ်ငန်းအတွက် တင်ပြလာသော  
ပတ်ဝန်းကျင်စီမံခန့်ခွဲမှုအစီအစဉ် (EMP) ၏

**ပတ်ဝန်းကျင်ထိန်းသိမ်းရေးဆိုင်ရာ လိုက်နာဆောင်ရွက်မှု သက်သေခံလက်မှတ်**  
**(Environmental Compliance Certificate-ECC)**

ရက်စွဲ။ ၂၀၂၄ ခုနှစ်၊ မေလ ၃၁ ရက်



ပြည်ထောင်စုသမ္မတမြန်မာနိုင်ငံတော်အစိုးရ  
 သယံဇာတနှင့်သဘာဝပတ်ဝန်းကျင်ထိန်းသိမ်းရေးဝန်ကြီးဌာန

ပတ်ဝန်းကျင်ထိန်းသိမ်းရေးဆိုင်ရာလိုက်နာဆောင်ရွက်မှု သက်သေခံလက်မှတ်

(Environmental Compliance Certificate - ECC)

သက်သေခံလက်မှတ်အမှတ်။ ECC ( ၈၇၂ ) ရက်စွဲ။ ၂၀၂၄ ခုနှစ်၊ မေလ ၃၁ ရက်  
 ၁။ သယံဇာတနှင့်သဘာဝပတ်ဝန်းကျင်ထိန်းသိမ်းရေးဝန်ကြီးဌာနသည် ပတ်ဝန်းကျင်ထိန်းသိမ်းရေး  
 ဥပဒေ (ပြည်ထောင်စုလွှတ်တော် ဥပဒေအမှတ် ၉/ ၂၀၁၂) နှင့် ပတ်ဝန်းကျင်ထိခိုက်မှုဆန်းစစ်ခြင်း  
 ဆိုင်ရာလုပ်ထုံးလုပ်နည်း (အမိန့်ကြော်ငြာစာအမှတ် ၆၁၆/ ၂၀၁၅) တို့အရ နောက်ဆက်တွဲ (က) တွင်  
 ဖော်ပြထားသော အဆိုပြုစီမံကိန်းအား နောက်ဆက်တွဲ (ခ) ပါ စည်းကမ်းချက်များကို လိုက်နာ  
 ဆောင်ရွက်စေလျက် ဤပတ်ဝန်းကျင်ထိန်းသိမ်းရေးဆိုင်ရာ လိုက်နာဆောင်ရွက်မှု သက်သေခံ  
 လက်မှတ် (Environmental Compliance Certificate - ECC) ကို ထုတ်ပေးလိုက်သည်-

- (က) စီမံကိန်းအဆိုပြုသူ - ဦးထွန်းဝင်း  
 Managing Director
- (ခ) ဆက်သွယ်ရန် လိပ်စာ - ရွှေမြင်းပျံအရက်ချက်စက်ရုံ၊ A5/4၊ B-6 (က)၊ B-6 (ခ)၊  
 ငွေတော်ကျီကုန်းရပ်ကွက်၊ စက်မှုဇုန် (၁)၊ ပြည်ကြီးတံခွန်  
 မြို့နယ်၊ မန္တလေးတိုင်းဒေသကြီး၊ ဖုန်း-၀၉ ၉၇၇၁၁၆၆၄၅
- (ဂ) စီမံကိန်းအမျိုးအစား - ရွှေမြင်းပျံအရက်ချက်လုပ်ငန်း
- (ဃ) စီမံကိန်းကာလ - အခွင့်အမိန့်ရအဖွဲ့အစည်းက ခွင့်ပြုသည့်ကာလ
- (င) စီမံကိန်း၏အရွယ်အစား - မြေဧရိယာ (၉.၂၃) ဧက
- (စ) စီမံကိန်းတည်နေရာ - မန္တလေးတိုင်းဒေသကြီး၊ ပြည်ကြီးတံခွန်မြို့နယ်၊  
 ငွေတော်ကျီကုန်းရပ်ကွက်၊ စက်မှုဇုန်-၁၊ A5/4၊ B-6(က)၊  
 B-6(ခ)။
- (ဆ) ECC သက်တမ်း - (၅) နှစ်  
 စတင်ထုတ်ပေးရက် - ၁၇-၅-၂၀၂၄  
 သက်တမ်းကုန်ဆုံးရက် - ၁၆-၅-၂၀၂၉
- (ဇ) အတည်ပြုအစီရင်ခံစာ အမျိုးအစား - ပတ်ဝန်းကျင်စီမံခန့်ခွဲမှုအစီအစဉ် (EMP)
- (ဈ) အတည်ပြုအစီရင်ခံစာ - ညွှန်ကြားရေးမှူးရုံး၊ ပတ်ဝန်းကျင်ထိန်းသိမ်းရေးဦးစီးဌာန၊  
 မန္တလေးတိုင်းဒေသကြီး၏ ၂-၂-၂၀၂၄ ရက်စွဲပါ စာအမှတ်၊  
 ၂/ ၆/ ၇ အီးအိုင်အေ (၁၅၇၄ (ဂ)/ ၂၀၂၄)

**စည်းကမ်းချက်များသတ်မှတ်ခြင်း**

၂။ အောက်ဖော်ပြပါ ရည်ရွယ်ချက်များ ရရှိနိုင်ရေးအတွက် ဤသက်သေခံလက်မှတ်၏ နောက်ဆက်တွဲပါ စည်းကမ်းချက်များကို လိုက်နာဆောင်ရွက်ရန် သတ်မှတ်ထားခြင်းဖြစ်ပါသည်-

- (က) ပတ်ဝန်းကျင်နှင့် လူမှုဆိုင်ရာ ဆိုးကျိုးသက်ရောက်မှုများကို ကြိုတင်ကာကွယ်ရေး၊ အနိမ့်ဆုံးဖြစ်စေရေးနှင့် ထိခိုက်မှုများကို ပြန်လည်ကုစားရေး ဆောင်ရွက်ပေးရန်၊
- (ခ) စီမံကိန်းအဆိုပြုသူ၏ စီမံကိန်းဆိုင်ရာ ကတိကဝတ်များနှင့် လိုက်နာထမ်းဆောင်ရမည့် တာဝန်များကို သတ်မှတ်ရန်၊
- (ဂ) လက်ခံနိုင်သော ပတ်ဝန်းကျင်အရည်အသွေး ဖြစ်စေရေးအတွက် စံချိန်စံညွှန်းများနှင့် အရည်အသွေးတိုင်းတာရေးနည်းလမ်းများ သတ်မှတ်ရန်၊
- (ဃ) စောင့်ကြပ်ကြည့်ရှုခြင်းနှင့် အစီရင်ခံခြင်းတို့ကို ပုံမှန်ဆောင်ရွက်စေရန်၊
- (င) စီမံကိန်းတွင် စဉ်ဆက်မပြတ် ဆောင်ရွက်သွားရမည့် ပတ်ဝန်းကျင်စီမံခန့်ခွဲရေး အစီအမံတစ်ရပ်ကို ရေးဆွဲဆောင်ရွက်ရန်။

၃။ အထက်ဖော်ပြပါ စည်းကမ်းချက်များအပြင် ဤဝန်ကြီးဌာနမှ အခါအားလျော်စွာထုတ်ပြန်သော အမိန့်၊ ညွှန်ကြားချက်များကို လိုက်နာဆောင်ရွက်ရန်။

၄။ ဤပတ်ဝန်းကျင်ထိန်းသိမ်းရေးဆိုင်ရာ လိုက်နာဆောင်ရွက်မှု သက်သေခံလက်မှတ်သည် လုပ်ငန်းဆောင်ရွက်ရန်ခွင့်ပြုမိန့်မဟုတ်ဘဲ ပတ်ဝန်းကျင်ထိန်းသိမ်းရေးဆိုင်ရာ စည်းကမ်းချက်များအား လိုက်နာဆောင်ရွက်ရန်ဖြစ်ကြောင်း၊ မြေအသုံးပြုခွင့်နှင့် လုပ်ငန်းဆောင်ရွက်ခွင့်ပြုမိန့်မှာ သက်ဆိုင်ရာ ဝန်ကြီးဌာန သို့မဟုတ် အခွင့်အမိန့်ရအဖွဲ့အစည်းများ၏ မူဝါဒ၊ ဥပဒေ၊ နည်းဥပဒေများ၊ လုပ်ထုံးလုပ်နည်း၊ လမ်းညွှန်ချက်များနှင့်အညီ လိုက်နာဆောင်ရွက်ရန်။

၅။ သက်ဆိုင်ရာခွင့်ပြုမိန့်ထုတ်ပေးသည့်ဌာနမှ ခွင့်ပြုမိန့်ပယ်ဖျက်လျှင်သော်လည်းကောင်း၊ သက်တမ်းတိုးပေးခြင်းမရှိလျှင်သော်လည်းကောင်း၊ ပတ်ဝန်းကျင်ထိန်းသိမ်းရေးဆိုင်ရာ လိုက်နာဆောင်ရွက်မှု သက်သေခံလက်မှတ် သက်တမ်းရှိစေကာမူ ဤသက်သေခံလက်မှတ်၏ သက်တမ်းသည်လည်း အလိုအလျောက်ကုန်ဆုံးသည်ဟု မှတ်ယူရမည်။



၂၀၂၁-၅-၂၆၂၄

ပြည်ထောင်စုဝန်ကြီး (ကိုယ်စား)

(လှမောင်သိန်း၊ အမြဲတမ်းအတွင်းဝန်)

သယံဇာတနှင့်သဘာဝပတ်ဝန်းကျင်ထိန်းသိမ်းရေးဝန်ကြီးဌာန

၃

၃

**ရွှေမြင်းပျံအရက်ချက်စက်ရုံမှ မန္တလေးတိုင်းဒေသကြီး၊ ပြည်ကြီးတံခွန်မြို့နယ်၊ ငွေတော်ကျီကုန်း ရပ်ကွက်၊ စက်မှုဇုန်-၁ တွင် အကောင်အထည်ဖော်ဆောင်ရွက်နေသည့် ရွှေမြင်းပျံအရက်ချက်လုပ်ငန်း၏ စီမံကိန်းအကြောင်းအရာ**

၁။ ရွှေမြင်းပျံအရက်ချက်စက်ရုံမှ မန္တလေးတိုင်းဒေသကြီး၊ ပြည်ကြီးတံခွန်မြို့နယ်၊ ငွေတော်ကျီကုန်း ရပ်ကွက်၊ စက်မှုဇုန်-၁၊ A5/4၊ B-6(က)၊ B-6(ခ)၊ မြေဧရိယာ (၉.၂၃) ဧကပေါ်တွင် အကောင်အထည်ဖော် ဆောင်ရွက်နေသည့် ရွှေမြင်းပျံအရက်ချက်လုပ်ငန်းအတွက် ညွှန်ကြားရေးမှူးရုံး၊ ပတ်ဝန်းကျင် ထိန်းသိမ်းရေးဦးစီးဌာန၊ မန္တလေးတိုင်းဒေသကြီး၏ ၂-၂-၂၀၂၄ ရက်စွဲပါ စာအမှတ်၊ ၂/ ၆/ ၇ အီးအိုင်အေ (၁၅၇၄ (ဂ)/ ၂၀၂၄) ဖြင့် တင်ပြခဲ့သည့် တတိယပုဂ္ဂိုလ်အဖွဲ့အစည်း Green Myanmar Environmental Services Co., Ltd မှ ပြုစုသော အပြီးသတ် ပတ်ဝန်းကျင်စီမံခန့်ခွဲမှုအစီအစဉ် (Environmental Management Plan- EMP) ကို ပတ်ဝန်းကျင်ထိန်းသိမ်းရေးဆိုင်ရာ လိုက်နာဆောင်ရွက်မှု သက်သေခံလက်မှတ် (Environmental Compliance Certificate - ECC) ထုတ်ပေးခြင်းဖြစ်သည်။

၂။ **စီမံကိန်းအဆိုပြုသူ။** ဦးထွန်းဝင်း ၊ Managing Director ၊ ရွှေမြင်းပျံအရက်ချက်စက်ရုံ၊ A5/4၊ B-6 (က)၊ B-6 (ခ)၊ ငွေတော်ကျီကုန်းရပ်ကွက်၊ စက်မှုဇုန် (၁)၊ ပြည်ကြီးတံခွန်မြို့နယ်၊ မန္တလေးတိုင်း ဒေသကြီး၊ ဖုန်း-၀၉ ၉၇၇၁၁၆၆၄၅ ဖြစ်ပါသည်။

၃။ **စီမံကိန်းဆောင်ရွက်ပုံအဆင့်ဆင့်။** အဆိုပြုစီမံကိန်းတွင် စီမံကိန်းဆောင်ရွက်ပုံအဆင့်ဆင့် အနေဖြင့် ကုန်ကြမ်းပြုပြင်ခြင်း (ကုန်ကြမ်းကိုရေနှင့်ရောခြင်း၊ pH ညှိခြင်း၊ Yeast အာဟာရထည့်ခြင်း၊ အပူပေးပိုးသတ်ခြင်း၊ အအေးခံခြင်း)၊ စိမ်ရည်ဖောက်ခြင်း (Yeast မွေးခြင်း/ ပွားခြင်း) နှင့် အရက်ပြင်း ချက်လုပ်ခြင်းတို့ဖြစ်ကြောင်း ဖော်ပြထားပါသည်။

၄။ **အသုံးပြုကုန်ကြမ်းပစ္စည်းများ။** စီမံကိန်းလုပ်ငန်းသည် ၁၉၉၈ ခုနှစ်ကတည်းက စတင် တည်ဆောက်ခဲ့ပြီး ရာနှုန်းပြည့်မြန်မာနိုင်ငံသားရင်းနှီးမြှုပ်နှံမှုဖြစ်ကြောင်း၊ စုစုပေါင်းရင်းနှီးမြှုပ်နှံမှု ပမာဏမှာ ၉၀၈၀.၂၄၄ ကျပ်သန်းဖြစ်ကြောင်း၊ စွမ်းအင်သုံးစွဲမှုအနေဖြင့် အစိုးရဓာတ်အားလိုင်းမှ 1000 kVA ထရန်စဖော်မာဖြင့် ရယူပြီး (၁) နှစ်လျှင် 5,400,000 kwh ခန့် သုံးစွဲမည်ဖြစ်ကြောင်းနှင့် 991 kVA အရန်မီးစက် (၂) လုံး ထားရှိကြောင်း၊ လောင်စာဆီသုံးစွဲမှုအနေဖြင့် (၁) နှစ်လျှင် ဂါလန် (၆၀၀၀) ခန့် သုံးစွဲမည်ဖြစ်ကြောင်း၊ ရေသုံးစွဲမှုအနေဖြင့် စီမံကိန်းအတွင်းရှိ အနက်ပေ (၅၀၀) နှင့် (၆၀၀) ခန့်ရှိသည့် ရေတွင်း (၁၁) တွင်းမှ ရယူပြီး (၁) နှစ်လျှင် ဂါလန် (၁၈,၀၀၀,၀၀၀) ခန့် သုံးစွဲမည်ဖြစ်ကြောင်း၊ တစ်ရက်လျှင် အလုပ်ချိန် (၈) နာရီနှင့် (၁) နှစ် စက်လည်ပတ်ရက် (၃၀၀) လည်ပတ်၍



ဝန်ထမ်းအင်အား (၁၉၁) ဦးဖြင့် ဆောင်ရွက်လျက်ရှိကြောင်း၊ အဓိကကုန်ကြမ်းမှာ တင်လဲရည်နှင့် ပြောင်းဖူးဆံဖြစ်ကြောင်း ဖော်ပြထားပါသည်။ ထုတ်လုပ်မှုအတွက်အသုံးပြုမည့် စက်ပစ္စည်းနှင့် ယန္တရားစာရင်းအား အောက်ပါအတိုင်းဖော်ပြထားပါသည်-

စဉ်	အမျိုးအမည်	ရေတွက်ပုံ	အရေအတွက်
၁။	တင်လဲရည်သိုလှောင်တိုင်ကီ	လုံး	၁
၂။	တင်လဲရည်နှင့်ရေရောနှောကန်	ကန်	၁
၃။	တဆေးမွေးစည်	စည်	၁
၄။	တဆေးပွားစည်	စည်	၁
၅။	စိမ်ရည်တိုင်ကီ	လုံး	၈
၆။	ပြောင်းဖူးဆံချိန်တွယ်စက်	ခု	၁
၇။	ပြောင်းဖူးဆံသယ်ယူကိရိယာ	ခု	၁
၈။	ပြောင်းဖူးဆံကြိတ်စက်	ခု	၂
၉။	ပြောင်းဖူးဆံကြိုချက်ကိရိယာ	စုံ	၁
၁၀။	အချိုရည်ဖောက်တိုင်ကီ	လုံး	၁
၁၁။	အရက်ချက်ပေါင်းအိုးများ	စုံ	၁(၄ကော်လံ)
၁၂။	စွန့်ပစ်ရည်သန့်စင်စက်ကိရိယာများ	စုံ	၁
၁၃။	အခြောက်ခံကိရိယာ	စုံ	၁
၁၄။	ဘွိုင်လာ	လုံး	၄
၁၅။	အရန်လျှပ်စစ်ထုတ်စက်များ	လုံး	၂
၁၆။	ကာဗွန်ဒိုင်အောက်ဆိုက်ဓာတ်ငွေ့ ထုတ်လုပ်သည့်စက်ပစ္စည်းကိရိယာများ	စုံ	၁

၅။ **စီမံကိန်းတည်နေရာ။** မန္တလေးတိုင်းဒေသကြီး၊ ပြည်ကြီးတံခွန်မြို့နယ်၊ ငွေတော်ကျီကုန်း ရပ်ကွက်၊ စက်မှုဇုန်-၁၊ A/5/ 4၊ B-6 (က)၊ B-6 (ခ)၊ မြေဧရိယာ (၉.၂၃) ဧကပေါ်တွင် တည်ရှိပါသည်။



ရွှေမြင်းပျံအရက်ချက်စက်ရုံမှ မန္တလေးတိုင်းဒေသကြီး၊ ပြည်ကြီးတံခွန်မြို့နယ်၊ ငွေတော်ကျီကုန်း  
ရပ်ကွက်၊ စက်မှုဇုန်-၁ တွင် အကောင်အထည်ဖော်ဆောင်ရွက်နေသည့် ရွှေမြင်းပျံအရက်ချက်လုပ်ငန်း၏  
တည်နေရာပြမြေပုံ

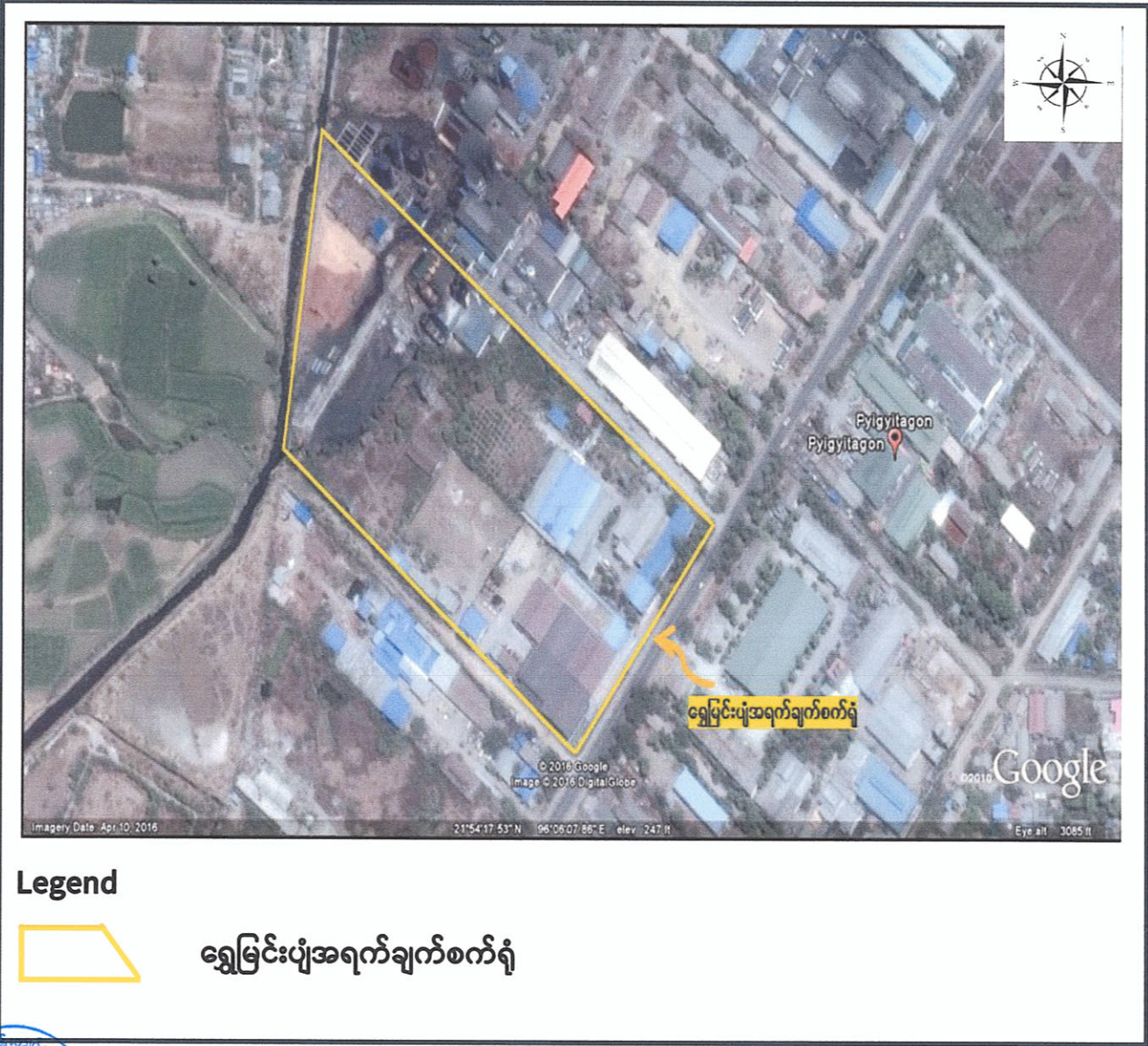

ရွှေမြင်းပျံအရက်ချက်စက်ရုံမှ မန္တလေးတိုင်းဒေသကြီး၊ ပြည်ကြီးတံခွန်မြို့နယ်၊ ငွေတော်ကျီကုန်း  
ရပ်ကွက်၊ စက်မှုဇုန်-၁ တွင် အကောင်အထည်ဖော်ဆောင်ရွက်နေသည့် ရွှေမြင်းပျံအရက်ချက်လုပ်ငန်း၏

Layout Plan

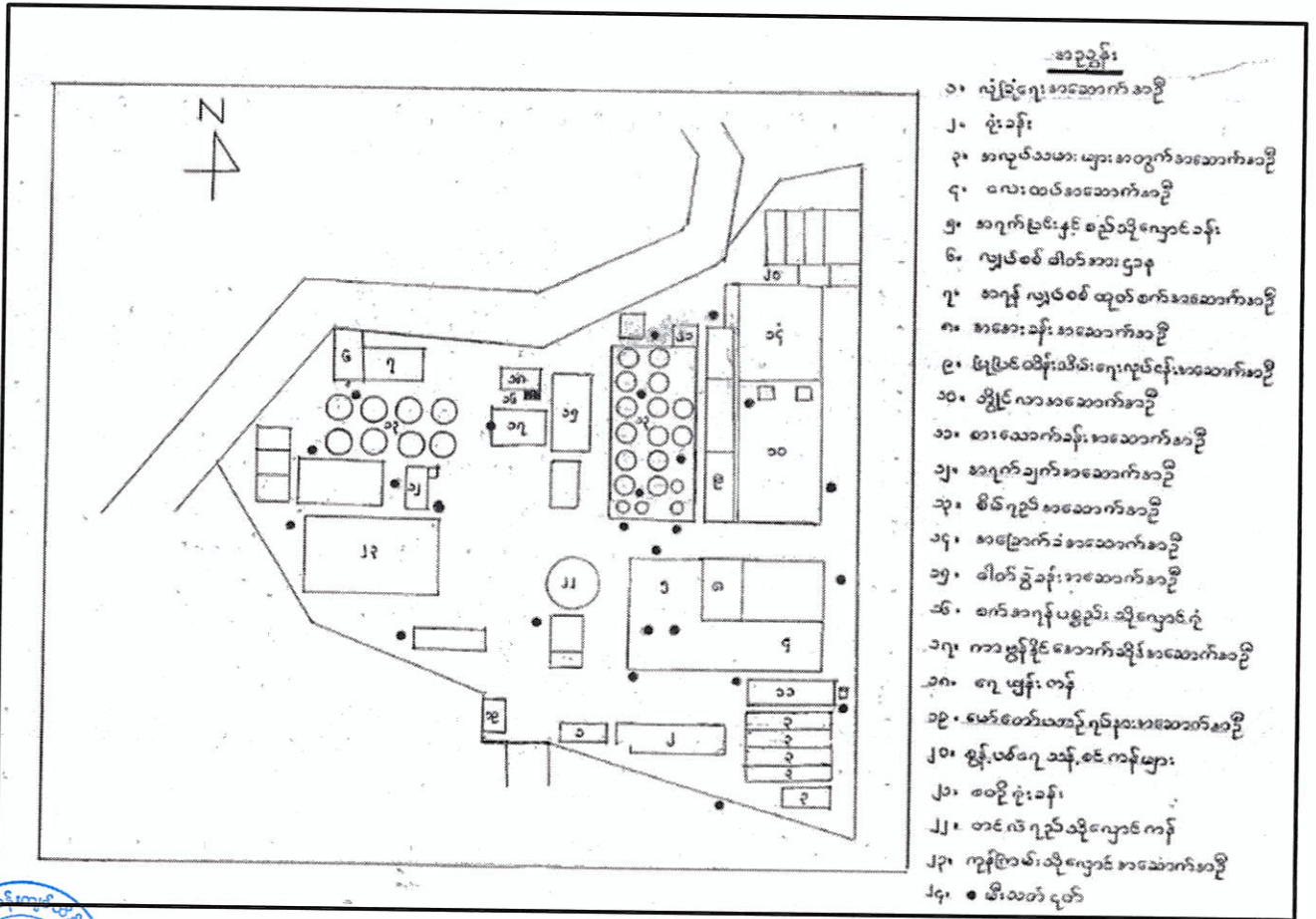

- အညွှန်း
- ၁။ ကျွဲမြုံကျေး ဓာသောက်ခန်း
  - ၂။ ဝိုင်းခန်း
  - ၃။ အလုပ်သမား ယား ဓာတွက်ခန်း
  - ၄။ ဝေးထပ်ခန်း
  - ၅။ အဂျက် ညှပ်နှင်း ချိတ်သို့ လျှောင်ခန်း
  - ၆။ လျှပ်စစ် ဝါတ်ဘား ဌာန
  - ၇။ အဂျက် လျှပ်စစ် ထုတ်စက် ဓာသောက်ခန်း
  - ၈။ စားခန်း ဓာသောက်ခန်း
  - ၉။ မြို့ပြင်ထိန်းပိမ်းကျေးလုပ်ငန်း ဓာသောက်ခန်း
  - ၁၀။ သို့လ် လာ ဓာသောက်ခန်း
  - ၁၁။ စားသောက်ခန်း ဓာသောက်ခန်း
  - ၁၂။ အဂျက်ချက်ခန်း
  - ၁၃။ မိတ်ဂျင် ဓာသောက်ခန်း
  - ၁၄။ အခြောက်ခန်း
  - ၁၅။ ဝါတ်ခွဲခန်း
  - ၁၆။ စက်အဂျက် ပစ္စည်း သို့လျှောင်ခန်း
  - ၁၇။ ကားဗွန်ခိုက်ခန်း
  - ၁၈။ ကျေးဇူး လာန်
  - ၁၉။ မော်တော်ယာဉ် ဂျင်နုး ဓာသောက်ခန်း
  - ၂၀။ စွန့်ပစ်ရေ သန့်စင် ကန်
  - ၂၁။ စေတီ ဝိုင်းခန်း
  - ၂၂။ တင်လ် ဂျင်သို့လျှောင် ကန်
  - ၂၃။ ကျွဲမြုံကျေး သို့လျှောင် ဓာသောက်ခန်း
  - ၂၄။ ● မီးသတ် ငှက်



ရွှေမြင်းပျံအရက်ချက်စက်ရုံမှ မန္တလေးတိုင်းဒေသကြီး၊ ပြည်ကြီးတံခွန်မြို့နယ်၊ ငွေတော်ကျိုကုန်း  
ရပ်ကွက်၊ စက်မှုဇုန်-၁ တွင် အကောင်အထည်ဖော်ဆောင်ရွက်နေသည့် ရွှေမြင်းပျံအရက်ချက်လုပ်ငန်း၏  
တင်လဲရည်ပြုပြင်ခြင်းအဆင့်ဆင့်

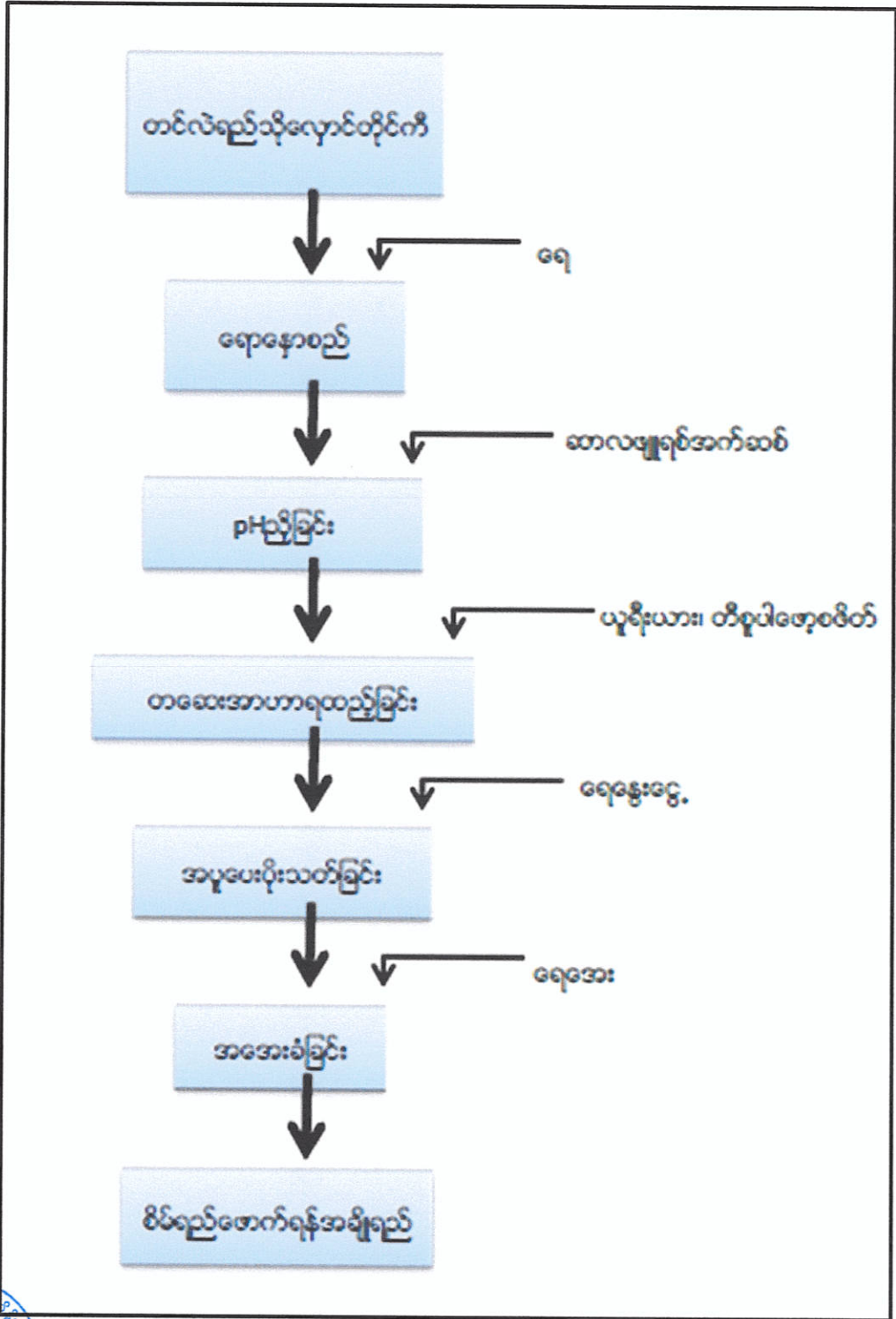



ရွှေမြင်းပျံအရက်ချက်စက်ရုံမှ မန္တလေးတိုင်းဒေသကြီး၊ ပြည်ကြီးတံခွန်မြို့နယ်၊ ငွေတော်ကျိုကုန်း  
ရပ်ကွက်၊ စက်မှုဇုန်-၁ တွင် အကောင်အထည်ဖော်ဆောင်ရွက်နေသည့် ရွှေမြင်းပျံအရက်ချက်လုပ်ငန်း၏  
စိမ်ရည်ဖောက်ပုံအဆင့်ဆင့်

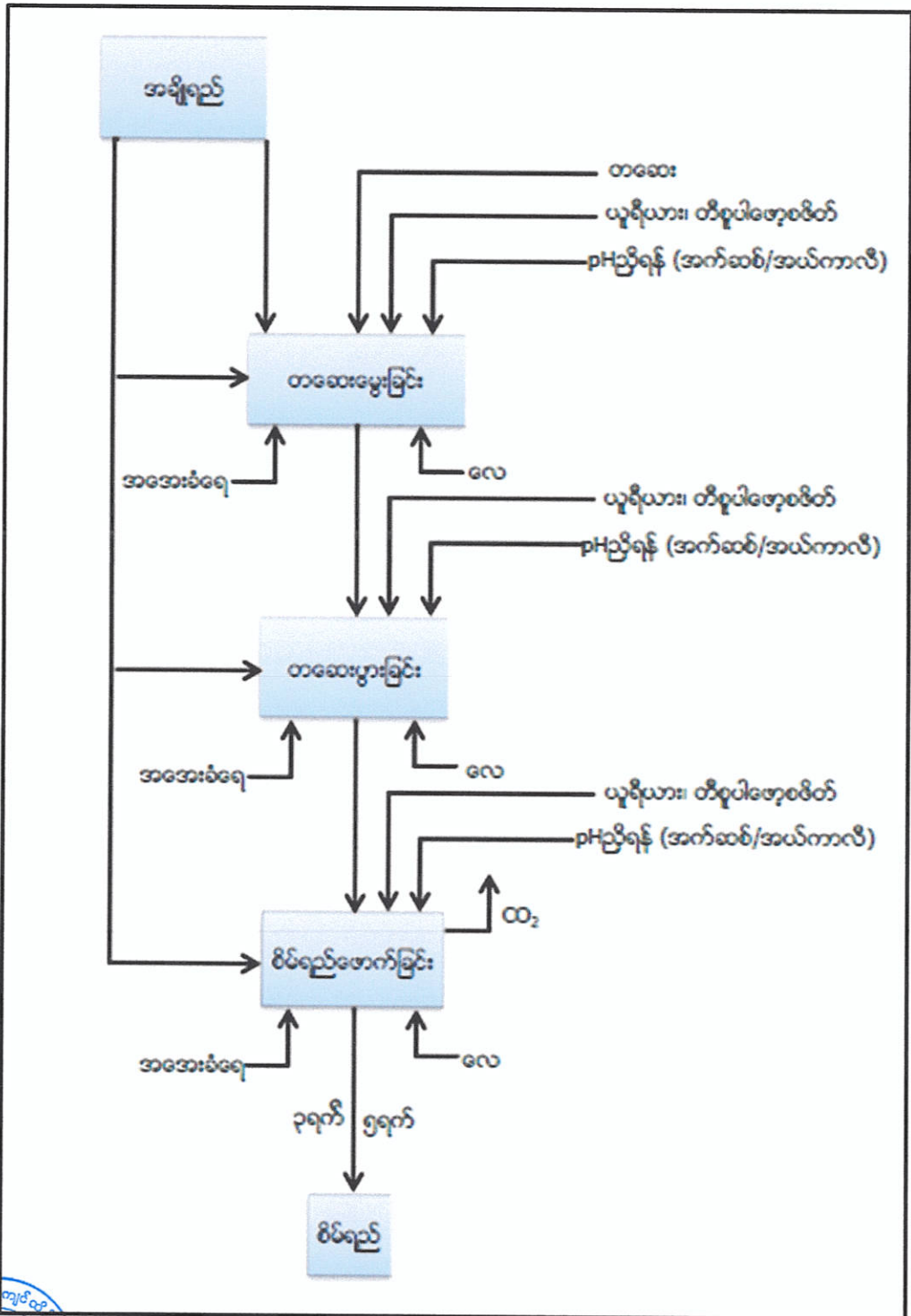

ရွှေမြင်းပျံအရက်ချက်စက်ရုံမှ မန္တလေးတိုင်းဒေသကြီး၊ ပြည်ကြီးတံခွန်မြို့နယ်၊ ငွေတော်ကျီကုန်း  
ရပ်ကွက်၊ စက်မှုဇုန်-၁ တွင် အကောင်အထည်ဖော်ဆောင်ရွက်နေသည့် ရွှေမြင်းပျံအရက်ချက်လုပ်ငန်း၏  
ပြောင်းဖူးဆံပြုပြင်ခြင်းနှင့်အချို့ရည်ဖောက်ခြင်းအဆင့်ဆင့်

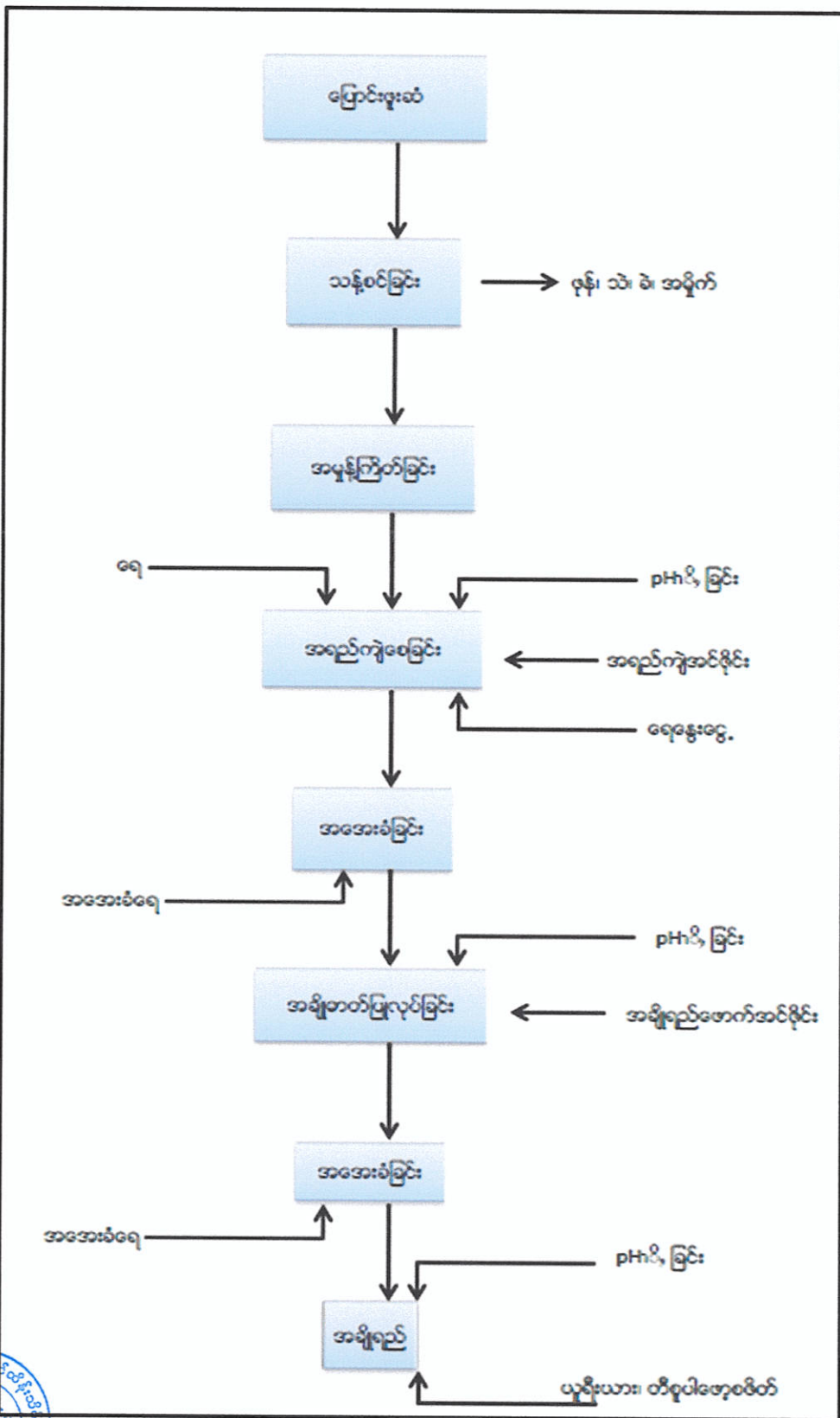

ရွှေမြင်းပျံအရက်ချက်စက်ရုံမှ မန္တလေးတိုင်းဒေသကြီး၊ ပြည်ကြီးတံခွန်မြို့နယ်၊ ငွေတော်ကျိကုန်း  
ရပ်ကွက်၊ စက်မှုဇုန်-၁ တွင် အကောင်အထည်ဖော်ဆောင်ရွက်နေသည့် ရွှေမြင်းပျံအရက်ချက်လုပ်ငန်း၏  
အရက်ပြင်းချက်လုပ်ခြင်းအဆင့်ဆင့်

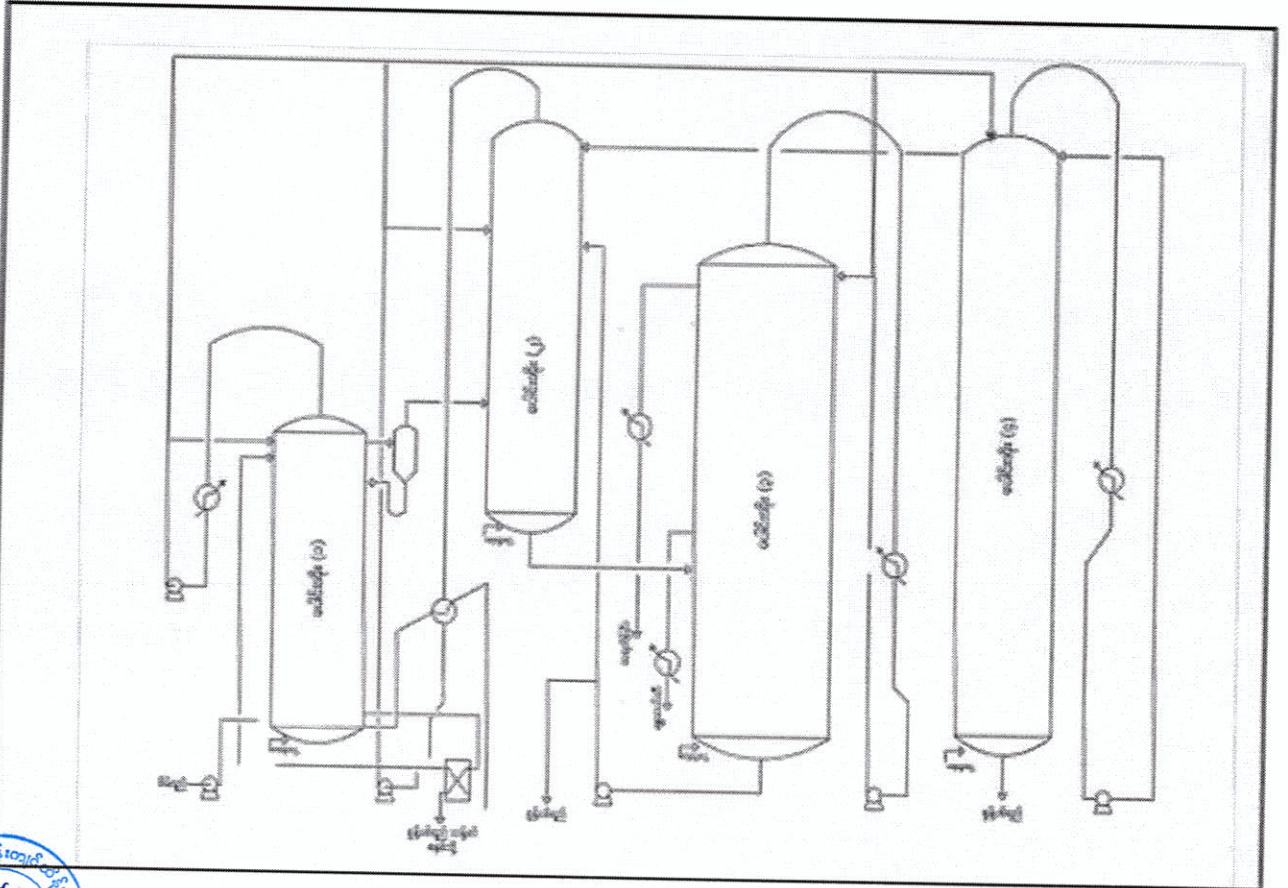

**ကတိကဝတ်များ၊ စည်းကမ်းသတ်မှတ်ချက်များနှင့် အထွေထွေစည်းကမ်းများ**

**ပတ်ဝန်းကျင်စီမံခန့်ခွဲမှုအစီအစဉ်အရ လိုက်နာဆောင်ရွက်ရမည့်ကတိကဝတ်များ**

၆။ စီမံကိန်းအဆိုပြုသူသည် ရွှေမြင်းပျံအရက်ချက်စက်ရုံမှ အကောင်အထည်ဖော်ဆောင်ရွက်နေသည့် ရွှေမြင်းပျံအရက်ချက်လုပ်ငန်းအတွက် ညွှန်ကြားရေးမှူးရုံး၊ ပတ်ဝန်းကျင်ထိန်းသိမ်းရေးဦးစီးဌာန၊ မန္တလေးတိုင်းဒေသကြီး၏ ၂-၂-၂၀၂၄ ရက်စွဲပါ စာအမှတ်၊ ၂/ ၆/ ၇ အီးအိုင်အေ (၁၅၇၄ (ဂ)/ ၂၀၂၄) ဖြင့် တင်ပြလာသည့် ပတ်ဝန်းကျင်စီမံခန့်ခွဲမှုအစီအစဉ်တွင် ဖော်ပြထားသည့် အောက်ပါကတိကဝတ်များကို လိုက်နာဆောင်ရွက်ရမည်-

- (က) **မူဝါဒ၊ ဥပဒေနှင့် လုပ်ထုံးလုပ်နည်း။** စီမံကိန်းအဆိုပြုသူသည် ပတ်ဝန်းကျင်ထိန်းသိမ်းရေး ဥပဒေ၊ ပတ်ဝန်းကျင်ထိန်းသိမ်းရေးနည်းဥပဒေများ၊ ပတ်ဝန်းကျင်ထိခိုက်မှုဆန်းစစ်ခြင်း ဆိုင်ရာ လုပ်ထုံးလုပ်နည်း၊ အမျိုးသားပတ်ဝန်းကျင်ဆိုင်ရာ အရည်အသွေး (ထုတ်လွှတ်မှု) လမ်းညွှန်ချက်များနှင့် စီမံကိန်းနှင့်သက်ဆိုင်သည့် အခြား မူဝါဒ၊ ဥပဒေ၊ နည်းဥပဒေ များကို လိုက်နာဆောင်ရွက်ရမည်။
- (ခ) **စီမံကိန်းဆောင်ရွက်မည့်နည်းစဉ်။** အဆိုပြုစီမံကိန်းတွင် စီမံကိန်းဆောင်ရွက်ပုံ အဆင့်ဆင့်အနေဖြင့် ကုန်ကြမ်းပြုပြင်ခြင်း (ကုန်ကြမ်းကိုရေနှင့်ရောခြင်း၊ pH ညှိခြင်း၊ Yeast အာဟာရထည့်ခြင်း၊ အပူပေးပိုးသတ်ခြင်း၊ အအေးခံခြင်း)၊ စိမ်ရည်ဖောက်ခြင်း (Yeast မွေးခြင်း/ ပွားခြင်း) နှင့် အရက်ပြင်းချက်လုပ်ခြင်းတို့ဖြစ်ကြောင်း ဖော်ပြထား ပါသည်။
- (ဂ) **လေထုအရည်အသွေးစီမံခန့်ခွဲမှု။** အောက်ပါအတိုင်း လိုက်နာဆောင်ရွက်ရမည်-
  - (၁) စီမံကိန်းအတွင်း ကာဗွန်ထုတ်လွှတ်အခိုးအငွေ့အား လျှော့ချနိုင်ရန်အတွက် သစ်ပင်များစိုက်ပျိုးထားရန်၊
  - (၂) စက်ယန္တရားများ၊ ဂျင်နရေတာများ၊ ကွန်ပရက်ဆာတို့ကို ပုံမှန်ပြုပြင်ထိန်းသိမ်း ခြင်း၊ အရည်သွေးပြည့်မီသော လောင်စာဆီများ အသုံးပြုခြင်း၊ စက်ပစ္စည်းများ၏ SOP နှင့် အညီဆောင်ရွက်ခြင်း၊ ကုန်ကြမ်း/ ကုန်ချောသယ်ယူပို့ဆောင်ရေး ယာဉ်များ အသုံးပြုမှုကို စနစ်တကျ ကြီးကြပ်ကွပ်ကဲဆောင်ရွက်ရန်၊
  - (၃) လုပ်ငန်းခွင်အတွင်း သွယ်တန်းထားသည့် ပိုက်လိုင်းများမှ ဓာတ်ငွေ့ယိုစိမ့်မှု မရှိစေရေး ဖိအားပြဒိုင်ခွက်များကို ပုံမှန်စစ်ဆေးပြုပြင်ထိန်းသိမ်းရန်၊



- (၄) ဘွိုင်လာလောင်စာများအား Complete Combustion ဖြစ်အောင် စနစ်တကျ အချိုးကျ ဆောင်ရွက်ရန်၊ ဘွိုင်လာခေါင်းတိုင်အတွင်း အမြင့်ပေ ၁၀/ ၂၀/ ၃၀ တို့တွင် ရေဖျန်းသည့်ကိရိယာ၊ ဆိုင်ကလုန်းအမှုန်ဖမ်းစက်၊ Air Locked ကိရိယာများတပ်ဆင်ထားရန်နှင့် ပြာမှုန်များအားရေဖျန်းပြီး အိတ်သွတ် ထုပ်ပိုး၍ စိုက်ပျိုးရေးလုပ်ငန်းများတွင် အသုံးပြုမည်ကို ဆောင်ရွက်ရန်၊
- (၅) ကာဗွန်ဒိုင်အောက်ဆိုဒ်ဓာတ်ငွေ့များကို ဓာတ်ငွေ့ရည်ပြုလုပ်၍ အခြားစက်မှု လုပ်ငန်းများတွင် ပြန်လည်အသုံးပြုမည်ကို ဆောင်ရွက်ရန်၊
- (၆) မီသိန်းဓာတ်ငွေ့များကို ဘွိုင်လာလောင်စာအဖြစ်လည်းကောင်း၊ တိရစ္ဆာန် အစာဖတ်များ ခြောက်သွေ့အောင် ဆောင်ရွက်ခြင်းတို့တွင် ပြန်လည်အသုံးပြု မည်ကို ဆောင်ရွက်စေရန်။

(ဃ) **ရေအရည်အသွေးစီမံခန့်ခွဲမှု။** အောက်ပါအတိုင်း လိုက်နာဆောင်ရွက်ရမည်-

- (၁) လုပ်ငန်းစဉ်အဆင့်ဆင့်မှ ထွက်ရှိသော စွန့်ထုတ်အရည်များအား Biological Waste Water Treatment Plant ၌ ပြုပြင်သန့်စင်ပြီး Online Monitoring System ဖြင့် အစဉ်အမြဲ စောင့်ကြပ်ကြည့်ရှုစစ်ဆေးမှုများ ဆောင်ရွက်ရန်၊
- (၂) အထွေထွေဆေးကြောရေများနှင့် သန့်စင်ခန်းသုံးရေများအား Spetic Tank သို့ စနစ်တကျစွန့်ပစ်ရန်၊
- (၃) လောင်စာဆီများ ရေမြောင်းအတွင်း ဖိတ်စင်မှုမရှိစေရေး စနစ်တကျသုံးစွဲရန်နှင့် သိုလှောင်သိမ်းဆည်းရန်၊
- (၄) စွန့်ထုတ်ရည် အရည်အသွေးနှင့်စပ်လျဉ်း၍ အမျိုးသားပတ်ဝန်းကျင်ဆိုင်ရာ အရည်အသွေး (ထုတ်လွှတ်မှု) (အပိုဒ် ၂.၃.၁.၈) ပါ သတ်မှတ်စံနှုန်းအတွင်း ရှိစေရေး လိုက်နာဆောင်ရွက်ရန်၊
- (၅) သောက်သုံးရေ၊ မြေအောက်ရေအရည်အသွေးနှင့်စပ်လျဉ်း၍ WHO (2011), EPA (2012), Indian Specification (2012) ပါသတ်မှတ်စံနှုန်းများနှင့်အညီ လိုက်နာ ဆောင်ရွက်ရန်။

(င) **ဆူညံသံစီမံခန့်ခွဲမှု။** အောက်ပါအတိုင်း လိုက်နာဆောင်ရွက်ရမည်-

- (၁) သယ်ယူပို့ဆောင်ရေးယာဉ်များ၏ အင်ဂျင်နှင့်ဘော်ဒီများ ကြံ့ခိုင်မှု၊ စွမ်းရည် ပြည့်ဝမှုတို့ကို ပုံမှန်စစ်ဆေးရန်၊



- (၂) လုပ်ငန်းစဉ်သုံး စက်ပစ္စည်းကိရိယာများ၏ ချောဆီစနစ်ကောင်းမွန်စေခြင်း၊ Silencer စနစ် ကောင်းမွန်စေခြင်း၊ Alignment မှန်ကန်စေခြင်း၊ အခြား စက်ကိရိယာများနှင့် ရေငွေ့ပိုက်လိုင်းများစစ်ဆေးခြင်းတို့ကို စဉ်ဆက်မပြတ် ကြီးကြပ်ဆောင်ရွက်ရန်၊
  - (၃) စက်ပစ္စည်းကိရိယာများ၏ Soundproof Engine များကို ပြုပြင်လဲလှယ်ခြင်းများ ဆောင်ရွက်ရန်၊
  - (၄) လုပ်ငန်းနှင့်သင့်လျော်သော လုပ်ငန်းခွင်ကာကွယ်ရေးသုံးပစ္စည်း (PPE) များ ထောက်ပံ့ပေးရန်၊
  - (၅) ဆူညံသံမြင့်မားသည့်နေရာများတွင် ဝန်ထမ်းများကို အချိန်ကြာမြင့်စွာ တာဝန်ပေးမှုကို ရှောင်ရှားရန်၊
  - (၆) အမျိုးသားပတ်ဝန်းကျင်ဆိုင်ရာအရည်အသွေး (ထုတ်လွှတ်မှု) အထွေထွေ လမ်းညွှန်ချက် အပိုဒ် (၁.၃) ပါ သတ်မှတ်ထားသော လမ်းညွှန်တန်ဖိုးများနှင့် အညီ လိုက်နာဆောင်ရွက်ရန်။
- (စ) **စွန့်ပစ်ပစ္စည်းစီမံခန့်ခွဲမှု။** အောက်ပါအတိုင်း လိုက်နာဆောင်ရွက်ရမည်-
- (၁) လုပ်ငန်းခွင်အတွင်းနှင့် ဝန်ထမ်းအိမ်ရာများ၌ စွန့်ပစ်အမှိုက်ပုံးများ လုံလောက်စွာ စီစဉ်ပေးထားရန်၊
  - (၂) အထွေထွေစွန့်ပစ်အမှိုက်များ၊ ပြောင်းဖူးဆံအားသန့်စင်ရာမှ ထွက်ရှိသော ဖုန်၊ သဲ၊ ခဲများ၊ ကုန်ကြမ်းထုပ်ပိုးအိတ်နှင့် ပုံးများကိုလည်း စနစ်တကျ စုဆောင်း သိုလှောင်ထားရှိပြီး လုပ်ငန်းခွင်တွင် ပြန်လည်အသုံးပြု၍ရသောပစ္စည်းများကို ပြန်အသုံးပြုရန်နှင့် အသုံးပြု၍မရသော ပစ္စည်းများကို မန္တလေးမြို့တော် စည်ပင်သာယာရေးကော်မတီမှ သတ်မှတ်ခွင့်ပြုသည့် နေရာသို့ စွန့်ပစ်ရန်၊
  - (၃) စွန့်ပစ်သန့်စင်စနစ်မှ ထွက်ရှိလာသောအနည်အနှစ်များကို တိရစ္ဆာန်အစာနှင့် မြေဩဇာအဖြစ် ပြန်လည်အသုံးပြုရန်၊
  - (၄) ဘေးအန္တရာယ်ရှိ ဓာတုစွန့်ပစ်ပစ္စည်းများကို အခွင့်အမိန့်ရ အဖွဲ့အစည်း၏ လမ်းညွှန်ချက်နှင့်အညီ သိုလှောင်သိမ်းဆည်းပြီး စနစ်တကျစွန့်ပစ်ရန်။

(ဆ) **ကျန်းမာရေးနှင့် ဘေးအန္တရာယ်ကင်းရှင်းရေးအစီအစဉ်။** တစ်ဖက်ပါအတိုင်း လိုက်နာ ဆောင်ရွက်ရမည်-



- (၁) လုပ်ငန်းခွင်အတွင်း ဝတ်ဆင်ရမည့် PPE များ လုံလောက်စွာ စီစဉ်ပေးထားရန်၊
  - (၂) လုပ်ငန်းခွင်အတွင်း လုပ်ကိုင်ဆောင်ရွက်ရာတွင် ဘေးကင်းစေရေး သတိပေးဆိုင်းဘုတ်များအား အများမြင်သာသည့် နေရာများ၌ ကပ်ထားရန်၊
  - (၃) ကျန်းမာရေးအတွက် ဆေးပေးခန်းနှင့် ဆရာဝန်ခန့်ထားခြင်းတို့ ဆောင်ရွက်ပေးထားရန်၊
  - (၄) ဝန်ထမ်းများအား မီးသတ်သင်တန်း၊ ဘိုင်းလာကိုင်တွယ်မှုသင်တန်း၊ လျှပ်စစ်သင်တန်း၊ လုပ်ငန်းခွင်ဆိုင်ရာ စွမ်းဆောင်ရည်ဖွံ့ဖြိုးရေး သင်တန်းများကို သင်ကြားပေးထားရန်၊
  - (၅) စက်ပစ္စည်းဆိုင်ရာ ချို့ယွင်းမှုများ မဖြစ်စေရေးအတွက် ကျွမ်းကျင်သည့် ဝန်ထမ်းအား ခန့်အပ်၍ ကြပ်မတ်ဆောင်ရွက်ရန်၊
  - (၆) လုပ်ငန်းခွင်အတွင်း လေဝင်လေထွက်စနစ် ကောင်းမွန်အောင် စီစဉ်ပေးထားရန်၊
  - (၇) အဆိုပြုစီမံကိန်း၌ လုပ်ငန်းခွင်ကျန်းမာရေးအစီအစဉ်များ ရေးဆွဲထားရန်။
- (ဇ) **မီးဘေးအန္တရာယ်စီမံခန့်ခွဲမှုအစီအစဉ်။** အောက်ပါအတိုင်း လိုက်နာဆောင်ရွက်ရမည်-
- (၁) စီမံကိန်းအတွင်း မီးဘေးအန္တရာယ်ကာကွယ်ရေးအတွက် မီးသတ်ပစ္စည်းကိရိယာများ စီစဉ်ဆောင်ရွက်ပေးထားရန်၊
  - (၂) ဝန်ထမ်းများအား မီးဘေးအန္တရာယ်ကာကွယ်ရေးဆိုင်ရာ သင်တန်းများ စီစဉ်ပေးထားရန်၊
  - (၃) မီးဘေးအချက်ပြစနစ်များနှင့် ကာကွယ်ရေးပစ္စည်းများ လုံလောက်စွာစီစဉ်ထားရှိရန်။
- (ဈ) **အရေးပေါ်အခြေအနေတုံ့ပြန်ရေးအစီအစဉ်။** အရေးပေါ်အခြေအနေတုံ့ပြန်ရေးအစီအစဉ်နှင့်စပ်လျဉ်း၍ စက်ရုံမှ အရေးပေါ်စီမံချက်အားရေးဆွဲ၍ အဆိုပါစီမံချက်တွင် သဘာဝဘေးအန္တရာယ်ဖြစ်ပေါ်ခြင်း၊ မီးဘေးအန္တရာယ်ဖြစ်ပေါ်ခြင်း၊ လုပ်သားပြည်သူများ၏ ကျန်းမာရေးဆိုင်ရာ အရေးပေါ်အခြေအနေကြုံတွေ့ခြင်း၊ စက်ရုံပတ်ဝန်းကျင်ရှိ ပြည်သူများ၏ ကျန်းမာရေးဆိုင်ရာ သက်ရောက်နိုင်ခြင်း၊ အခြားပြဿနာများ ကြုံတွေ့နိုင်ခြင်းစသည်တို့ကို ထည့်သွင်းရေးဆွဲထားရန်။



- (ည) **စောင့်ကြပ်ကြည့်ရှုမည့်အစီအစဉ်။** အောက်ပါအတိုင်း လိုက်နာဆောင်ရွက်ရမည်-
- (၁) လေအရည်အသွေးအား စက်ရုံဂိတ်ဝ၌ SO<sub>2</sub>, NO<sub>2</sub>, O<sub>3</sub>, PM<sub>2.5</sub>, PM<sub>10</sub> စသည့် Parameter တို့ကို ၁ နှစ်လျှင် ၂ ကြိမ် တိုင်းတာစစ်ဆေးရန်၊
  - (၂) လေအရည်အသွေးအား စက်ရုံအတွင်း နေရာ (၅) နေရာ (အရက်ပြင်းချက် သည့်နေရာ၊ CO<sub>2</sub> Plant Area, Raw Store, Corn Grinding Area, Fermentation Area) တို့၌ TVOC, PM<sub>2.5</sub>, PM<sub>10</sub> တို့ကို ၁ နှစ် ၂ ကြိမ် တိုင်းတာစစ်ဆေးရန်၊
  - (၃) လေအရည်အသွေးအား ဘွိုင်လာခေါင်းတိုင်နှင့် ဂျင်နရေတာခေါင်းတိုင်တို့၌ SO<sub>2</sub>, NO<sub>2</sub>, PM<sub>10</sub> တို့ကို ၁ နှစ်လျှင် ၂ ကြိမ် တိုင်းတာစစ်ဆေးရန်၊
  - (၄) ဆူညံသံအား စက်ရုံဂိတ်ဝ၊ အရက်ပြင်းချက်သည့်နေရာ၊ CO<sub>2</sub> Plant Area, Raw Store, Corn Grinding Area, Fermentation Area တို့၌ ၁ နှစ်လျှင် ၂ ကြိမ် တိုင်းတာစစ်ဆေးရန်၊
  - (၅) တုန်ခါမှုအား စက်ရုံဂိတ်ဝ၌ ၁ နှစ်လျှင် ၂ ကြိမ် တိုင်းတာစစ်ဆေးရန်၊
  - (၆) အနံ့ဆိုးထွက်ရှိမှုအား စက်ရုံဂိတ်ဝနှင့် စီမံကိန်းအတွင်း (၅) နေရာ (အရက်ပြင်းချက်သည့်နေရာ၊ CO<sub>2</sub> Plant Area, Raw Store, Corn Grinding Area, Fermentation Area) တို့တွင် ၁ နှစ်လျှင် ၂ ကြိမ် တိုင်းတာစစ်ဆေးရန်၊
  - (၇) စွန့်ထုတ်အရည်အသွေးအား စွန့်ပစ်ရေသန့်စင်စနစ် အဝင်/ အထွက်တို့၌ COD, BOD, pH, Active Ingredients, Oil and Grease, Tem., Total Coliform Bacteria, Total Nitrogen, Total Phosphorus, TSS စသည့် Parameter တို့ကို ၁ နှစ်လျှင် ၂ ကြိမ် တိုင်းတာစစ်ဆေးရန်၊
  - (၈) မြေပေါ်ရေအရည်အသွေးအဖြစ် စက်ရုံရှေ့မြောင်းရေအရည်အသွေးအား COD, BOD, pH, Oil and Grease, Tem., Total Coliform Bacteria, Total Nitrogen, Total Phosphorus, TSS စသည့် Parameter တို့ကို ၁ နှစ်လျှင် ၂ ကြိမ် တိုင်းတာစစ်ဆေးရန်၊
  - (၉) စက်ရုံအနောက်ဘက် (ပန်းရံတော်ချောင်း) ရေအရည်အသွေးအား COD, BOD, pH, Oil and Grease, Tem., Total Coliform Bacteria, Total Nitrogen, Total Phosphorus, TSS စသည့် Parameter တို့ကို ၁ နှစ်လျှင် ၂ ကြိမ် တိုင်းတာစစ်ဆေးရန်၊





- (၁၀) အဝီစိတွင်းရေ (မြေအောက်ရေ) အား Aluminium, Arsenic, Cl, Cu, CN, Mn, pH, sulfate, Total Alkalinity CaCO<sub>3</sub>, TDS, Total Hardness CaCO<sub>3</sub>, Total Iron, Turbidity စသည့် Parameter တို့ကို ၁ နှစ်လျှင် ၂ ကြိမ် တိုင်းတာစစ်ဆေးရန်၊
- (၁၁) စက်ရုံအတွင်းမြေထုအရည်အသွေးအား Al, As, Cl, Cu, CN, Extractable Acidity, Mn, P-Alkalinity, Total Alkalinity, pH, Total Iron စသည့် Parameter တို့ကို ၁ နှစ်လျှင် ၂ ကြိမ် တိုင်းတာစစ်ဆေးရန်၊
- (၁၂) စွန့်ပစ်ပစ္စည်း စွန့်ပစ်သည့်နေရာနှင့် စွန့်ပစ်မှုမှတ်တမ်းတို့အား ၁ နှစ်လျှင် ၂ ကြိမ် တိုင်းတာစစ်ဆေးရန်၊
- (၁၃) လုပ်ငန်းခွင် မတော်တဆဖြစ်ပွားမှုမှတ်တမ်း၊ ကျန်းမာရေးဆိုင်ရာကိစ္စရပ်များ၊ ဝန်ထမ်းများ၏မကျေနပ်မှုနှင့် လိုလားမှုတို့ကိုအကြံပြုထားသော ဂိတ်ဝရှိ စာတိုက်ပုံးအား ၁ လလျှင် ၁ ကြိမ် စစ်ဆေးသွားရန်။

(င) **အများပြည်သူနှင့်တိုင်ပင်ဆွေးနွေးခြင်း။** အများပြည်သူနှင့် တိုင်ပင်ဆွေးနွေးခြင်းနှင့် စပ်လျဉ်း၍ ဒေသဖွံ့ဖြိုးရေးလုပ်ငန်းများဆောင်ရွက်ရာတွင် သက်ဆိုင်ရာဒေသရှိ ဌာနဆိုင်ရာများနှင့် ပူးပေါင်းဆောင်ရွက်ရန်၊ မြို့နယ်ဖွံ့ဖြိုးတိုးတက်ရေးစီမံကိန်းများနှင့် ချိတ်ဆက်ဆောင်ရွက်ရန်နှင့် စီမံကိန်းအနီးရှိ ဒေသခံပြည်သူများ၊ ဆက်စပ်ပတ်သက်သူများနှင့် စဉ်ဆက်မပြတ် တွေ့ဆုံဆွေးနွေးပြီး ၎င်းတို့၏ အကြံပြုချက်နှင့် လိုလားချက်များအား အလေးထားပေါင်းစပ်ဆောင်ရွက်ရမည်။

(၅) **တာဝန်ယူဆောင်ရွက်မည့်အဖွဲ့အစည်းများ။** ပတ်ဝန်းကျင်စီမံခန့်ခွဲမှုအစီအစဉ်၊ စောင့်ကြပ်ကြည့်ရှုခြင်းအစီအစဉ်တို့အတွက် အစီရင်ခံစာ၌ ဖော်ပြထားသည့်အတိုင်း ဖွဲ့စည်းဆောင်ရွက်ရမည်။

(၆) **လျာထားအသုံးစရိတ်။** အစီရင်ခံစာပါ ပတ်ဝန်းကျင်စီမံခန့်ခွဲမှုအစီအစဉ်အတွက် အသုံးပြုမည့် လျာထားအသုံးစရိတ်အား အောက်ပါကတိကဝတ်အတိုင်း ဆောင်ရွက်ရန်နှင့် လုံလောက်မှုမရှိပါက ထပ်မံဖြည့်တင်းဆောင်ရွက်ရမည်-

(၁) လုပ်ငန်းလည်ပတ်စဉ်ကာလ ထိခိုက်မှုများအား လျော့ချရေးအစီအစဉ်အတွက် ရန်ပုံငွေ (၄၇၈၀၀၀၀) ကျပ် လျာထားသုံးစွဲမည်ကို လိုက်နာဆောင်ရွက်ရန်၊



(၂) ပတ်ဝန်းကျင်စီမံခန့်ခွဲမှုအစီအစဉ်နှင့် စောင့်ကြပ်ကြည့်ရှုမှုအစီအစဉ်အတွက် ရန်ပုံငွေ (၃၆,၀၀၀,၀၀၀) ကျပ် လျာထားသုံးစွဲမည်ကို လိုက်နာဆောင်ရွက်ရန်။

(၃) လူမှုတာဝန်သိအစီအစဉ် (CSR Activities) နှင့်စပ်လျဉ်း၍ နှစ်စဉ် အသားတင် အမြတ်ငွေ၏ (၂%) အား လျာထားသုံးစွဲမည်ကို လိုက်နာဆောင်ရွက်ရန်။

**ပတ်ဝန်းကျင်နှင့်လူမှုရေးစီမံခန့်ခွဲမှုဆိုင်ရာလိုက်နာဆောင်ရွက်ရမည့် စည်းကမ်းသတ်မှတ်ချက်များ**

၇။ စီမံကိန်းအဆိုပြုသူသည် အထက်အပိုဒ် (၆) တွင် ဖော်ပြထားသော ပတ်ဝန်းကျင်စီမံခန့်ခွဲမှု အစီအစဉ်အရ အကောင်အထည်ဖော်ဆောင်ရွက်ရမည့် ကတိကဝတ်များအပြင် အောက်ဖော်ပြပါ စည်းကမ်းချက်များ၊ သတ်မှတ်ချက်များကိုလည်း အပြည့်အဝ လိုက်နာဆောင်ရွက်ရမည်-

(က) မူဝါဒ၊ဥပဒေ၊ မဟာဗျူဟာနှင့် ပင်မလုပ်ငန်း အစီအစဉ်ပါ စည်းကမ်းသတ်မှတ်ချက်များ။ အမျိုးသားပတ်ဝန်းကျင်ရေးရာမူဝါဒ၊ မြန်မာနိုင်ငံရာသီဥတုပြောင်းလဲမှုဆိုင်ရာ မူဝါဒ၊ မြန်မာနိုင်ငံရာသီဥတုပြောင်းလဲမှုဆိုင်ရာ မဟာဗျူဟာ၊ မြန်မာနိုင်ငံရာသီဥတု ပြောင်းလဲမှုဆိုင်ရာ ပင်မလုပ်ငန်းစဉ် (၂၀၁၈ - ၂၀၃၀)၊ မြန်မာနိုင်ငံအမျိုးသားအဆင့် စွန့်ပစ်ပစ္စည်းစီမံခန့်ခွဲမှုမဟာဗျူဟာနှင့် ပင်မလုပ်ငန်းအစီအစဉ် (၂၀၂၀) တို့နှင့် စပ်လျဉ်း၍ အောက်ပါအတိုင်း လိုက်နာဆောင်ရွက်ရမည်-

(၁) မြန်မာနိုင်ငံရာသီဥတု ပြောင်းလဲမှုဆိုင်ရာ မူဝါဒ၊ မြန်မာနိုင်ငံရာသီဥတု ပြောင်းလဲမှုဆိုင်ရာ မဟာဗျူဟာ၊ မြန်မာနိုင်ငံရာသီဥတုပြောင်းလဲမှုဆိုင်ရာ ပင်မလုပ်ငန်းအစီအစဉ်နှင့်အညီ ရာသီဥတုပြောင်းလဲမှုကြောင့် ဖြစ်ပေါ်လာ နိုင်သည့် ရေကြီးခြင်း၊ မြေပြိုခြင်း၊ ငလျင်လှုပ်ခြင်းကဲ့သို့သော ဘေးအန္တရာယ် များအတွက် အစီအမံများရေးဆွဲ၍ ကြိုတင်ပြင်ဆင်ဆောင်ရွက်ရန်၊

(၂) စီမံကိန်းမှ ထွက်ရှိလာမည့် ပလတ်စတစ်စွန့်ပစ်ပစ္စည်းများ၊ မိလ္လာအညစ် အကြေးများ၊ ဓာတုဗေဒစွန့်ပစ်ပစ္စည်းများ၊ စက်မှုလုပ်ငန်းများမှ ထွက်ရှိလာသော စွန့်ပစ်ပစ္စည်းများအား စနစ်တကျစွန့်ပစ်ရန်နှင့် လဟာပြင်မီးရှို့မှုပပျောက်ရေး ဆောင်ရွက်ရန်၊

(၃) စွန့်ပစ်ပစ္စည်းများအား သက်ဆိုင်ရာက စွန့်ပစ်ပစ္စည်းစုပုံစွန့်ပစ်ရန် သတ်မှတ် ထားသောနေရာများတွင် ဘေးအန္တရာယ်ကင်းရှင်းစွာ စွန့်ပစ်ဆောင်ရွက်ရမည်၊

(၄) စွန့်ပစ်ပစ္စည်းများအား သိမ်းဆည်းခြင်း၊ သယ်ယူပို့ဆောင်ခြင်း၊ စွန့်ပစ်ခြင်း တို့နှင့်ပတ်သက်၍ ပြန့်ကျဲထွက်ကျမှု၊ အနံ့အသက်ဆိုးများထွက်ရှိမှု၊ ဆူညံမှု၊ တူနီခါမှုတို့ မရှိစေရေး လိုက်နာဆောင်ရွက်ရန်၊



- (၅) စီမံကိန်းမှ ထွက်ရှိသော စွန့်ပစ်ပစ္စည်းနှင့် ဘေးအန္တရာယ်ရှိ စွန့်ပစ်ပစ္စည်းများ စီမံဆောင်ရွက်ထားရှိမှုကို စောင့်ကြပ်ကြည့်ရှုစစ်ဆေးနိုင်ရေးအတွက် စွန့်ပစ်ပစ္စည်းဆိုင်ရာ မှတ်တမ်းပုံစံထားရှိဆောင်ရွက်ရန်၊
- (၆) ဘေးအန္တရာယ်ရှိ စွန့်ပစ်ပစ္စည်းများနှင့် စက်မှုလုပ်ငန်းများမှ ထွက်ရှိလာသော စွန့်ပစ်ပစ္စည်းများအတွက် ပတ်ဝန်းကျင်နှင့် သဟဇာတဖြစ်စေသော စီမံခန့်ခွဲမှု စနစ်ကို တိုးမြှင့်ဆောင်ရွက်ရန်၊
- (၇) စီမံကိန်းမှထွက်ရှိလာမည့် အရည်အသွေးနှင့် သတ်မှတ်ချက်မပြည့်မီသည့် ကုန်ကြမ်းနှင့် ကုန်ချောပစ္စည်းများ၊ စွန့်ပစ်ပစ္စည်းများကို ထွက်ရှိမှုလျှော့ချခြင်း (Reduce)၊ ပြန်လည်သုံးစွဲခြင်း (Reuse) နှင့် ပြန်လည်ပြုပြင်ထုတ်လုပ်ခြင်း (Recycle) 3 Rs စနစ်ဖြင့် စီမံဆောင်ရွက်ရန်၊
- (၈) စီမံကိန်းမှထွက်ရှိလာမည့် စွန့်ပစ်ပစ္စည်းများစီမံခန့်ခွဲမှုအတွက် အစဉ်လည်ပတ်နေသည့် ရန်ပုံငွေထားရှိဆောင်ရွက်ရန်၊
- (၉) ပတ်ဝန်းကျင်ထိန်းသိမ်းရေးဥပဒေပုဒ်မ ၁၄၊ ၁၅ နှင့် ၁၆ တို့အရ ပတ်ဝန်းကျင်ညစ်ညမ်းမှုကို ဖြစ်ပေါ်စေသည့် ပစ္စည်းများကို သတ်မှတ်ထားသည့် ပတ်ဝန်းကျင်အရည်အသွေးစံချိန်စံညွှန်းများနှင့်အညီ သတ်မှတ်ချက်များအတိုင်း စွန့်ပစ်ခြင်းနှင့်စုပုံခြင်းများပြုလုပ်ရန်၊ ညစ်ညမ်းမှုကို ဖြစ်ပေါ်စေသည့် လုပ်ငန်းသို့မဟုတ် ပိုင်ရှင်ဖြစ်သူသည် ပတ်ဝန်းကျင်ညစ်ညမ်းမှုများကို စောင့်ကြပ်ကြည့်ရှုရန်နှင့် ပတ်ဝန်းကျင်ထိန်းသိမ်းရေးအတွက် သက်ဆိုင်ရာစုပေါင်းအစီအမံတွင် သတ်မှတ်သည့် ငွေ သို့မဟုတ် ပစ္စည်းထည့်ဝင်၍ ဆောင်ရွက်ရန်၊ ပတ်ဝန်းကျင်ထိန်းသိမ်းရေးအတွက် အသုံးပြုခ သို့မဟုတ် စီမံခန့်ခွဲမှု ကုန်ကျစရိတ်ကို ထည့်ဝင်ရန်နှင့် ပတ်ဝန်းကျင်ထိန်းသိမ်းရေးအတွက် ထုတ်ပြန်သော ညွှန်ကြားချက်များကို လိုက်နာဆောင်ရွက်ရန်။

(ခ) **စံချိန်စံညွှန်းစည်းကမ်းသတ်မှတ်ချက်များ။** စံချိန်စံညွှန်းသတ်မှတ်ချက်များနှင့် စပ်လျဉ်း၍ အောက်ပါအတိုင်း လိုက်နာဆောင်ရွက်ရမည်-

- (၁) လေအရည်အသွေး၊ ဆူညံသံ၊ အလုပ်စခန်းများ၊ မိလ္လာစနစ်များ၊ အိမ်တွင်းရေဆိုးများနှင့် စပ်လျဉ်း၍ အမျိုးသားပတ်ဝန်းကျင်ဆိုင်ရာ အရည်အသွေး (ထုတ်လွှတ်မှု) လမ်းညွှန်ချက်၊ အထွေထွေလမ်းညွှန်ချက်ပါ သတ်မှတ်ချက်နှင့် အညီ လိုက်နာဆောင်ရွက်ရန်။



- (၂) ဆူညံသံအတွက် စီမံကိန်းဧရိယာပြင်ပရှိ အနီးဆုံးလက်ခံသည့်နေရာတွင် အခြေခံအဆင့်မှ အများဆုံးမြင့်တက်မှု 3 dBA ထက် မကျော်လွန်စေရေး လိုက်နာဆောင်ရွက်ရန်၊
  - (၃) စွန့်ပစ်ရေအရည်အသွေးနှင့် စပ်လျဉ်း၍ အမျိုးသားပတ်ဝန်းကျင်ဆိုင်ရာ အရည်အသွေး (ထုတ်လွှတ်မှု) လမ်းညွှန်ချက် အပိုဒ် ၁.၂ ပါ Parameter များ တိုင်းတာ၍ သတ်မှတ်ချက်နှင့်အညီ သန့်စင်ပြီးမှ စွန့်ထုတ်ရန်၊
  - (၄) လေအရည်အသွေးနှင့် စပ်လျဉ်း၍ အမျိုးသားပတ်ဝန်းကျင်ဆိုင်ရာအရည်အသွေး (ထုတ်လွှတ်မှု) လမ်းညွှန်ချက် အပိုဒ် ၁.၁ ပါ Parameter များ တိုင်းတာ၍ သတ်မှတ်ချက်နှင့်အညီ လိုက်နာဆောင်ရွက်ရန်၊
  - (၅) စီမံကိန်းလုပ်ငန်းနှင့်ဆက်စပ်သော အခြားသက်ဆိုင်ရာ မူဝါဒ၊ ဥပဒေနှင့် သတ်မှတ်ချက်များကို လိုက်နာဆောင်ရွက်ရန်။
- (ဂ) **ဇီဝမျိုးစုံမျိုးကွဲစီမံခန့်ခွဲရေးဆိုင်ရာစည်းကမ်းသတ်မှတ်ချက်များ။** ဇီဝမျိုးစုံမျိုးကွဲစီမံခန့်ခွဲမှုအစီအစဉ်နှင့်စပ်လျဉ်း၍ အလုပ်သမားများမှ တောရိုင်းတိရစ္ဆာန်များအား ဖမ်းဆီးခြင်း၊ ဝယ်ယူခြင်း၊ တရားမဝင်သစ်ခုတ်ခြင်းများ မရှိစေရေးကြပ်မတ်ဆောင်ရွက်ရမည်။
- (ဃ) **ကျန်းမာရေးနှင့် လုပ်ငန်းခွင်ဘေးအန္တရာယ်ကင်းရှင်းရေးဆိုင်ရာ စည်းကမ်းသတ်မှတ်ချက်များ။** ကျန်းမာရေးနှင့် လုပ်ငန်းခွင်ဘေးအန္တရာယ်ကင်းရှင်းရေးဆိုင်ရာ စည်းကမ်းချက်များနှင့်စပ်လျဉ်း၍ စီမံကိန်းလုပ်ငန်းကြောင့် ထိခိုက်ခံစားရမည့် ဒေသခံများအတွက် ပညာရေး၊ ကျန်းမာရေးစောင့်ရှောက်မှု၊ အခြေခံအဆောက်အအုံဖွံ့ဖြိုးတိုးတက်ရေး၊ အလုပ်အကိုင်ခန့်ထားခြင်း၊ ရေရှည်လူမှုစီးပွားရေးဖွံ့ဖြိုး တိုးတက်စေရေးတို့ကို ဆောင်ရွက်ပေးရန်နှင့် ဝန်ထမ်းများ၏ ကျန်းမာရေးနှင့်ဘေးအန္တရာယ်ကင်းရှင်းတို့ကို ဆောင်ရွက်ရမည်။
- (င) **ဒေသခံများနှင့်တိုင်ပင်ဆွေးနွေးခြင်းဆိုင်ရာစည်းကမ်းသတ်မှတ်ချက်များ။** စီမံကိန်းအဆိုပြုသူသည် ဒေသခံများနှင့် တိုင်ပင်ဆွေးနွေးခြင်းလုပ်ငန်းစဉ်များနှင့် စပ်လျဉ်း၍ တစ်ဖက်ပါအချက်များကို လိုက်နာဆောင်ရွက်ရမည်-



- (၁) ဘေးအန္တရာယ်ရှိ လုပ်ငန်းများအပါအဝင် တည်ဆောက်ရေးလုပ်ငန်းများနှင့် ဆောင်ရွက်မည့် လုပ်ငန်းများကို ဒေသခံပြည်သူများသို့ ကြိုတင်အသိပေး ဆောင်ရွက်ရန်၊
- (၂) တည်ဆောက်ရေးကာလအတွင်း ယာဉ်သွားလာမှု လမ်းကြောင်းများ၊ ယာဉ် သွားလာမှုကြောင့် ဖြစ်နိုင်သောအနှောင့်အယှက်များ၊ ပတ်ဝန်းကျင်သာယာမှု အပေါ် ထိခိုက်မှုများနှင့်စပ်လျဉ်း၍ သက်ဆိုင်ရာဒေသခံများသို့ ကြိုတင်အသိ ပေးရန်၊
- (၃) ဒေသခံပြည်သူများနှင့် တိုင်ပင်ဆွေးနွေးခြင်း၊ ပူးပေါင်းပါဝင်စေခြင်း၊ နစ်နာမှု ဖြေရှင်းရေးလုပ်ငန်းစဉ်များကို လုပ်ငန်းဆောင်ရွက်နေစဉ်အတွင်း အကောင် အထည်ဖော်ဆောင်ရွက်သွားရန်။

(စ) **အစီရင်ခံတင်ပြခြင်းဆိုင်ရာစည်းကမ်းသတ်မှတ်ချက်များ။** ပတ်ဝန်းကျင်နှင့်လူမှုရေး ဆိုင်ရာ စီမံခန့်ခွဲမှုအစီအစဉ်များ၊ စောင့်ကြပ်ကြည့်ရှုရေးအစီအစဉ်များ အကောင် အထည်ဖော်ဆောင်ရွက်ခြင်းနှင့်စပ်လျဉ်း၍ အောက်ပါကိစ္စရပ်များဖြစ်ပွားပါက ဝန်ကြီးဌာနသို့ နှောင့်နှေးမှုမရှိစေဘဲ အစီရင်ခံတင်ပြရမည်-

- (၁) ပစ္စည်းကိရိယာများ သို့မဟုတ် နည်းစနစ်များ မှားယွင်းအလုပ်လုပ်ခြင်း၊ ပျက်စီးခြင်း သို့မဟုတ် အလုပ်မလုပ်တော့ခြင်း၊
- (၂) သိသာထင်ရှားသော ညစ်ညမ်းမှုဖြစ်ပေါ်စေခဲ့သော သို့မဟုတ် ဖြစ်ပေါ်နေ စေသော သို့မဟုတ် ဖြစ်ပေါ်စေနိုင်သော မတော်တဆမှုတစ်ခု ဖြစ်ပွားခြင်း သို့မဟုတ် ထုတ်လွှတ်မှု ကန့်သတ်တန်ဖိုးဖြင့် ထိန်းချုပ်ထားခြင်းမရှိသည့် အရာဝတ္ထုတစ်ခု ထုတ်လွှတ်ခြင်း၊
- (၃) သတ်မှတ်ဖော်ပြထားသည့် ကန့်သတ်တန်ဖိုး တစ်ခုခုကို ကျော်လွန်ခြင်း၊
- (၄) ပတ်ဝန်းကျင်နှင့် သက်ရှိတို့၏ ကျန်းမာရေးတို့အပေါ် သိသာထင်ရှားသော ဆိုးကျိုးသက်ရောက်မှုများ ဖြစ်ပေါ်ခြင်း၊
- (၅) စီမံကိန်းအဆိုပြုသူသည် ယင်း၏တာဝန်များပျက်ကွက်မှု သို့မဟုတ် အခြား လုပ်ငန်းများဆောင်ရွက်ရန် ပျက်ကွက်မှု သို့မဟုတ် ပတ်ဝန်းကျင်ထိန်းသိမ်း ရေးဆိုင်ရာ လိုက်နာဆောင်ရွက်မှု သက်သေခံလက်မှတ်နှင့် ပတ်ဝန်းကျင် စီမံခန့်ခွဲမှုအစီအစဉ်ပါအတိုင်း လိုက်နာဆောင်ရွက်ရန် ပျက်ကွက်မှုများကို



ဖြစ်နိုင်သမျှ ဆောလျင်စွာ ဝန်ကြီးဌာနသို့ စာဖြင့်အသိပေး တင်ပြရမည်။ ပျက်ကွက်မှုတစ်ရပ်ရပ်ကြောင့် အန္တရာယ်ဖြစ်စေနိုင်သော ပတ်ဝန်းကျင်အပေါ် သက်ရောက်မှု ဖြစ်လာနိုင်သည့် အကြောင်းကိစ္စရပ် သို့မဟုတ် ဝန်ကြီးဌာနက အမြန်သိရှိရန် လိုအပ်သည့် အကြောင်းကိစ္စရပ်ကို (၂၄)နာရီ အတွင်း လည်းကောင်း၊ အခြားအကြောင်းကိစ္စရပ်များအားလုံးတွင် စီမံကိန်းအဆိုပြုသူက ယင်းဖြစ်စဉ်ဖြစ်ရပ်ကို စတင်သိရှိသည့်အချိန်မှ (၇)ရက် အတွင်းလည်းကောင်း ဝန်ကြီးဌာနသို့ အသိပေးတင်ပြရမည်။

(၆) စီမံကိန်း၏ အရွယ်အစား၊ နယ်ပယ်အတိုင်းအတာ၊ တည်နေရာ၊ အခင်းအကျင်း၊ နည်းပညာ၊ ကြိုတင်မျှော်မှန်းနိုင်သော ဆိုးကျိုးသက်ရောက်မှုကြောင့် ဖြစ်လာ သည့်အန္တရာယ်၊ ထုတ်လုပ်မှုနည်းလမ်း သို့မဟုတ် ညစ်ညမ်းမှုတို့ကို တားဆီးရန် သို့မဟုတ် လျော့ချရန် ဆောင်ရွက်မှုတို့တွင် အဓိက ပြောင်းလဲခြင်း သို့မဟုတ် တိုးချဲ့ခြင်း သို့မဟုတ် ဒုတိယတိုးချဲ့ဆောင်ရွက်ရန် အဆိုပြုခြင်းဖြစ်ပါက စီမံကိန်းအဆိုပြုသူသည် သတ်မှတ်ထားသော အချိန်ဇယားအတွင်း ပြောင်းလဲမှု များ၏ သတင်းအချက်အလက်များနှင့်အတူ ဝန်ကြီးဌာနသို့ တင်ပြရမည်။

(၇) စီမံကိန်းဧရိယာအတွင်းတွင် မမျှော်လင့်သော ဘေးအန္တရာယ်များကြောင့် လည်းကောင်း၊ ပတ်ဝန်းကျင်နှင့်လူမှုရေးအခြေအနေ ပြောင်းလဲမှုများကြောင့် လည်းကောင်း၊ ဖြစ်ပေါ်လာနိုင်သည့် ထိခိုက်မှုများအပေါ်မူတည်၍ သက်ဆိုင်ရာ ကဏ္ဍအလိုက် စီမံခန့်ခွဲမှုအစီအစဉ်များအား ဝန်ကြီးဌာနသို့ ပြန်လည်တင်ပြ ရမည်။

(၈) စောင့်ကြပ်ကြည့်ရှုမှုအစီရင်ခံစာ တင်ပြရာတွင် အောက်ပါအချက်များ ပြည့်စုံစွာ တင်ပြရမည်-

(ကက) စည်းကမ်းချက်များအားလုံးကို လိုက်နာကြောင်း သက်သေခံစာရွက် စာတမ်းအထောက်အထားများ၊

(ခခ) ပတ်ဝန်းကျင်စီမံခန့်ခွဲမှုအစီအစဉ် အကောင်အထည်ဖော်မှုအတွက် တင်ပြထားသည့် အကောင်အထည်ဖော်မှု ဇယားအတိုင်း ဆောင်ရွက် ရာတွင် အစီရင်ခံသည့် အချိန်အထိတိုးတက်မှု၊

(ဂဂ) ပတ်ဝန်းကျင်စီမံခန့်ခွဲမှုအစီအစဉ်အား အကောင်အထည်ဖော်ရာတွင် တွေ့ကြုံရသော အခက်အခဲများ၊ ယင်းအခက်အခဲများကို ကုစားရန်



အကြံပြုချက်များနှင့် အလားတူ အခက်အခဲများ၊ အနာဂတ်တွင် တွေ့ကြုံရနိုင်မှုကို တားဆီးကာကွယ်ရန် သို့မဟုတ် ရှောင်လွှဲရန် အဆို ပြုသည့် ဆောင်ရွက်မှုများ၊

(ဃဃ) ပတ်ဝန်းကျင်စီမံခန့်ခွဲမှုအစီအစဉ်ကို လိုက်နာဆောင်ရွက်ရန် ပျက်ကွက် သည့် အကြိမ်နှင့် အမျိုးအစား၊ အဆိုပြုသည့် ကုစားမှုဆောင်ရွက် ချက်များနှင့်ကုစားမှုပြီးမြောက်ရမည့် အချိန်သတ်မှတ်ချက်များ၊

(ငင) လုပ်ငန်းခွင်နှင့် လူမှုအဖွဲ့အစည်း၏ ကျန်းမာရေး၊ ဘေးအန္တရာယ် ကင်းရှင်းရေးနှင့် ပတ်ဝန်းကျင်နှင့်စပ်လျဉ်း၍ ဖြစ်ပွားသော မတော် တဆမှုများနှင့် ဖြစ်စဉ်ဖြစ်ရပ်များ၊

(စစ) ပတ်ဝန်းကျင်စီမံခန့်ခွဲမှုအစီအစဉ်အရ သတ်မှတ်ထားသည့် သို့မဟုတ် အခြားလိုအပ်သည့် ပတ်ဝန်းကျင်ဆိုင်ရာအတိုင်းအတာနှင့် စည်းကမ်း ချက်များ ဆိုင်ရာအချက်အလက်များအား စောင့်ကြပ်ကြည့်ရှုမှု။

(ဇ) စီမံကိန်းအဆိုပြုသူသည် တည်ဆောက်ရေးအဆင့်လုပ်ငန်းများ ဆောင်ရွက် ပြီးနောက်တွင် စီမံကိန်း၏ လုပ်ငန်းခွင်မြေပုံများ၊ လုပ်သားနေရာထိုင်ခင်း စီမံချက်များ၊ တည်ဆောက်ရေးလုပ်ငန်းကို ဤပတ်ဝန်းကျင်ထိန်းသိမ်းရေးဆိုင်ရာ လိုက်နာဆောင်ရွက်မှု သက်သေခံလက်မှတ်နှင့်အညီ ဆောင်ရွက်ခဲ့ကြောင်း အထောက်အထားများပါဝင်သည့် စီမံကိန်း၏အပြီးသတ်လုပ်ငန်း အစီအစဉ်များကို ကနဦးတင်ပြမည့် စောင့်ကြပ်ကြည့်ရှုမှုအစီအစဉ်နှင့်ပူးတွဲ၍ ပတ်ဝန်းကျင် ထိန်းသိမ်းရေးဦးစီးဌာနသို့ တင်ပြရမည်။

(ဆ) ယဉ်ကျေးမှုအမွေအနှစ်ထိန်းသိမ်းစောင့်ရှောက်ရေးဆိုင်ရာ စည်းကမ်းသတ်မှတ်ချက်များ။ စီမံကိန်းဆောင်ရွက်မည့် နေရာဒေသများတွင် မြေပေါ်/မြေအောက်ရှိ ရှေးဟောင်း ယဉ်ကျေးမှုအမွေအနှစ်နှင့်သက်ဆိုင်သည့် အထောက်အထားများ၊ ရှေးဟောင်းဝတ္ထု ပစ္စည်းများ၊ ရှေးဟောင်းအဆောက်အအုံများ တွေ့ရှိပါက ရှေးဟောင်းသုတေသနနှင့် အမျိုးသားပြတိုက်ဦးစီးဌာနသို့ ချက်ချင်း ဆက်သွယ် သတင်းပို့ အကြောင်းကြား ရမည်။

(ဇ) လူမှုတာဝန်သိအစီအစဉ်(CSR)ဆိုင်ရာစည်းကမ်းသတ်မှတ်ချက်များ။ လူမှုတာဝန်သိ အစီအစဉ်နှင့်စပ်လျဉ်း၍ တစ်ဖက်ပါတို့ကို လိုက်နာဆောင်ရွက်ရမည်-



(၁) စီမံကိန်းအဆိုပြုသူသည် စီမံကိန်းကြောင့် ထိခိုက်ခံစားရသူများအား လက်ရှိ သို့မဟုတ် စီမံကိန်းမဆောင်ရွက်မီကာလထက် မနိမ့်ကျသော လူမှုစီးပွားရေး တည်ငြိမ်ခိုင်မာမှုရရှိသည်အထိ ဆောင်ရွက်ပေးရန်နှင့် သက်မွေးဝမ်းကျောင်း လုပ်ငန်းများ ပြန်လည်တည်ထောင်ရေးနှင့် ပြန်လည်နေရာချထားရေးအစီအစဉ်များကို စီမံကိန်းကြောင့် ထိခိုက်ခံစားရသူများ၊ သက်ဆိုင်ရာအစိုးရဌာန၊ အဖွဲ့အစည်းများ၊ အခြားသက်ဆိုင်သူများနှင့် တိုင်ပင်ဆွေးနွေး၍ လိုအပ်သလို ပံ့ပိုးနိုင်ရေး စီစဉ်ဆောင်ရွက်ရမည်။

(၂) ဒေသဖွံ့ဖြိုးရေးလုပ်ငန်းများ (Community Development Plan) ဆောင်ရွက်ရာတွင် သက်ဆိုင်ရာဒေသရှိ ဌာနဆိုင်ရာများ၊ မြို့နယ်ဖွံ့ဖြိုးတိုးတက်ရေး စီမံကိန်း (Township Development Plans) များနှင့် ချိတ်ဆက်ဆောင်ရွက်ရန်နှင့် စီမံကိန်းအနီးရှိ ဒေသခံပြည်သူများ၊ ဆက်စပ်ပတ်သက်သူများနှင့် စဉ်ဆက်မပြတ်တွေ့ဆုံဆွေးနွေးပြီး ၎င်းတို့၏ အကြံပြုချက်နှင့် လိုအပ်ချက်များအား အလေးထားပေါင်းစပ် ဆောင်ရွက်ရမည်။

(ဈ) **အများပြည်သူသိရှိနိုင်ရေးဆိုင်ရာစည်းကမ်းသတ်မှတ်ချက်များ။** စီမံကိန်းအဆိုပြုသူသည် အတည်ပြုထားသည့် ပတ်ဝန်းကျင်စီမံခန့်ခွဲမှုအစီအစဉ်ကို စီမံကိန်းနှင့် ဆက်စပ်ပတ်သက်သူများနှင့် အများပြည်သူများသိရှိနိုင်ရေးအတွက် မြန်မာဘာသာဖြင့်ရေးသားဖော်ပြထားသော အကျဉ်းချုပ်အစီရင်ခံစာနှင့် လိုက်နာဆောင်ရွက်မည့် ပတ်ဝန်းကျင်နှင့် လူမှုဆိုင်ရာကတိကဝတ်များအား ဖြန့်ဝေအသိပေး ထုတ်ဖော်ကြေညာရမည်။

(ည) **စောင့်ကြပ်ကြည့်ရှုမှုအစီအစဉ်ဆိုင်ရာစည်းကမ်းသတ်မှတ်ချက်များ။** စောင့်ကြပ်ကြည့်ရှုမှုအစီအစဉ်နှင့်စပ်လျဉ်း၍ အောက်ပါအတိုင်း လိုက်နာဆောင်ရွက်ရမည်-

(၁) စီမံကိန်းအဆိုပြုသူသည် သက်ဆိုင်ရာ အခွင့်အမိန့်ရ အဖွဲ့အစည်းထံမှစာဖြင့် ခွင့်ပြုချက်ကို လက်ခံရရှိသည့်အခါ အကြိုတည်ဆောက်ခြင်း၊ တည်ဆောက်ခြင်း၊ လုပ်ငန်းလည်ပတ်ဆောင်ရွက်ခြင်း၊ လုပ်ငန်းရပ်စဲခြင်း၊ လုပ်ငန်းပိတ်သိမ်းခြင်း၊ လုပ်ငန်းပိတ်သိမ်းပြီးကာလဟူသည့် စီမံကိန်းအဆင့်အားလုံးတွင် ဆိုးကျိုးသက်ရောက်မှု အားလုံးအတွက် စီမံကိန်းနှင့်ဆက်စပ်ဆောင်ရွက်မှုများအပေါ် မိမိကိုယ်မိမိ ဘက်စုံစောင့်ကြပ်ကြည့်ရှုစစ်ဆေးခြင်းကို လက်တွေ့စဉ်ဆက်မပြတ် ဆောင်ရွက်ရမည့်အပြင် သက်ဆိုင်ရာ ဥပဒေများ၊ နည်းဥပဒေများ၊ ပတ်ဝန်းကျင်ထိခိုက်မှုဆန်းစစ်ခြင်းဆိုင်ရာ လုပ်ထုံးလုပ်နည်းနှင့် စံချိန်စံညွှန်းများ၊





ပတ်ဝန်းကျင်ထိန်းသိမ်းရေးဆိုင်ရာ လိုက်နာဆောင်ရွက်မှု သက်သေခံလက်မှတ်ပါ စည်းကမ်းသတ်မှတ်ချက်များနှင့် ပတ်ဝန်းကျင်စီမံခန့်ခွဲမှုအစီအစဉ်ပါ ကတိကဝတ်များကို လိုက်နာဆောင်ရွက်ရမည်။

(၂) စီမံကိန်းအဆိုပြုသူသည် ပတ်ဝန်းကျင်ထိန်းသိမ်းရေးဆိုင်ရာ လိုက်နာဆောင်ရွက်မှု သက်သေခံလက်မှတ်တွင် သတ်မှတ်ဖော်ပြထားသည့် စောင့်ကြပ်ကြည့်ရှုရေး လုပ်ငန်းများကို မိမိအစီအစဉ်ဖြင့် ဆောင်ရွက်ရန်၊ ပတ်ဝန်းကျင် စီမံခန့်ခွဲမှုအစီအစဉ်တွင် ဖော်ပြထားသည့် စောင့်ကြပ်ကြည့်ရှုရေးလုပ်ငန်းများကို မိမိအစီအစဉ်ဖြင့် ဆောင်ရွက်ရာမှ ရရှိသောရလဒ်များကို မှတ်တမ်းတင်ထိန်းသိမ်းထားရန်၊ ယင်းမှတ်တမ်းများတွင် နမူနာစုဆောင်းရယူခြင်းနှင့် ဓာတ်ခွဲဆန်းစစ်ခြင်း ရလဒ်များ၊ ကိရိယာဖြင့် တိုင်းတာချက်များ၊ ချိန်ညှိတွက်ချက်ခြင်းများ (Calibrations)၊ စစ်ဆေးခြင်းများ၊ စမ်းသပ်ခြင်းနှင့် စာရင်းကောက်ခြင်း၊ အချက်အလက်အခြေခံ အဖြစ်အသုံးပြုသည့် ဆန်းစစ်လေ့လာမှုများစသည်တို့ ပါဝင်ရမည်။ မှတ်တမ်းများ အားလုံးသည် ဖတ်ရှုနိုင်ရမည်ဖြစ်ပြီး ကြောင်းကျိုး ညီညွတ်စွာဖြင့် အသုံးပြုနိုင်ရမည်။ ပြင်ဆင်ဖြည့်စွက်မှုများရှိပါက မူရင်းမှတ်တမ်းနှင့်ပြင်ဆင်ဖြည့်စွက်ထားသော မှတ်တမ်းနှစ်မျိုးလုံးကို ဖတ်ရှုနိုင်သည့် သို့မဟုတ် ပြန်လည်ဖော်ဆောင် ရယူနိုင်သည့် နည်းလမ်းဖြင့် ပြင်ဆင်ဖြည့်စွက်ရမည်။ ဝန်ကြီးဌာနမှ စာဖြင့်သီးခြားရေးသား သဘောတူထားခြင်းမရှိပါက မှတ်တမ်းများအားလုံးကို ထိန်းသိမ်းထားရမည်။

(၃) စောင့်ကြပ်ကြည့်ရှုမည့်နယ်ပယ် (ရေ၊ လေ၊ ဆူညံသံ) များ၊ နည်းစနစ်များ၊ နမူနာစုဆောင်းခြင်းနှင့် ဓာတ်ခွဲစမ်းသပ်ခြင်း၊ စောင့်ကြပ်တိုင်းတာမည့်နေရာ၊ အကြိမ်အရေအတွက်၊ အချိန်ဇယားနှင့် မှတ်တမ်းတင်ခြင်းနှင့် အစီရင်ခံခြင်း စသည်တို့ကိုရေးဆွဲ၍ အကောင်အထည်ဖော်ဆောင်ရွက်ပြီး သယံဇာတနှင့် သဘာဝပတ်ဝန်းကျင်ထိန်းသိမ်းရေးဝန်ကြီးဌာနသို့ (၆) လ တစ်ကြိမ် တင်ပြရန်နှင့် အများပြည်သူသိရှိစေရန် ဝန်ကြီးဌာနသို့ တင်ပြသည့် နေ့ရက် မှ (၁၀) ရက်အတွင်း ထုတ်ဖော်ကြေညာရမည်။

(၄) ပတ်ဝန်းကျင်စီမံခန့်ခွဲမှုအစီအစဉ်တွင် ဖော်ပြထားသည့် ကုစားပြင်ဆင်ရေး လုပ်ငန်းများ၊ ကြိုတင်ကာကွယ်ရေးလုပ်ငန်းများ လိုက်နာဆောင်ရွက်ရန်နှင့်



စောင့်ကြပ်ကြည့်ရှုရေးအစီအစဉ်တွင် ဖော်ပြထားသည့် ကတိကဝတ်အတိုင်း လိုက်နာအကောင်အထည်ဖော် ဆောင်ရွက်ရမည်။

(၅) စီမံကိန်းအဆိုပြုသူသည် စောင့်ကြပ်ကြည့်ရှုမှုအစီရင်ခံစာအား ဤဝန်ကြီးဌာနသို့ တင်ပြသည့် နေ့ရက်မှ (၁၀) ရက်အတွင်း အမျိုးသားလုံခြုံရေးဆိုင်ရာ ကိစ္စရပ်များမှတစ်ပါး အများပြည်သူသိရှိနိုင်ရန် စီမံကိန်း၏ ဝက်ဘ်ဆိုဒ်တွင် လည်းကောင်း၊ စာကြည့်တိုက်များ၊ ပြည်သူ့ခန်းမများစသည့် အများပြည်သူ စုဝေးရာနေရာများတွင်လည်းကောင်း၊ စီမံကိန်းရုံးဌာနများတွင်လည်းကောင်း အများပြည်သူသိရှိနိုင်စေရန် တင်ပြရမည်။ မည်သည့်အဖွဲ့အစည်း သို့မဟုတ် ပုဂ္ဂိုလ်မဆို စောင့်ကြပ်ကြည့်ရှုမှုအစီရင်ခံစာ၏ ဒီဂျစ်တယ်မိတ္တူကို တောင်းခံ နိုင်ပြီး စီမံကိန်းအဆိုပြုသူသည် ယင်းတောင်းခံချက်ကို ရရှိပြီးနောက် (၁၀)ရက် အတွင်း ဒီဂျစ်တယ်မိတ္တူကို အီးမေးလ်ဖြင့်ဖြစ်စေ၊ တောင်းခံသူနှင့် သဘော တူညီထားသည့် အခြားနည်းလမ်းဖြင့်ဖြစ်စေ ပေးပို့ဆောင်ရွက်ရမည်။

(၆) စီမံကိန်းအဆိုပြုသူသည် စီမံကိန်းလုပ်ငန်းများ သို့မဟုတ် စီမံကိန်းနှင့် ဆက်စပ် သည့်လုပ်ငန်းများကို ဆောင်ရွက်နေသည့် စီမံကိန်းရုံး၊ စီမံကိန်းလုပ်ငန်းခွင် နေရာနှင့် အခြားမည်သည့်နေရာကိုမဆို ဝန်ကြီးဌာနမှဖြစ်စေ၊ ဝန်ကြီးဌာနအား ကိုယ်စားပြုသူများမှဖြစ်စေ စောင့်ကြပ်ကြည့်ရှုစစ်ဆေးခြင်း နှင့်စပ်လျဉ်း၍ ပုံမှန်အလုပ်ချိန်အတွင်း မည်သည့်အချိန်တွင်မဆို ဝင်ရောက်ကြည့်ရှုနိုင်ရေး ခွင့်ပြုရမည်။

(၇) အရေးပေါ်အခြေအနေတစ်ရပ် ဖြစ်ပေါ်လျှင်သော်လည်းကောင်း၊ စီမံကိန်းသည် သက်ဆိုင်ရာပတ်ဝန်းကျင်နှင့် လူမှုရေးဆိုင်ရာ သတ်မှတ်ချက်များအား ချိုးဖောက်သည် သို့မဟုတ် ချိုးဖောက်နိုင်ဖွယ်ရှိသည်ဟု ဝန်ကြီးဌာနက ထင်မြင်ယူဆလျှင်သော်လည်းကောင်း၊ ဝန်ကြီးဌာနက သတ်မှတ်သည့်မည် သည့်အချိန်တွင်မဆို စီမံကိန်းလုပ်ငန်းခွင်ရှိ မည်သည့်နေရာမဆို ချက်ချင်း ဝင်ရောက်နိုင်ရေး ခွင့်ပြုရမည်။

(၈) စီမံကိန်းအဆိုပြုသူသည် ဝန်ကြီးဌာနက စစ်ဆေးခြင်းကို ဆောင်ရွက်ရန် လိုအပ်သည့် ဓာတ်ပုံရိုက်ကူးခြင်း၊ အသံသွင်းခြင်း၊ ဗီဒီယိုရိုက်ကူးခြင်း၊ မြေသား၊ နန်းအနည်အနှစ်၊ ရေနှင့်လေ နမူနာများရယူခြင်းနှင့် ကွန်ပျူတာများကို စစ်ဆေးခြင်း၊ ဒီဂျစ်တယ်စာတွဲများအပါအဝင် စာရွက်စာတမ်းအထောက်



အထားများကို မိတ္တူကူးခြင်း၊ လူပုဂ္ဂိုလ်များကို တွေ့ဆုံမေးမြန်းခြင်းနှင့် လိုအပ်သည်ဟု ယူဆသည့် အခြားစုံစမ်းစစ်ဆေးခြင်းအပါအဝင် မည်သည့် နည်းလမ်းဖြင့်မဆို စစ်ဆေးဆောင်ရွက်ခြင်းကို လိုက်နာဆောင်ရွက်ရမည်။

(၉) ဝန်ကြီးဌာနမှဖြစ်စေ၊ ဝန်ကြီးဌာနအား ကိုယ်စားပြုသူများမှဖြစ်စေ ပတ်ဝန်းကျင် စစ်ဆေးသည့် ကုန်ကျစရိတ်များ၊ စစ်ဆေးသူများအတွက် ကုန်ကျစရိတ်များ ကျခံခြင်းနှင့် ပတ်သက်၍ ပတ်ဝန်းကျင်ထိခိုက်မှုဆန်းစစ်ခြင်းဆိုင်ရာ လုပ်ထုံး လုပ်နည်း အပိုဒ် ၁၂၂ နှင့်အညီ စီမံကိန်းအဆိုပြုသူမှ ကျခံရမည်။

**သက်သေခံလက်မှတ်ဆိုင်ရာစည်းကမ်းချက်များ**

၈။ သက်သေခံလက်မှတ်ဆိုင်ရာ စည်းကမ်းချက်များနှင့်ပတ်သက်၍ အောက်ဖော်ပြပါ အချက် တို့ကို လိုက်နာဆောင်ရွက်ရမည်-

(က) ဤပတ်ဝန်းကျင်ထိန်းသိမ်းရေးဆိုင်ရာ လိုက်နာဆောင်ရွက်မှုသက်သေခံလက်မှတ် သက်တမ်းသည် ထုတ်ပေးသည့်နေ့ရက်မှစ၍ (၅) နှစ် ဖြစ်သည်။ စီမံကိန်းအဆိုပြုသူ သည် ပတ်ဝန်းကျင်ထိန်းသိမ်းရေးဆိုင်ရာ လိုက်နာဆောင်ရွက်မှု သက်သေခံလက်မှတ် သက်တမ်းမကုန်ဆုံးမီ (၆) လ ကြိုတင်၍ သက်တမ်းတိုးရန် ဝန်ကြီးဌာနသို့ လျှောက် ထားရမည်။

(ခ) စီမံကိန်းအဆိုပြုသူသည် သက်သေခံလက်မှတ်ရရှိပြီး ပထမ(၂)နှစ်အတွင်း စီမံကိန်း၏ အကောင်အထည်ဖော်မှုကို စတင်ဆောင်ရွက်ရမည်။ ထိုသို့ဆောင်ရွက်ခြင်းကို စတင် ဆောင်ရွက်သည့်နေ့မှ ရက်ပေါင်း(၃၀)ထက် နောက်မကျစေဘဲ ဤဦးစီးဌာနသို့ စာဖြင့် သတင်းပို့ အကြောင်းကြားရမည့်အပြင် စီမံကိန်းကို အကောင်အထည်ဖော်ရာတွင် ပါဝင်သော ဆောင်ရွက်မှုများကို သတ်မှတ်ဖော်ပြရမည်။

(ဂ) စီမံကိန်းအဆိုပြုသူသည် စီမံကိန်းအကောင်အထည်ဖော်မှုကို မည်သည့်အတွက်ကြောင့် စတင်နိုင်ခြင်းမရှိကြောင်းနှင့် စတင်အကောင်အထည်ဖော်နိုင်ရန် အချိန်ကာလမည်မျှ လိုအပ်ကြောင်းကို အကျိုးအကြောင်းဖော်ပြ၍ ထိုလိုအပ်သည့်ကာလအတွက် အချိန်တိုး ပေးရန် တင်ပြချက်အရ ဝန်ကြီးဌာနက အချိန်တိုးပေးသည့်ကိစ္စမှတစ်ပါး ပတ်ဝန်းကျင် ထိန်းသိမ်းရေးဆိုင်ရာ လိုက်နာဆောင်ရွက်မှု သက်သေခံလက်မှတ် ရရှိပြီး (၂) နှစ် အတွင်း စီမံကိန်းကိုထိရောက်စွာ အကောင်အထည်ဖော်မှုအား စတင်ဆောင်ရွက်ခြင်း မပြုလျှင် ပတ်ဝန်းကျင်စီမံခန့်ခွဲမှုအစီအစဉ်ကို အသစ်ပြုလုပ်တင်ပြရမည်။



(ဃ) စီမံကိန်းအကောင်အထည်ဖော်ဆောင်ရွက်ရာတွင် အောက်ပါအချက်များ တွေ့ရှိရပါက ပတ်ဝန်းကျင်ထိန်းသိမ်းရေးဆိုင်ရာ လိုက်နာဆောင်ရွက်မှု သက်သေခံလက်မှတ်ပါ စည်းကမ်းချက်များကို ဝန်ကြီးဌာနမှပြင်ဆင်ခြင်း သို့မဟုတ် ပတ်ဝန်းကျင်စီမံခန့်ခွဲမှု အစီအစဉ်ကို ပြန်လည်ပြင်ဆင်စေပြီး တင်ပြရန်ညွှန်ကြားပါက စီမံကိန်းအဆိုပြုသူက လိုက်နာဆောင်ရွက်ရမည်-

(၁) စီမံကိန်းကြောင့် အမှန်တကယ်ထိခိုက်မှု သို့မဟုတ် ထိခိုက်နိုင်မှုများကို လျှော့ချရန် ဆောင်ရွက်မှုများသည် ပြည့်စုံမှုမရှိခြင်း သို့မဟုတ် လုံလောက်မှု မရှိခြင်း၊

(၂) စီမံကိန်း၏ ဆိုးကျိုးသက်ရောက်မှုများသည် မည်ကဲ့သို့ ထိခိုက်မှုဖြစ်စေကြောင်း သို့မဟုတ် ဖြစ်စေနိုင်ကြောင်း သို့မဟုတ် ဖြစ်လာကြောင်း သိရှိနိုင်ရန် သတင်း အချက်အလက်သစ်များ ထွက်ပေါ်လာခြင်း၊

(၃) စီမံကိန်းသည် ပတ်ဝန်းကျင်စီမံခန့်ခွဲမှုအစီအစဉ် (EMP) ကို မူလအတည်ပြုခဲ့ သည့်အချိန်မှ ကြိုတင်သိမြင်နိုင်ခြင်းမရှိသော ဆိုးကျိုးသက်ရောက်မှုများရှိခြင်း၊

(၄) စီမံကိန်း၏ ဆိုးကျိုးသက်ရောက်မှုများသည် မူလပတ်ဝန်းကျင်စီမံခန့်ခွဲမှု အစီအစဉ် (EMP)၊ ပတ်ဝန်းကျင်ထိန်းသိမ်းရေးဆိုင်ရာ လိုက်နာဆောင်ရွက်မှု သက်သေခံလက်မှတ်နှင့် စည်းကမ်းချက်များထုတ်ပေးခြင်း၊ ပြင်ဆင်ခြင်း၊ တင်သွင်းခြင်းနှင့် အတည်ပြုခြင်းများအတွက် အခြေခံအချက်များ ထုတ်ဖော် ခဲ့စဉ်က မျှော်မှန်းထားသည့် ထိခိုက်မှုထက် ပိုမိုကြီးမားခြင်း၊

(၅) အကောင်းဆုံးရရှိနိုင်သော နည်းလမ်း အဓိပ္ပာယ်ဖွင့်ဆိုချက်အရ စီမံကိန်း၏ ဆိုးကျိုးသက်ရောက်မှုကို ထူးခြားစွာ လျှော့ချနိုင်ခြင်း၊

(၆) စီမံကိန်း၏ ဆိုးကျိုးသက်ရောက်မှုများကို စီမံကိန်းတွင် စီးပွားရေးအရ သိသိ သာသာအပိုကုန်ကျစရိတ်မဖြစ်စေဘဲ အလေ့အကျင့်ကောင်းများဖြင့် လျှော့ချ နိုင်ခြင်း၊

(၇) ပတ်ဝန်းကျင်ထိန်းသိမ်းရေးဆိုင်ရာ လိုက်နာဆောင်ရွက်မှု သက်သေခံ လက်မှတ်တွင် သတ်မှတ်ထားသော နည်းလမ်းများ/ စည်းကမ်းချက်များသည် ဆိုးကျိုးသက်ရောက်မှုများကို လျှော့ချရာတွင် မလိုအပ်တော့ဟု ဆုံးဖြတ်နိုင် ခြင်း။



၉။ ပတ်ဝန်းကျင်ထိန်းသိမ်းရေးရန်ပုံငွေဆိုင်ရာစည်းကမ်းချက်များ။ ပတ်ဝန်းကျင်ထိန်းသိမ်းရေးဆိုင်ရာ ရန်ပုံငွေနှင့်စပ်လျဉ်း၍ အောက်ပါတို့ကို လိုက်နာဆောင်ရွက်ရမည်-

- (က) ပတ်ဝန်းကျင်ထိန်းသိမ်းရေးနည်းဥပဒေ ၃၀ နှင့်အညီ ညစ်ညမ်းမှု (ထုတ်လွှတ်မှု၊ စွန့်ပစ်ပစ္စည်း) ဖြစ်စေခြင်းအတွက် ပေးဆောင်ငွေများ၊ သယံဇာတအသုံးပြုမှုနှင့် ဂေဟစနစ် ဝန်ဆောင်မှုများမှ အကျိုးရရှိခြင်းအတွက် ပတ်ဝန်းကျင်ထိန်းသိမ်းရေးရန်ပုံငွေတွင် ပေးဆောင်ငွေများအဖြစ်ထည့်ဝင်ရန် ပတ်ဝန်းကျင်ထိန်းသိမ်းရေးကော်မတီ၏ အတည်ပြုချက်ဖြင့် ဤဝန်ကြီးဌာနက သတ်မှတ်ပါက စီမံကိန်းအဆိုပြုသူမှ ငွေကြေးထည့်ဝင်ရမည်။
- (ခ) စီမံကိန်းအဆိုပြုသူသည် ငွေရေးကြေးရေး အာမခံချက်များအားလုံးကို ဝန်ကြီးဌာနမှ ပတ်ဝန်းကျင်ထိန်းသိမ်းရေးကော်မတီ၏ အတည်ပြုချက်ဖြင့် သတ်မှတ်/ ပြင်ဆင်တောင်းခံပါက ထည့်ဝင်ရမည်။
- (ဂ) စီမံကိန်းအဆိုပြုသူသည် ပတ်ဝန်းကျင်စီမံခန့်ခွဲမှုအစီအစဉ်ကို အကောင်အထည်ဖော်ဆောင်ရွက်နိုင်ရေးအတွက် အစီရင်ခံစာတွင် ဖော်ပြထားသည့်အတိုင်း ရန်ပုံငွေထူထောင် ထားရှိရမည်။
- (ဃ) စီမံကိန်းအဆိုပြုသူအနေဖြင့် ပတ်ဝန်းကျင်စီမံခန့်ခွဲမှုအစီအစဉ်ပါ ပတ်ဝန်းကျင်ထိန်းသိမ်းရေးလုပ်ငန်းများအတွက် ထည့်သွင်းဖော်ပြထားသည့် လျာထားအသုံးစရိတ်များနှင့်ပတ်သက်၍ သီးခြားငွေစာရင်းဖွင့်လှစ်ထားသော အထောက်အထား အချက်အလက်ဖြင့် ထည့်သွင်းဖော်ပြရမည်။

**အထွေထွေစည်းကမ်းချက်များ**

၁၀။ စီမံကိန်းအဆိုပြုသူသည် စီမံကိန်းဒီဇိုင်းနှင့် စီမံကိန်းလုပ်ငန်းများကို ပြင်ဆင်ရန်ရှိပါက ဝန်ကြီးဌာနသို့ ကြိုတင်အသိပေးတင်ပြရမည်။

၁၁။ ဤပတ်ဝန်းကျင်ထိန်းသိမ်းရေးဆိုင်ရာ လိုက်နာဆောင်ရွက်မှု သက်သေခံလက်မှတ်သည် ဤလက်မှတ်ပါ လုပ်ငန်းနှင့်သာ သက်ဆိုင်စေရမည်။

၁၂။ ဤပတ်ဝန်းကျင်ထိန်းသိမ်းရေးဆိုင်ရာ လိုက်နာဆောင်ရွက်မှု သက်သေခံလက်မှတ်သည် ပတ်ဝန်းကျင်ထိန်းသိမ်းရေးနှင့် လူမှုရေးဆိုင်ရာ လိုက်နာဆောင်ရွက်ရန်ဖြစ်ပြီး စီမံကိန်းလုပ်ငန်းဆောင်ရွက်ခွင့်ပြုမိန့်မှာ သက်ဆိုင်ရာဌာန၏ မူဝါဒ၊ ဥပဒေ၊ နည်းဥပဒေများ၊ လုပ်ထုံးလုပ်နည်း၊

လမ်းညွှန်ချက်များနှင့်အညီ ဆောင်ရွက်ရန်ဖြစ်သည်။ စီမံကိန်းသက်တမ်းအတွင်း စစ်ဆေးမှုပြုလုပ်ချိန်တွင် ခွင့်ပြုမိန့်စာရွက်စာတမ်း အထောက်အထားများအားလုံးကို တင်ပြရမည်။



၁၃။ စီမံကိန်းပိုင်ရှင်နှင့် အဆိုပြုထားသောလွှဲပြောင်းလက်ခံသူတို့၏ ပူးပေါင်းလျှောက်ထားချက်အရ ဤသက်သေခံလက်မှတ် သို့မဟုတ် ယင်း၏အစိတ်အပိုင်းတစ်ရပ်ရပ်ကို အဆိုပြုထားသော လွှဲပြောင်း လက်ခံသူထံ ဝန်ကြီးဌာန၏ ခွင့်ပြုချက်ရရှိပြီးမှသာ လွှဲပြောင်းရမည်။

၁၄။ ပတ်ဝန်းကျင်ထိခိုက်မှုဆန်းစစ်ခြင်းဆိုင်ရာ လုပ်ထုံးလုပ်နည်း၊ အပိုဒ် ၁၀၂ အရ စီမံကိန်း အဆိုပြုသူသည် မိမိကိုယ်တိုင်ကြောင့်ဖြစ်စေ မိမိကိုယ်စားဆောင်ရွက်ရန် ခန့်ထားခြင်း သို့မဟုတ် ငှားရမ်းခြင်း သို့မဟုတ် အခွင့်အာဏာပေးခြင်း ပြုထားသည့် ကန်ထရိုက်တာ၊ လက်ခွဲဆောင်ရွက် ပေးသူ ဆပ်ကန်ထရိုက်တာ၊ အရာရှိ၊ အလုပ်သမား၊ ကိုယ်စားလှယ် သို့မဟုတ် အတိုင်ပင်ခံများ၏ ပြုလုပ်မှု သို့မဟုတ် ပျက်ကွက်မှုကြောင့်ဖြစ်စေ ပေါ်ပေါက်သည့် ဆိုးကျိုးသက်ရောက်မှုများ အားလုံး တို့အတွက် တာဝန်ရှိသည်။

၁၅။ စီမံကိန်းအဆိုပြုသူသည် ဤပတ်ဝန်းကျင်ထိန်းသိမ်းရေးဆိုင်ရာ လိုက်နာဆောင်ရွက်မှု သက်သေခံလက်မှတ်ပါ စည်းကမ်းချက်များကို လိုက်နာမှုမရှိပါက ပတ်ဝန်းကျင်ထိန်းသိမ်းရေး ဥပဒေ၊ နည်းဥပဒေများ၊ လုပ်ထုံးလုပ်နည်းများနှင့်အညီ အရေးယူခြင်းခံရမည်။



-----