



ပြည်ထောင်စုသမ္မတမြန်မာနိုင်ငံတော်အစိုးရ
သယံဇာတနှင့်သဘာဝပတ်ဝန်းကျင်ထိန်းသိမ်းရေးဝန်ကြီးဌာန
နေပြည်တော်



KPH Manufacturing Co., Ltd. ၏ ရန်ကုန်တိုင်းဒေသကြီး၊ အရှေ့ပိုင်းခရိုင်၊
 မြောက်ဥက္ကလာပမြို့နယ်၊ ရွှေပေါက်ကံစက်မှုဇုန်၊ အင်းဝလမ်း၊ မြေတိုင်းရပ်ကွက်အမှတ်
 (၁၈)၊ အမှတ် (၇+၈) ရှိ မြေဧရိယာ (၂.၄၂၄) ဧကပေါ်တွင်
 အကောင်အထည်ဖော်ဆောင်ရွက်လျက်ရှိသည့် CMP စနစ်ဖြင့်
 အထည်ချုပ်လုပ်ခြင်းလုပ်ငန်းအတွက် တင်ပြလာသော ကနဦးပတ်ဝန်းကျင်ဆန်းစစ်ခြင်း
 (IEE) အစီရင်ခံစာ၏

ပတ်ဝန်းကျင်ထိန်းသိမ်းရေးဆိုင်ရာ လိုက်နာဆောင်ရွက်မှု သက်သေခံလက်မှတ်
(Environmental Compliance Certificate-ECC)

ရက်စွဲ ။ ၂၀၂၄ ခုနှစ် ၊ ဇွန်လ ၁၇ ရက်



ပြည်ထောင်စုသမ္မတမြန်မာနိုင်ငံတော်အစိုးရ
 သယံဇာတနှင့်သဘာဝပတ်ဝန်းကျင်ထိန်းသိမ်းရေးဝန်ကြီးဌာန

ပတ်ဝန်းကျင်ထိန်းသိမ်းရေးဆိုင်ရာလိုက်နာဆောင်ရွက်မှု သက်သေခံလက်မှတ်

(Environmental Compliance Certificate - ECC)



သက်သေခံလက်မှတ်အမှတ်။ ECC (၈၈၀) ရက်စွဲ ။ ၂၀၂၄ခုနှစ်၊ ဇွန်လ ၁၇ ရက်

၁။ သယံဇာတနှင့်သဘာဝပတ်ဝန်းကျင်ထိန်းသိမ်းရေးဝန်ကြီးဌာနသည် ပတ်ဝန်းကျင်ထိန်းသိမ်းရေး ဥပဒေ (ပြည်ထောင်စုလွှတ်တော် ဥပဒေအမှတ် ၉/၂၀၁၂) နှင့် ပတ်ဝန်းကျင်ထိခိုက်မှုဆန်းစစ်ခြင်း ဆိုင်ရာလုပ်ထုံးလုပ်နည်း (အမိန့်ကြော်ငြာစာအမှတ် ၆၁၆/၂၀၁၅) တို့အရ နောက်ဆက်တွဲ(က)တွင် ဖော်ပြထားသော အဆိုပြုစီမံကိန်းအား နောက်ဆက်တွဲ(ခ) ပါ စည်းကမ်းချက်များကို လိုက်နာ ဆောင်ရွက်စေလျက် ဤပတ်ဝန်းကျင်ထိန်းသိမ်းရေးဆိုင်ရာ လိုက်နာဆောင်ရွက်မှု သက်သေခံ လက်မှတ် (Environmental Compliance Certificate - ECC) ကို ထုတ်ပေးလိုက်သည်-

- (က) စီမံကိန်းအဆိုပြုသူ - ဦးမျိုးချစ်ဆန်း
Director
- (ခ) ဆက်သွယ်ရန်လိပ်စာ - KPH Manufacturing Company Limited၊ အမှတ် (၇+၈)၊ မြေတိုင်းရပ်ကွက်အမှတ် (၁၈)၊ အင်းဝလမ်း၊ ရွှေပေါက်ကံစက်မှုဇုန်၊ မြောက်ဥက္ကလာပမြို့နယ်၊ အရှေ့ပိုင်းခရိုင်၊ ရန်ကုန်တိုင်းဒေသကြီး၊ ဖုန်း၀၉-၇၇၇၉၃၃၃၇၁
- (ဂ) စီမံကိန်းအမျိုးအစား - CMP စနစ်ဖြင့် အထည်ချုပ်လုပ်ငန်း
- (ဃ) စီမံကိန်းကာလ - အခွင့်အမိန့်အရ အဖွဲ့အစည်းက ခွင့်ပြုသည့်ကာလ
- (င) စီမံကိန်း၏အရွယ်အစား - စီမံကိန်းဧရိယာ (၂.၄၂၄) ဧက
- (စ) စီမံကိန်းတည်နေရာ - အမှတ် (၇+၈)၊ မြေတိုင်းရပ်ကွက်အမှတ် (၁၈)၊ အင်းဝလမ်း၊ ရွှေပေါက်ကံစက်မှုဇုန်၊ မြောက်ဥက္ကလာပမြို့နယ်၊ အရှေ့ပိုင်းခရိုင်၊ ရန်ကုန်တိုင်းဒေသကြီး။
- (ဆ) ECC သက်တမ်း - (၅) နှစ်
စတင်ထုတ်ပေးရက် - ၄-၆-၂၀၂၄
သက်တမ်းကုန်ဆုံးရက် - ၃-၆-၂၀၂၉
- (ဇ) အတည်ပြုအစီရင်ခံစာ အမျိုးအစား - ကနဦးပတ်ဝန်းကျင်ဆန်းစစ်ခြင်း အစီရင်ခံစာ (IEE)

(ဈ) အတည်ပြုအစီရင်ခံစာ - ညွှန်ကြားရေးမှူးရုံး၊ ပတ်ဝန်းကျင်ထိန်းသိမ်းရေးဦးစီးဌာန၊ ရန်ကုန်တိုင်းဒေသကြီး၏ ၁၉- ၁၂- ၂၀၂၃ ရက်စွဲပါ စာအမှတ်၊ ရက/ EIA/ ၅(၁) (၃၄၁၅/၂၀၂၃)

စည်းကမ်းချက်များသတ်မှတ်ခြင်း

၂။ အောက်ဖော်ပြပါ ရည်ရွယ်ချက်များ ရရှိနိုင်ရေးအတွက် ဤသက်သေခံလက်မှတ်၏ နောက်ဆက်တွဲပါ စည်းကမ်းချက်များကို လိုက်နာဆောင်ရွက်ရန် သတ်မှတ်ထားခြင်းဖြစ်ပါသည်-

- (က) ပတ်ဝန်းကျင်နှင့် လူမှုဆိုင်ရာ ဆိုးကျိုးသက်ရောက်မှုများကို ကြိုတင်ကာကွယ်ရေး၊ အနိမ့်ဆုံးဖြစ်စေရေးနှင့် ထိခိုက်မှုများကို ပြန်လည်ကုစားရေး ဆောင်ရွက်ပေးရန်၊
- (ခ) စီမံကိန်းအဆိုပြုသူ၏ စီမံကိန်းဆိုင်ရာ ကတိကဝတ်များနှင့် လိုက်နာထမ်းဆောင်ရမည့် တာဝန်များကို သတ်မှတ်ရန်၊
- (ဂ) လက်ခံနိုင်သော ပတ်ဝန်းကျင်အရည်အသွေး ဖြစ်စေရေးအတွက် စံချိန်စံညွှန်းများနှင့် အရည်အသွေးတိုင်းတာရေးနည်းလမ်းများ သတ်မှတ်ရန်၊
- (ဃ) စောင့်ကြပ်ကြည့်ရှုခြင်းနှင့် အစီရင်ခံခြင်းတို့ကို ပုံမှန်ဆောင်ရွက်စေရန်၊
- (င) စီမံကိန်းတွင် စဉ်ဆက်မပြတ် ဆောင်ရွက်သွားရမည့် ပတ်ဝန်းကျင်စီမံခန့်ခွဲရေး အစီအမံတစ်ရပ်ကို ရေးဆွဲဆောင်ရွက်ရန်။

၃။ အထက်ဖော်ပြပါ စည်းကမ်းချက်များအပြင် ဤဝန်ကြီးဌာနမှ အခါအားလျော်စွာထုတ်ပြန်သော အမိန့်၊ ညွှန်ကြားချက်များကို လိုက်နာဆောင်ရွက်ရန်။

၄။ ဤပတ်ဝန်းကျင်ထိန်းသိမ်းရေးဆိုင်ရာ လိုက်နာဆောင်ရွက်မှု သက်သေခံလက်မှတ်သည် လုပ်ငန်းဆောင်ရွက်ရန်ခွင့်ပြုမိန့်မဟုတ်ဘဲ ပတ်ဝန်းကျင်ထိန်းသိမ်းရေးဆိုင်ရာ စည်းကမ်းချက်များအား လိုက်နာဆောင်ရွက်ရန်ဖြစ်ကြောင်း၊ မြေအသုံးပြုခွင့်နှင့် လုပ်ငန်းဆောင်ရွက်ခွင့်ပြုမိန့်မှာ သက်ဆိုင်ရာ ဝန်ကြီးဌာန သို့မဟုတ် အခွင့်အမိန့်ရအဖွဲ့အစည်းများ၏ မူဝါဒ၊ ဥပဒေ၊ နည်းဥပဒေများ၊ လုပ်ထုံးလုပ်နည်း၊ လမ်းညွှန်ချက်များနှင့်အညီ လိုက်နာဆောင်ရွက်ရန်။

၅။ သက်ဆိုင်ရာခွင့်ပြုမိန့်ထုတ်ပေးသည့်ဌာနမှ ခွင့်ပြုမိန့်ပယ်ဖျက်လျှင်သော်လည်းကောင်း၊ သက်တမ်းတိုးပေးခြင်းမရှိလျှင်သော်လည်းကောင်း၊ ပတ်ဝန်းကျင်ထိန်းသိမ်းရေးဆိုင်ရာ လိုက်နာဆောင်ရွက်မှု သက်သေခံလက်မှတ်သက်တမ်းရှိစေကာမူ ဤသက်သေခံလက်မှတ်၏ သက်တမ်းသည်လည်း အလိုအလျောက် ကုန်ဆုံးသည်ဟု မှတ်ယူရမည်။

၁၅.၆.၂၀၂၄



ပြည်ထောင်စုဝန်ကြီး (ကိုယ်စား)
(လှမောင်သိန်း၊ အမြဲတမ်းအတွင်းဝန်)
သယံဇာတနှင့်သဘာဝပတ်ဝန်းကျင်ထိန်းသိမ်းရေးဝန်ကြီးဌာန

KPH Manufacturing Co., Ltd မှ ရန်ကုန်တိုင်းဒေသကြီး၊ အရှေ့ပိုင်းခရိုင်၊

မြောက်ဥက္ကလာပမြို့နယ်၊ ရွှေပေါက်ကံစက်မှုဇုန်၊ အင်းဝလမ်း၊ မြေတိုင်းရပ်ကွက်အမှတ် (၁၈)၊ အမှတ် (၇+၈)၊ မြေဧရိယာ (၂.၄၂၄) ဧကပေါ်တွင် အကောင်အထည်ဖော်ဆောင်ရွက်လျက်ရှိသည့် CMP စနစ်ဖြင့် အထည်ချုပ်လုပ်ခြင်းလုပ်ငန်း၏ စီမံကိန်းအကြောင်းအရာ

၁။ KPH Manufacturing Co., Ltd မှ ရန်ကုန်တိုင်းဒေသကြီး၊ အရှေ့ပိုင်းခရိုင်၊ မြောက်ဥက္ကလာပမြို့နယ်၊ ရွှေပေါက်ကံစက်မှုဇုန်၊ အင်းဝလမ်း၊ မြေတိုင်းရပ်ကွက်အမှတ် (၁၈)၊ အမှတ် (၇+၈)၊ မြေဧရိယာ (၂.၄၂၄) ဧကပေါ်တွင် အကောင်အထည်ဖော်ဆောင်ရွက်လျက်ရှိသည့် CMP စနစ်ဖြင့် အထည်ချုပ်လုပ်ခြင်းလုပ်ငန်းအတွက် ညွှန်ကြားရေးမှူးရုံး၊ ပတ်ဝန်းကျင်ထိန်းသိမ်းရေးဦးစီးဌာန၊ ရန်ကုန်တိုင်းဒေသကြီး၏ ၁၉- ၁၂- ၂၀၂၃ ရက်စွဲပါ စာအမှတ်၊ ရက/ EIA/ ၅(၁) (၃၄၁၅/၂၀၂၃) ဖြင့် တင်ပြခဲ့သည့် တတိယပုဂ္ဂိုလ်အဖွဲ့အစည်း OLIVE BRIGHT ENVIRONMENTAL SOLUTIONS LIMITED မှပြုစုသော အပြီးသတ် ကနဦးပတ်ဝန်းကျင်ဆန်းစစ်ခြင်းအစီရင်ခံစာကို ပတ်ဝန်းကျင်ထိန်းသိမ်းရေးဆိုင်ရာ လိုက်နာဆောင်ရွက်မှု သက်သေခံလက်မှတ် (Environmental Compliance Certificate - ECC) ထုတ်ပေးခြင်းဖြစ်သည်။

၂။ **စီမံကိန်းအဆိုပြုသူ။** ဦးမျိုးချစ်ဆန်း၊ Director ၊ KPH Manufacturing Company Limited၊ အမှတ် (၇+၈)၊ မြေတိုင်းရပ်ကွက်အမှတ် (၁၈)၊ အင်းဝလမ်း၊ ရွှေပေါက်ကံစက်မှုဇုန်၊ မြောက်ဥက္ကလာပမြို့နယ်၊ အရှေ့ပိုင်းခရိုင်၊ ရန်ကုန်တိုင်းဒေသကြီး၊ ဖုန်းဝင်- ၇၇၇၉၃၃၃၇၁ ဖြစ်ပါသည်။

၃။ **စီမံကိန်းဆောင်ရွက်ပုံအဆင့်ဆင့်။** စီမံကိန်းတွင် ကုန်ကြမ်းများကိုတရုတ်နိုင်ငံမှ တင်သွင်းရယူ၍ ထုတ်လုပ်မှုလုပ်ငန်းစဉ်အဆင့်ဆင့်အနေဖြင့် ကုန်ကြမ်းများသိုလှောင်ခြင်း၊ ပိတ်စများဖြတ်ခြင်း၊ ဖြတ်ပြီးပိတ်စများအားချုပ်လုပ်ခြင်း၊ ချုပ်ပြီးထည်များအားစစ်ဆေးခြင်း၊ မီးပူတိုက်ခြင်း၊ ပါကင်ထုတ်ပိုးခြင်းတို့ဖြစ်ပါသည်။ ကုန်ချောများ အနေဖြင့် ဂျာကင်၊ ဘောင်းဘီ၊ ကုတ်နှင့် စကပ်တို့ကို ပြည်ပနိုင်ငံများသို့တင်ပို့ရောင်းချပြီး တစ်နှစ်လျှင် ၃,၁၂၀,၀၀ ထည်နှင့် ၁၀ နှစ်အတွင်း ၃၁,၂၀၀,၀၀၀ ထည်ထုတ်လုပ်သွားမည်ဖြစ်ပါသည်။

၄။ **အသုံးပြုကုန်ကြမ်းပစ္စည်းများ။** အဓိကအသုံးပြုမည့်ကုန်ကြမ်းပစ္စည်းများကို တရုတ်နိုင်ငံမှတင်သွင်း၍ စွမ်းအင်ရယူမှု အရင်းအမြစ်အနေဖြင့် ဒီဇယ်အင်ဂျင်လျှပ်ထုတ်စက် (၁) လုံးနှင့် တွိုင်လာ (၁) လုံး တို့အား ရယူသုံးစွဲပါသည်။ စက်ပစ္စည်းနှင့် အခြားပရိဘောဂပစ္စည်းသုံးစွဲမှုများမှာ

Single Needle, Double Needle, 2 Needle Chainstitch, 5 Thread Overlock, 4 Thread



Overlock, Bar Tack, Button Hotel Button Attach, Keyhole, Chanstitch Double Needle/ Three Needle, Cloths End Cutter, Sealing Machine, Cutting Machines Hand Knife 8"/10", End Cutter, Band Knife, Fusing Machine, Collar. Cuf Forming Machine/ Tunning Machine, Thread rewinder Machine, Needle detector Machine, Steam Boller, Iron (Dual), Ironing Tables, Blindstitch Machine, Piping Cutter, Snap Button Machine (Manual), Holing Machine, Generator 500 KVA, Generator 250 KVA, Generator 60 KVA, Fork Lift, Embroidery Machine, Computerized Garment Hanger, Shape Tacking Machine, Computer Controlled Cycle Machine, Automatic Pocket Setter, Auttomatic Belt- Loop attaching Machine, Lockstitch (Zigzag Slitching Machine), Fabric Inspection Machine, Laser Cutter Machine တို့ဖြစ်ပါသည်။ ဒီဇယ်လောင်စာအား လျှပ်စစ်မီးပြတ်တောက်ချိန်များတွင် (၁) လလျှင် (၄၅၀) လီတာခန့်သုံးစွဲ၍ ရေသုံးစွဲမှုအနေဖြင့် စက်ရုံရှိ (၂) လက်မ အဝီစိတွင်းမှ ရယူ သုံးစွဲပါသည်။ သောက်သုံးရေအတွက် စက်ရုံတွင် ရေသန့်စင်စနစ်အသုံးပြုပြီး သောက်သုံးရေ အတွက် တစ်နေ့လျှင် ဂါလန် (၄၅၀) အသုံးပြု၍ မီးပူတိုက်ခြင်းလုပ်ငန်းစဉ်အတွက် Biomass pallets steam boiler ကိုအသုံးပြုပြီး လောင်စာအနေဖြင့် Biomass pallets များအား အသုံးပြုပါသည်။

၅။ စီမံကိန်းတည်နေရာ။ အမှတ် (၇+၈)၊ မြေတိုင်းရပ်ကွက်အမှတ် (၁၈)၊ အင်းဝလမ်း၊ ရွှေပေါက်ကံစက်မှုဇုန်၊ မြောက်ဥက္ကလာပမြို့နယ်၊ အရှေ့ပိုင်းခရိုင်၊ ရန်ကုန်တိုင်းဒေသကြီးတွင်တည်



ရှိပါသည်။

KPH Manufacturing Co., Ltd မှ ရန်ကုန်တိုင်းဒေသကြီး၊ အရှေ့ပိုင်းခရိုင်၊
မြောက်ဥက္ကလာပမြို့နယ်၊ ရွှေပေါက်ကံစက်မှုဇုန်၊ အင်းဝလမ်း၊ မြေတိုင်းရပ်ကွက်အမှတ် (၁၈)၊
အမှတ် (၇+၈)၊ မြေဧရိယာ (၂.၄၂၄) ဧကပေါ်တွင် အကောင်အထည်ဖော်ဆောင်ရွက်လျက်ရှိသည့်
CMP စနစ်ဖြင့် အထည်ချုပ်လုပ်ခြင်းလုပ်ငန်း၏ တည်နေရာပြမြေပုံ

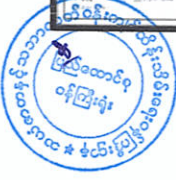
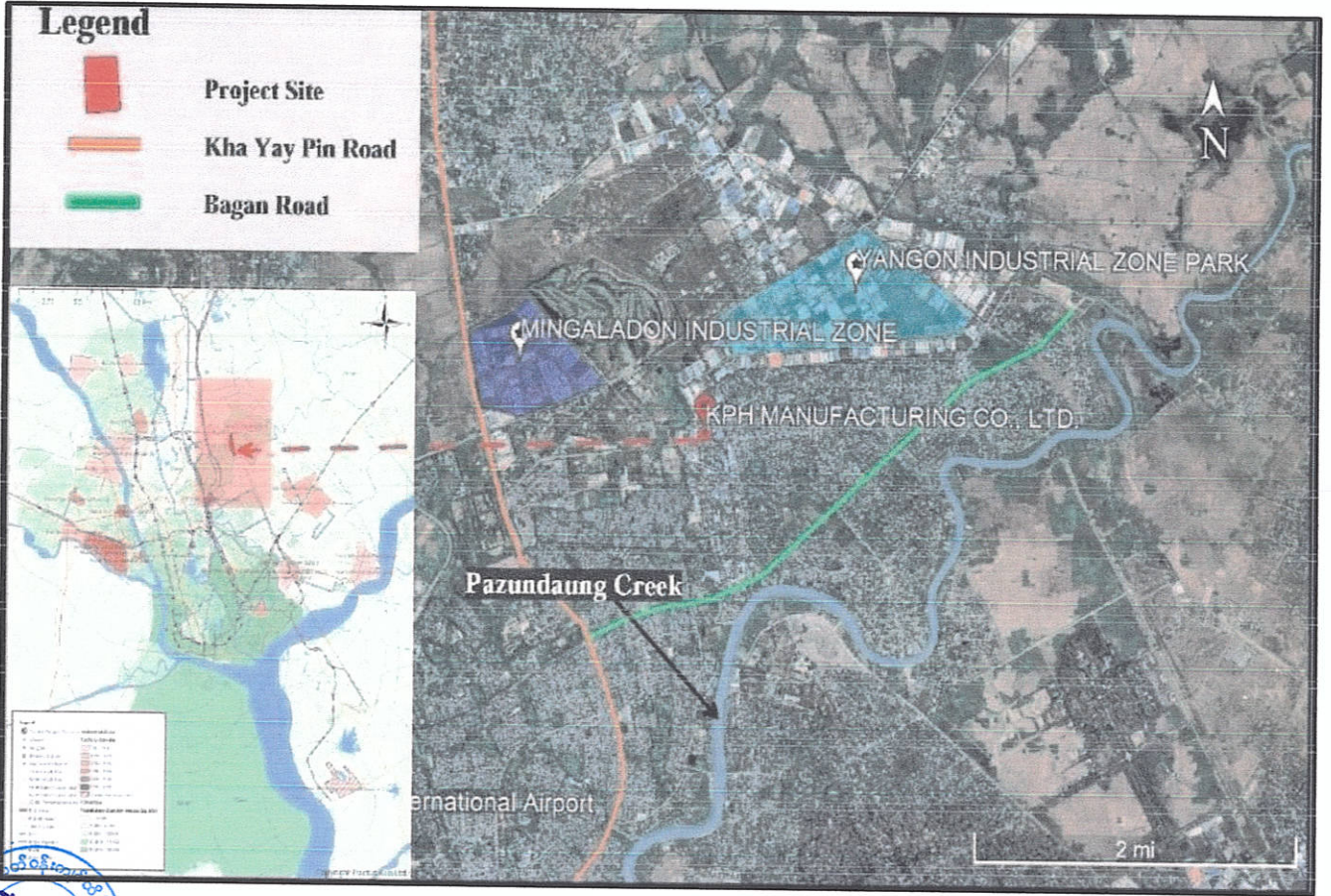

KPH Manufacturing Co., Ltd မှ ရန်ကုန်တိုင်းဒေသကြီး၊ အရှေ့ပိုင်းခရိုင်၊
မြောက်ဥက္ကလာပမြို့နယ်၊ ရွှေပေါက်ကံစက်မှုဇုန်၊ အင်းဝလမ်း၊ မြေတိုင်းရပ်ကွက်အမှတ် (၁၈)၊
အမှတ် (၇+၈)၊ မြေဧရိယာ (၂.၄၂၄) ဧကပေါ်တွင် အကောင်အထည်ဖော်ဆောင်ရွက်လျက်ရှိသည့်
CMP စနစ်ဖြင့် အထည်ချုပ်လုပ်ခြင်းလုပ်ငန်း၏ ထုတ်လုပ်မှုအဆင့်ဆင့်ပြပုံ

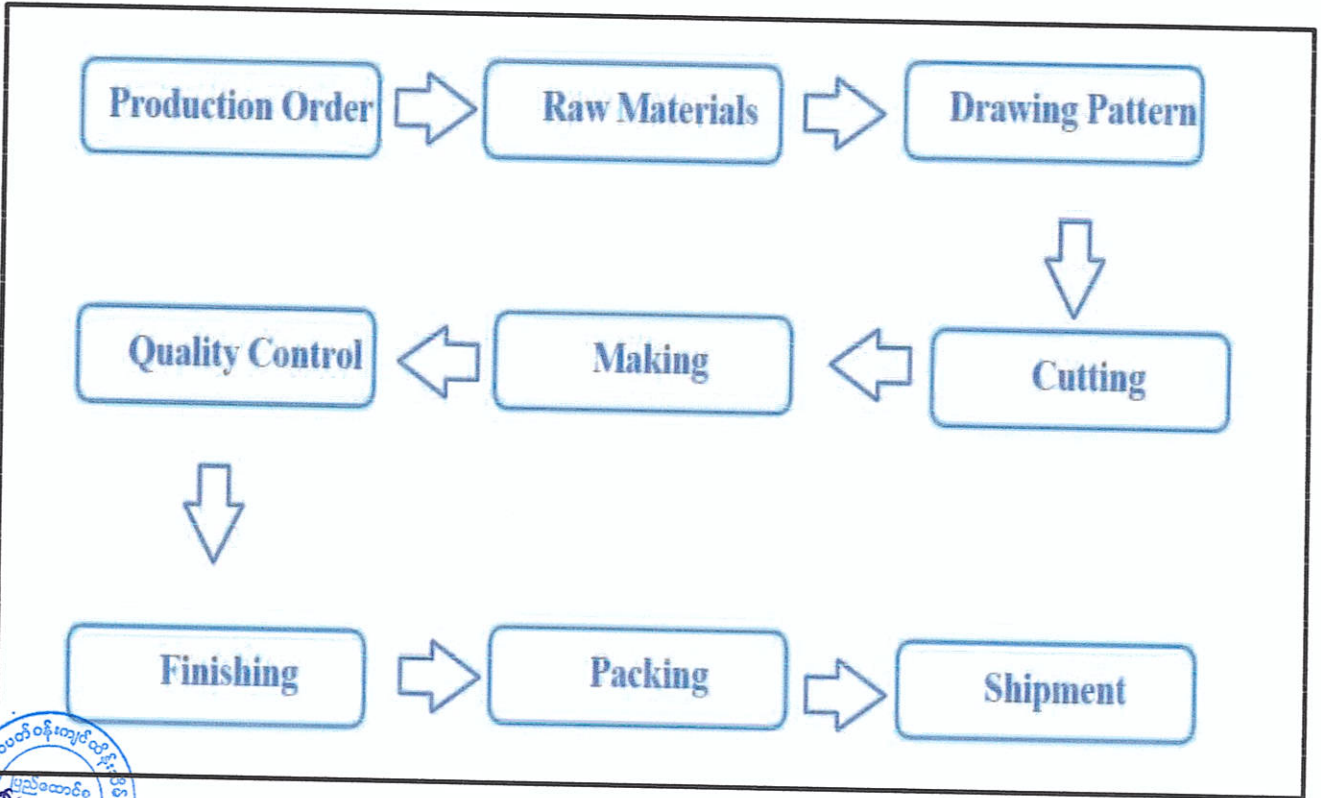

ကတိကဝတ်များ၊ စည်းကမ်းသတ်မှတ်ချက်များနှင့် အထွေထွေစည်းကမ်းများ

ကနဦးပတ်ဝန်းကျင်ဆန်းစစ်ခြင်းအစီရင်ခံစာအရ လိုက်နာဆောင်ရွက်ရမည့်ကတိကဝတ်များ

၆။ စီမံကိန်းအဆိုပြုသူက ညွှန်ကြားရေးမှူးရုံး၊ ပတ်ဝန်းကျင်ထိန်းသိမ်းရေးဦးစီးဌာန၊ ရန်ကုန်တိုင်းဒေသကြီး၏ ၁၉- ၁၂- ၂၀၂၃ ရက်စွဲပါ စာအမှတ်၊ ရက/ EIA/ ၅(၁) (၃၄၁၅/၂၀၂၃) ဖြင့် တင်ပြလာသည့် ကနဦးပတ်ဝန်းကျင်ဆန်းစစ်ခြင်းအစီရင်ခံစာတွင် ဖော်ပြထားသည့် အောက်ပါကတိကဝတ်များကို လိုက်နာဆောင်ရွက်ရမည်-

(က) မူဝါဒ၊ ဥပဒေနှင့် လုပ်ထုံးလုပ်နည်း။ စီမံကိန်းအဆိုပြုသူသည် ပတ်ဝန်းကျင်ထိန်းသိမ်းရေးဥပဒေ၊ ပတ်ဝန်းကျင်ထိန်းသိမ်းရေး နည်းဥပဒေများ၊ ပတ်ဝန်းကျင်ထိခိုက်မှုဆန်းစစ်ခြင်းဆိုင်ရာ လုပ်ထုံးလုပ်နည်း၊ အမျိုးသားပတ်ဝန်းကျင်ဆိုင်ရာ အရည်အသွေး (ထုတ်လွှတ်မှု) လမ်းညွှန်ချက်များနှင့် စီမံကိန်းနှင့်သက်ဆိုင်သည့် အခြား မူဝါဒ၊ ဥပဒေ၊ နည်းဥပဒေများကို လိုက်နာဆောင်ရွက်ရမည်။

(ခ) စီမံကိန်းဆောင်ရွက်မည့်နည်းစဉ်။ စီမံကိန်းတွင် ကုန်ကြမ်းများကိုတရုတ်နိုင်ငံမှ တင်သွင်းရယူ၍ ထုတ်လုပ်မှုလုပ်ငန်းစဉ်အဆင့်ဆင့်အနေဖြင့် ကုန်ကြမ်းများ သိုလှောင်ခြင်း၊ ပိတ်စများဖြတ်ခြင်း၊ ဖြတ်ပြီးပိတ်စများအားချုပ်လုပ်ခြင်း၊ ချုပ်ပြီးထည်များအားစစ်ဆေးခြင်း၊ မီးပူတိုက်ခြင်း၊ ပါကင်ထုပ်ပိုးခြင်းတို့ဖြစ်ပါသည်။ ကုန်ချောများအနေဖြင့် ဂျာကင်၊ ဘောင်းဘီ၊ ကုတ်နှင့် စကပ်တို့ကို ပြည်ပနိုင်ငံများသို့ တင်ပို့ရောင်းချပြီး တစ်နှစ်လျှင် ၃,၁၂၀,၀၀ ထည်နှင့် ၁၀ နှစ်အတွင်း ၃၁,၂၀၀,၀၀၀ ထည် ထုတ်လုပ်သွားမည်ဖြစ်ပါသည်။

(ဂ) လေထုအရည်အသွေးစီမံခန့်ခွဲမှု။ အောက်ပါအတိုင်း လိုက်နာဆောင်ရွက်ရမည်-

(၁) တည်ဆောက်ရေးကိရိယာနှင့် မော်တော်ယာဉ်များအား ပြုပြင်ရန်လိုအပ်ပါက တည်ဆောက်ရေးလုပ်ငန်းခွင်ပြင်ပတွင် ကျွမ်းကျင်သူများဖြင့် ပြုပြင်ဆောင်ရွက်သွားရန်၊

(၂) လမ်းခင်းထားခြင်း မရှိသောလမ်းများအား ဖြတ်သန်းမောင်းနှင်ရာတွင် အမြန်နှုန်းအားလျော့ချမောင်းနှင်ရန်၊

(၃) မော်တော်ယာဉ်အသုံးပြုမှုများကြောင့် ထွက်လာသော ဖုန်မှုန့်များသည် လေထု



ညစ်ညမ်းမှုကိုဖြစ်ပေါ်နိုင်သောကြောင့် ဖုန်မှုန့်ဖြစ်ပေါ်နိုင်သည့်နေရာများကို ရေဖျန်းပေးရန်၊ ဖြတ်သန်းမောင်းနှင်မည့်ယာဉ်များ၏ အမြန်နှုန်းကို လျှော့ချ မောင်းနှင်ရေး သတ်မှတ်ပေးရန်၊ ယာဉ်များနှင့်စက်ပစ္စည်းများကို နေ့စဉ်ပုံမှန် စစ်ဆေးပေးရန်၊

(၄) မော်တော်ယာဉ်နှင့် စက်ပစ္စည်းများကို လိုအပ်မှသာ အသုံးပြုရန်။

(ဃ) ဆူညံသံစီမံခန့်ခွဲမှု။ အောက်ပါအတိုင်း လိုက်နာဆောင်ရွက်ရမည်-

(၁) စက်ပစ္စည်းကိရိယာများ ကောင်းမွန်စွာ လည်ပတ်စေရန် ပြုပြင်ထိန်းသိမ်းခြင်းလုပ်ငန်းများကို အမြဲမပြတ်ဆောင်ရွက်ရန်၊

(၂) မော်တော်ယာဉ်များ၏ အမြန်နှုန်းအား ကန့်သတ်ထားရှိရန်၊

(၃) ဆူညံသံထွက်ရှိသည့် စက်ပစ္စည်းများကို ကိုင်တွယ်ရသော လုပ်သားများအတွက် သင့်လျော်သော ဆူညံသံကာကွယ်ရေးကိရိယာများ ထောက်ပံ့ပေးရန်၊

(၄) အများပြည်သူနှင့် တိုင်ပင်ဆွေးနွေးခြင်းကို ဆောင်ရွက်မည်ဖြစ်ပြီး ဝေဖန်အကြံပြုချက်များအား ညှိနှိုင်းဆောင်ရွက်သွားရန်။

(င) စွန့်ပစ်ပစ္စည်းအစိုင်အခဲစီမံခန့်ခွဲမှု။ အောက်ပါအတိုင်း လိုက်နာဆောင်ရွက်ရမည်-

(၁) သိုလှောင်စနစ်အတွက် မီးဘေးအန္တရာယ်ကာကွယ်ရေး ဆောင်ရွက်ရန်၊

(၂) စွန့်ပစ်ပစ္စည်းများတွင် အသုံးပြု၍ရသော အနည်အနှစ်များရှိပါက အနီးဝန်းကျင်ရှိ လယ်သမားများအား မြေဩဇာအဖြစ်ပေးအပ်သွားရန်၊

(၃) အန္တရာယ်ရှိ စွန့်ပစ်အစိုင်အခဲများအား ညစ်ညမ်းမှုမဖြစ်စေရေး အမိုးအကာတို့ဖြင့် ကာကွယ်ထားရှိရန်၊

(၄) အန္တရာယ်ရှိသော ပစ္စည်းများကို ကိုင်တွယ်သိမ်းဆည်းရာတွင် နိုင်ငံတော်မှ ပြဋ္ဌာန်းချက်များနှင့် ဒေသမှ ထုတ်ပြန်ချက်များအတိုင်း လိုက်နာသိမ်းဆည်းသွားရန်၊

(၅) ဘေးအန္တရာယ်ရှိ စွန့်ပစ်ပစ္စည်းများအား စနစ်တကျသယ်ဆောင်ခြင်း၊ သိမ်းဆည်းခြင်း၊ အသုံးပြုခြင်းနှင့် စွန့်ပစ်ခြင်းများကို နိုင်ငံတကာသဘောတူစာချုပ်များ၊ ဘေးအန္တရာယ်ရှိ စွန့်ပစ်ပစ္စည်းများနှင့် အခြားစွန့်ပစ်ပစ္စည်းများ နယ်စပ်ဖြတ်ကျော် သယ်ယူပို့ဆောင်ခြင်းဆိုင်ရာ လုပ်ထုံးလုပ်နည်း (၂၀၁၃) တို့

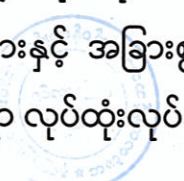

အရ စနစ်တကျ ဆောင်ရွက်သွားရန်။

- (စ) **စွန့်ပစ်အရည် (ရေဆိုး) စီမံခန့်ခွဲမှု။** အောက်ပါအတိုင်း လိုက်နာဆောင်ရွက်ရမည်-
 - (၁) မော်တော်ယာဉ်နှင့် စက်ယန္တရားများမှ စက်ဆီ၊ ချောဆီများအား ယိုစိမ့်မှုမရှိ စေရန် ပုံမှန်စစ်ဆေးပြုပြင်သွားရန်၊
 - (၂) အမျိုးသားပတ်ဝန်းကျင်ဆိုင်ရာအရည်အသွေး (ထုတ်လွှတ်မှု) လမ်းညွှန်ချက်များ၏ သတ်မှတ်ထားသော လမ်းညွှန်တန်ဖိုးများနှင့်အညီ ထိန်းသိမ်းလိုက်နာဆောင်ရွက်ရန်။
- (ဆ) **ရေသုံးစွဲမှု စီမံခန့်ခွဲမှု အစီအစဉ်။** အောက်ပါအတိုင်း လိုက်နာဆောင်ရွက်ရမည်-
 - (၁) ဝန်ထမ်းများအား ရေအရင်းအမြစ်အား စနစ်တကျ အသုံးပြုတတ်စေရေး အသိပညာပေးခြင်းများ ဆောင်ရွက်ရန်၊
 - (၂) စက်ယန္တရားများနှင့် မော်တော်ယာဉ်များတွင် အသုံးပြုသော ဆီနှင့်လောင်စာဆီများကို သင့်လျော်သော စီမံခန့်ခွဲမှုဖြင့် ရေညစ်ညမ်းမှု မဖြစ်စေရန် ရှောင်ကြဉ်၍ ဆောင်ရွက်ရန်။
- (ဇ) **လုပ်ငန်းခွင်ကျန်းမာရေးနှင့် ဘေးကင်းလုံခြုံရေး စီမံခန့်ခွဲမှုအစီအစဉ်။** အောက်ပါအတိုင်း လိုက်နာဆောင်ရွက်ရမည်-
 - (၁) ကျန်းမာရေးနှင့် ဘေးအန္တရာယ် ကင်းရှင်းရေးတို့အတွက် ဝန်ထမ်းများအား အကာအကွယ်ပစ္စည်းများ ပေးအပ်ခြင်းနှင့် လေ့ကျင့်သင်ကြားပေးရန်၊
 - (၂) ဓာတုပစ္စည်းများ ကိုင်တွယ်နည်းအား သင်တန်းပေးခြင်း၊ အန္တရာယ်သတိပေးဆိုင်းဘုတ်များ နှင့်ပတ်သက်၍ အသိပညာပေးရန်၊
 - (၃) ကျန်းမာရေးနှင့် ပတ်သက်သော နိုင်ငံတကာစံနှုန်းများ၊ ပြည်တွင်းနှင့် ဒေသတွင်း စံနှုန်းများကို လိုက်နာသွားရန်၊
 - (၄) လုံလောက်သော အလင်းရောင်ရရှိစေရန်နှင့် လေဝင်လေထွက် ကောင်းမွန်စေရေး ကြီးကြပ်ဆောင်ရွက်သွားရန်၊
 - (၅) မတော်တဆဖြစ်ပွားမှုများကို မှတ်တမ်းတင်ခြင်း၊ စုံစမ်းစစ်ဆေးခြင်းနှင့် ကာကွယ်မှုများ ဆောင်ရွက်သွားရန်။
- (ဈ) **မီးဘေးလုံခြုံရေးစီမံခန့်ခွဲမှုအစီအစဉ်။** တစ်ဖက်ပါအတိုင်း လိုက်နာဆောင်ရွက်ရမည်-



- (၁) စက်ရုံအတွင်း မီးသတ်ဆေးဘူး၊ မီးသတ်စနစ်နှင့် မီးသတ်ရေများအား အဆင်သင့်ထားရှိ၍ ဆောင်ရွက်ရန်၊
- (၂) အရေးပေါ်ထွက်ပေါက်များနှင့် စုရပ်များအား သတ်မှတ်ထားရှိခြင်းနှင့် အရေးပေါ်ထွက်ပေါက်များတွင် ပစ္စည်းများ ပိတ်ဆို့နေခြင်းမရှိအောင် ဆောင်ရွက်ထားရှိရန်၊ အရေးပေါ်ထွက်ပေါက်များအား လမ်းညွှန်ဆိုင်းဘုတ်များဖြင့် မြင်သာအောင် ဆောင်ရွက်ထားရန်၊
- (၃) မီးသတ်ဆေးဘူးများအား သုံးလ ၁ ကြိမ် ပုံမှန်စစ်ဆေးကြည့်ရှုရန်၊
- (၄) စက်ရုံအတွင်း မီးဘေးအချက်ပေးစနစ်များ တပ်ဆင်ထားရန်။

(ည) **စွမ်းအင်စီမံခန့်ခွဲမှုအစီအစဉ်။** အောက်ပါအတိုင်း လိုက်နာဆောင်ရွက်ရမည်-

- (၁) စွမ်းအင်ချွေတာမှုအနေဖြင့် Biomass Pallets Steam Boiler အား အသုံးပြုရန်၊
- (၂) Biomass Pallets Steam Boiler အား သုံးစွဲသည့်နေရာတွင် စွမ်းအင်အလေအလွင့် မဖြစ်စေရေးနှင့် အပူအားကောင်းစေရန်အတွက် Vertical Furnace Structure ကို အသုံးပြုရန်၊
- (၃) လျှပ်စစ်စွမ်းအင်လိုအပ်ချက်အနေဖြင့် National Grid မှ ရယူသုံးစွဲရန်နှင့် လိုအပ်မှသာ မီးစက်အား အသုံးပြုရန်၊ မီးစက်နှင့် သယ်ပို့ကားများအတွက် (၁) လ လျှင် စက်သုံးဆီ (၄၅၀) လီတာသာသုံးစွဲရန်။

(ဋ) **အရေးပေါ်အခြေအနေတုံ့ပြန်ရေးအစီအစဉ်။** အောက်ပါအတိုင်း လိုက်နာဆောင်ရွက်ရမည်-

- (၁) သဘာဝ ဘေးအန္တရာယ်များဖြစ်ပေါ်လာပါက ကိုင်တွယ်ဖြေရှင်းနိုင်မည့် အစီအစဉ်များ ဆောင်ရွက်ထားရှိရန်၊
- (၂) မီးသတ်ဆေးဘူးများအား သုံးလ ၁ ကြိမ် စစ်ဆေးရန်၊ ဝန်ထမ်းများအား မီးငြိမ်းသတ်ကိရိယာများကို ကိုင်တွယ်တတ်စေရန် လေ့ကျင့်သင်ကြားပေးရန်၊
- (၃) အရေးပေါ်ထိခိုက်မှုများအတွက် ဆေးဘက်ဆိုင်ရာ အရာရှိနှင့် သူနာပြုအကူတို့အား ခန့်အပ်ထားရှိကာ ဆေးဘက်ဆိုင်ရာ အရာရှိမှာ တစ်ပတ်လျှင် ၃ ရက်စက်ရုံတွင် ဆေးခန်းထိုင်ပြီး ကျန်ရက်များတွင် သူနာပြုမှ ဆောင်ရွက်ပေးရန်။



(၄) လုပ်ငန်းလည်ပတ်ခြင်းအဆင့်စောင့်ကြပ်ကြည့်ရှုမည့်အစီအစဉ်။ အောက်ပါအတိုင်း လိုက်နာဆောင်ရွက်ရမည်-

- (၁) လေထုအရည်အသွေး SO₂၊ NO₂၊ CO၊ CO₂၊ O₃၊ PM_{2.5}၊ PM₁₀ စသည့် ပါရာမီတာများအား (၁) နှစ်လျှင် (၂) ကြိမ် စက်ရုံဝန်းအတွင်း လဟာပြင် နေရာတွင် တိုင်းတာစစ်ဆေးရန်၊
- (၂) အသံဆူညံမှုအား (၁) နှစ်လျှင် (၂) ကြိမ် စက်ရုံအတွင်းနှင့် စက်ရုံဝန်းအတွင်း လဟာပြင်နေရာတွင် တိုင်းတာစစ်ဆေးရန်၊
- (၃) အစိုင်အခဲ စွန့်ပစ်ပစ္စည်းများအား (ရုံးခန်းနေရာနှင့် သိုလှောင်ရာနေရာ) တို့တွင် အပတ်စဉ် စောင့်ကြပ်ကြည့်ရှုရန်၊
- (၄) ရေထုအရည်အသွေးအား (pH၊ Temperature၊ Colour၊ TSS၊ Ammonia၊ BOD၊ COD၊ Total Phosphorous၊ Cadmium၊ Copper၊ Zinc၊ Nickel၊ Sulfide၊ Phenol၊ Oil and Grease၊ Total Nitrogen၊ Chromium (Hexavalent)၊ Chromium(Total)၊ Total Coliform Count (MPN/100ml) တို့ကို (၁) နှစ်လျှင် (၂) ကြိမ်စက်ရုံမှ အဝီစိရေတွင်းနှင့် စက်ရုံရေနုတ်မြောင်းတို့တွင် တိုင်းတာစစ်ဆေးရန်၊
- (၅) ဘေးအန္တရာယ်ရှိ စွန့်ပစ်ပစ္စည်းများအား သိုလှောင်ရာနေရာနှင့် ကိုင်တွယ် သည့် နေရာတို့တွင် လစဉ် စောင့်ကြပ်ကြည့်ရှုရန်၊
- (၆) လုပ်ငန်းခွင်ဘေးအန္တရာယ်ကင်းရှင်းရေးအား စက်ရုံဝန်းအတွင်း နေ့စဉ်စောင့် ကြပ်ကြည့်ရှုရန်၊
- (၇) ရပ်ရွာကျန်းမာရေးနှင့် ဘေးကင်းရေးအတွက် အနီးပတ်ဝန်းကျင်တွင် တစ်နှစ် လျှင် ၁ ကြိမ် စောင့်ကြပ်ကြည့်ရှုရန်၊
- (၈) အလင်းရောင်နှင့် လေဝင်လေထွက်ကောင်းမွန်မှုအတွက် စက်ရုံဝန်းအတွင်း လစဉ် တိုင်းတာရန်၊
- (၉) မီးဘေးအန္တရာယ် ကာကွယ်ရေးအတွက် စက်ရုံရေယာအတွင်းတွင် မီးငြိမ်းသတ် ကိရိယာများအား လစဉ် စောင့်ကြပ်ကြည့်ရှုရန်၊



(၁၀) ဝန်ထမ်းများအတွက် ကျန်းမာရေးစောင့်ရှောက်မှုစနစ်အနေဖြင့် ခေါင်းမူး၊ ခေါင်းကိုက်၊ အအေးမိနှင့် အခြားမတော်တဆမှုများကို စက်ရုံ၌ အပတ်စဉ် စောင့်ကြပ်ကြည့်ရှုရန်၊

(၁၁) စောင့်ကြပ်ကြည့်ရှုတိုင်းတာခြင်း အစီရင်ခံစာအား ၆ လ တစ်ကြိမ် ဆောင်ရွက်သွားရန်။

(၂) လုပ်ငန်းပိတ်သိမ်းခြင်းအဆင့်တွင် စောင့်ကြပ်ကြည့်ရှုမည့်အစီအစဉ်။ အောက်ပါအတိုင်း လိုက်နာဆောင်ရွက်ရမည်-

(၁) လေထုအရည်အသွေး PM_{2.5}၊ PM₁₀၊ SO₂၊ NO₂၊ O₃ စသည့် ပါရာမီတာများအား ပတ်ဝန်းကျင်စီမံခန့်ခွဲမှုနှင့် ကိုက်ညီမှုရှိသော သတ်မှတ်ချက်များအတိုင်း ဆောင်ရွက်သွားရန်၊

(၂) ဆူညံသံနှင့် တုန်ခါမှုများအား ဆူညံသံကာကွယ်ရေး ပစ္စည်းများအသုံးပြုခြင်း၊ အနီးအနားနေပြည်သူများအား ကြိုတင်အသိပေးရန်၊ ဆူညံသံနှင့် တုန်ခါမှုများကို စံချိန် စံညွှန်းများအတွင်း ဆောင်ရွက်မှုရှိ/ မရှိအား အခါအားလျော်စွာ စောင့်ကြပ်ကြည့်ရှုသွားရန်၊

(၃) တည်ဆောက်ရေးလုပ်ငန်းများ ဖျက်သိမ်းရာမှ ထွက်ရှိသော အဆိပ်အတောက်ပစ္စည်းများကြောင့် ရေထုညစ်ညမ်းမှုမဖြစ်ပွားစေရန် ဆောင်ရွက်သွားရန်။

(ဃ) အများပြည်သူနှင့်တိုင်ပင်ဆွေးနွေးခြင်း။ အများပြည်သူနှင့် တိုင်ပင်ဆွေးနွေးခြင်းအစီအစဉ်အား ၂၇-၄-၂၀၂၃ တွင် KPH Manufacturing Co.,Ltd ၏ အစည်းအဝေးခန်းမတွင်ကျင်းပခဲ့ပြီး အစိုးရဌာန၊ ကုမ္ပဏီမှ တာဝန်ရှိသူများ၊ ဖိတ်ကြားထားသည့်သူများနှင့် တွေ့ဆုံဆွေးနွေးခဲ့ကြောင်း ဖော်ပြထားပါသည်။

(င) တာဝန်ယူဆောင်ရွက်မည့်အဖွဲ့အစည်းများ။ ပတ်ဝန်းကျင်စီမံခန့်ခွဲမှုအစီအစဉ်၊ စောင့်ကြပ်ကြည့်ရှုခြင်း အစီအစဉ်တို့အတွက် ပတ်ဝန်းကျင်စီမံခန့်ခွဲမှုအစီအစဉ်၌ ဖော်ပြထားသည့်အတိုင်း ဖွဲ့စည်းဆောင်ရွက်ရမည်။

(စ) လျာထားအသုံးစရိတ်။ အောက်ပါအတိုင်း လိုက်နာဆောင်ရွက်ရမည်-

(၁) ပတ်ဝန်းကျင်စီမံခန့်ခွဲမှုအစီအစဉ်အတွက် လျာထားအသုံးစရိတ် (၆,၅၇၀,၀၀၀) ကျပ် သုံးစွဲရန်။



- (၂) စောင့်ကြပ်ကြည့်ရှုမည့်အစီအစဉ်များအတွက် လျာထားအသုံးစရိတ် (၁၀,၀၇၀,၀၀၀) ကျပ် သုံးစွဲရန်၊
- (၃) လုပ်ငန်းစုစုပေါင်းအမြတ်ငွေ၏ (၂%)မှ ဒေသဖွံ့ဖြိုးမှုနှင့် လူမှုစီးပွားတိုးတက်ရေးအတွက် သုံးစွဲရန်။

ပတ်ဝန်းကျင်နှင့်လူမှုရေးစီမံခန့်ခွဲမှုဆိုင်ရာလိုက်နာဆောင်ရွက်ရမည့် စည်းကမ်းသတ်မှတ်ချက်များ

၇။ စီမံကိန်းအဆိုပြုသူသည် အထက်အပိုဒ်(၆)တွင် ဖော်ပြထားသော ကနဦးပတ်ဝန်းကျင်ဆန်းစစ်ခြင်းအစီရင်ခံစာအရ အကောင်အထည်ဖော်ဆောင်ရွက်ရမည့် ကတိကဝတ်များအပြင် အောက်ဖော်ပြပါ စည်းကမ်းချက်များ၊ သတ်မှတ်ချက်များကိုလည်း အပြည့်အဝ လိုက်နာဆောင်ရွက်ရမည်-

(က) မူဝါဒ၊ဥပဒေ၊ မဟာဗျူဟာနှင့် ပင်မလုပ်ငန်းအစီအစဉ်ပါ စည်းကမ်းသတ်မှတ်ချက်များ။ အမျိုးသားပတ်ဝန်းကျင်ရေးရာမူဝါဒ၊ မြန်မာနိုင်ငံရာသီဥတုပြောင်းလဲမှုဆိုင်ရာမူဝါဒ၊ မြန်မာနိုင်ငံရာသီဥတုပြောင်းလဲမှုဆိုင်ရာ မဟာဗျူဟာ၊ မြန်မာနိုင်ငံရာသီဥတုပြောင်းလဲမှုဆိုင်ရာ ပင်မလုပ်ငန်းစဉ် (၂၀၁၈ - ၂၀၃၀) မြန်မာနိုင်ငံအမျိုးသားအဆင့်စွန့်ပစ်ပစ္စည်းစီမံခန့်ခွဲမှုမဟာဗျူဟာနှင့် ပင်မလုပ်ငန်းအစီအစဉ် (၂၀၂၀)တို့နှင့် စပ်လျဉ်း၍ အောက်ပါအတိုင်း လိုက်နာဆောင်ရွက်ရမည်-

(၁) မြန်မာနိုင်ငံရာသီဥတုပြောင်းလဲမှုဆိုင်ရာမူဝါဒ၊ မြန်မာနိုင်ငံရာသီဥတုပြောင်းလဲမှုဆိုင်ရာ မဟာဗျူဟာ၊ မြန်မာနိုင်ငံရာသီဥတု ပြောင်းလဲမှုဆိုင်ရာ ပင်မလုပ်ငန်းအစီအစဉ်နှင့်အညီ ရာသီဥတုပြောင်းလဲမှု လျော့ချရေးနှင့် လိုက်လျောညီထွေ ဖြစ်စေရေးအတွက် ထုတ်လုပ်မှုလုပ်ငန်းစဉ်များ ဆောင်ရွက်ရာတွင် ရေရှည်တည်တံ့သော၊ ကာဗွန်ထုတ်လွှတ်မှု လျော့ကျစေသော၊ ဖန်လုံအိမ်ဓာတ်ငွေ့ထုတ်လွှတ်မှု လျော့ကျစေသော ထုတ်လုပ်မှုနည်းပညာများ၊ ကောင်းမွန်သော ထုတ်လုပ်မှု အလေ့အကျင့်ကောင်းများ (Good Manufacturing Practices- GMP) ကိုမြှင့်တင်ဆောင်ရွက်ရန်၊ မှန်လုံအိမ်ဓာတ်ငွေ့ ထွက်ရှိနိုင်သော ရုပ်ကြွင်းလောင်စာ သုံးစွဲမှုကို ယာဉ်၊ ယန္တရားအမျိုးအစား အလိုက်လစဉ် သုံးစွဲမှုခန့်မှန်းချက် ထည့်သွင်းပြုစုရန်၊ GHGs အထူးသဖြင့် CO₂ စုပ်ယူဖယ်ထုတ်နိုင်မည့် သစ်တောထိန်းသိမ်း ကာကွယ်ခြင်း၊ သစ်ပင်စိုက်ပျိုးခြင်း အစီအစဉ်များ ရေးဆွဲပြုစု ဆောင်ရွက်ရန်၊ ရာသီဥတုပြောင်းလဲမှုကြောင့် ဖြစ်ပေါ်လာနိုင်သည့် ရေကြီးခြင်း၊ မြေပြိုခြင်း၊ ငလျင်လှုပ်ခြင်း ကဲ့သို့သော

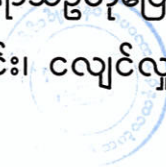

သဘာဝဘေးအန္တရာယ်များမှ ကာကွယ်ရေး၊ ပျက်စီးဆုံးရှုံးမှု လျှော့ချနိုင်ရေး အတွက် အစီအမံများရေးဆွဲ၍ ကြိုတင်ပြင်ဆင်ဆောင်ရွက်ရမည်။

- (၂) စီမံကိန်းမှ ထွက်ရှိလာမည့် ပလတ်စတစ်စွန့်ပစ်ပစ္စည်းများ၊ မိလ္လာအညစ်အကြေးများ၊ ဓာတုဗေဒစွန့်ပစ်ပစ္စည်းများနှင့် စက်မှုလုပ်ငန်းများမှထွက်ရှိလာသော စွန့်ပစ်ပစ္စည်းများအား စနစ်တကျစွန့်ပစ်ရန်နှင့် လဟာပြင်မီးရှို့မှုပျောက်ရေးဆောင်ရွက်ရန်၊
- (၃) စွန့်ပစ်ပစ္စည်းများအား သက်ဆိုင်ရာက စွန့်ပစ်ပစ္စည်း စုပုံစွန့်ပစ်ရန် သတ်မှတ်ထားသောနေရာများတွင် ဘေးအန္တရာယ်ကင်းရှင်းစွာ စွန့်ပစ်ဆောင်ရွက်ရန်၊
- (၄) စွန့်ပစ်ပစ္စည်းများအား သိမ်းဆည်းခြင်း၊ သယ်ယူပို့ဆောင်ခြင်း၊ စွန့်ပစ်ခြင်းတို့နှင့် ပတ်သက်၍ ပြန့်ကျဲထွက်ကျမှု၊ အနံ့အသက်ဆိုးများထွက်ရှိမှု၊ ဆူညံမှု၊ တုန်ခါမှုတို့ မရှိစေရေး လိုက်နာဆောင်ရွက်ရန်၊
- (၅) စီမံကိန်းမှထွက်ရှိသော စွန့်ပစ်ပစ္စည်းနှင့် ဘေးအန္တရာယ်ရှိစွန့်ပစ်ပစ္စည်းများ စီမံဆောင်ရွက်ထားရှိမှုကို စောင့်ကြပ်ကြည့်ရှုစစ်ဆေးနိုင်ရေးအတွက် စွန့်ပစ်ပစ္စည်းဆိုင်ရာ မှတ်တမ်းပုံစံထားရှိဆောင်ရွက်ရန်၊
- (၆) ဘေးအန္တရာယ်ရှိ စွန့်ပစ်ပစ္စည်းများနှင့် စက်မှုလုပ်ငန်းများမှ ထွက်ရှိလာသော စွန့်ပစ်ပစ္စည်းများအတွက် ပတ်ဝန်းကျင်နှင့် သဟဇာတဖြစ်စေသော စီမံခန့်ခွဲမှုစနစ်ကို တိုးမြှင့်ဆောင်ရွက်ရန်၊
- (၇) စီမံကိန်းမှ ထွက်ရှိလာမည့် အရည်အသွေးနှင့် သတ်မှတ်ချက်မပြည့်မီသည့် ကုန်ကြမ်းနှင့် ကုန်ချောပစ္စည်းများ၊ စွန့်ပစ်ပစ္စည်းများကို ထွက်ရှိမှုလျှော့ချခြင်း (Reduce)၊ ပြန်လည်သုံးစွဲခြင်း (Reuse) နှင့် ပြန်လည်ပြုပြင်ထုတ်လုပ်ခြင်း (Recycle) 3Rs စနစ်ဖြင့် စီမံဆောင်ရွက်ရန်၊
- (၈) စီမံကိန်းမှ ထွက်ရှိလာမည့်စွန့်ပစ်ပစ္စည်းများ စီမံခန့်ခွဲမှုအတွက် အစဉ်လည်ပတ်နေသည့် ရန်ပုံငွေထားရှိဆောင်ရွက်ရန်၊
- (၉) ပတ်ဝန်းကျင်ထိန်းသိမ်းရေးဥပဒေပုဒ်မ (၁၄)၊ (၁၅) နှင့် (၁၆) တို့အရ ပတ်ဝန်းကျင်ညစ်ညမ်းမှုကို ဖြစ်ပေါ်စေသည့် စွန့်ပစ်ပစ္စည်းများကို သတ်မှတ်ထားသည့် ပတ်ဝန်းကျင်အရည်အသွေးစံချိန်စံညွှန်းများနှင့်အညီ သတ်မှတ်ချက်များအတိုင်း စွန့်ပစ်ခြင်းနှင့် စုပုံခြင်းများ ပြုလုပ်ရန်၊ ညစ်ညမ်းမှုကို



ဖြစ်ပေါ်စေသည့် လုပ်ငန်း သို့မဟုတ် ပိုင်ရှင်ဖြစ်သူသည် ပတ်ဝန်းကျင်ညစ်ညမ်းမှုများကို စောင့်ကြပ်ကြည့်ရှုရန်နှင့် ပတ်ဝန်းကျင်ထိန်းသိမ်းရေးအတွက် သက်ဆိုင်ရာ စုပေါင်းအစီအမံတွင် သတ်မှတ်သည့်ငွေ သို့မဟုတ် ပစ္စည်းထည့်ဝင်၍ ဆောင်ရွက်ရန်၊ ပတ်ဝန်းကျင်ထိန်းသိမ်းရေးအတွက် အသုံးပြုခ သို့မဟုတ် စီမံခန့်ခွဲမှုကုန်ကျစရိတ်ကို ထည့်ဝင်ရန်နှင့် ပတ်ဝန်းကျင်ထိန်းသိမ်းရေးအတွက် ထုတ်ပြန်သောညွှန်ကြားချက်များကို လိုက်နာဆောင်ရွက်ရန်။

(ခ) **စံချိန်စံညွှန်းစည်းကမ်းသတ်မှတ်ချက်များ။** စံချိန်စံညွှန်းသတ်မှတ်ချက်များနှင့် စပ်လျဉ်း၍ အောက်ပါအတိုင်း လိုက်နာဆောင်ရွက်ရမည်-

(၁) လေအရည်အသွေး၊ ဆူညံသံ၊ အလုပ်စခန်းများ၊ မိလ္လာစနစ်များ၊ အိမ်တွင်း ရေဆိုးများနှင့် စပ်လျဉ်း၍ အမျိုးသားပတ်ဝန်းကျင်ဆိုင်ရာ အရည်အသွေး (ထုတ်လွှတ်မှု) လမ်းညွှန်ချက်၊ အထွေထွေလမ်းညွှန်ချက်ပါ သတ်မှတ်ချက်နှင့် အညီ လိုက်နာဆောင်ရွက်ရမည်။

(၂) ဆူညံသံအတွက် စီမံကိန်းဧရိယာပြင်ပရှိ အနီးဆုံးလက်ခံသည့်နေရာတွင် အခြေခံအဆင့်မှ အများဆုံးမြင့်တက်မှု ၃ dBA ထက် မကျော်လွန်စေရေး လိုက်နာဆောင်ရွက်ရမည်။

(၃) စွန့်ပစ်ရေအရည်အသွေးနှင့် စပ်လျဉ်း၍ အမျိုးသားပတ်ဝန်းကျင်ဆိုင်ရာ အရည်အသွေး (ထုတ်လွှတ်မှု) လမ်းညွှန်ချက် အပိုဒ် ၁.၂ ပါ Parameter များ တိုင်းတာ၍ သတ်မှတ်ချက်နှင့်အညီ သန့်စင်ပြီးမှ စွန့်ထုတ်မည် လိုက်နာဆောင်ရွက်ရမည်။

(၄) လေအရည်အသွေးနှင့်စပ်လျဉ်း၍ အမျိုးသားပတ်ဝန်းကျင်ဆိုင်ရာ အရည်အသွေး (ထုတ်လွှတ်မှု) လမ်းညွှန်ချက် အပိုဒ် ၁.၁ ပါ Parameter များ တိုင်းတာ၍ သတ်မှတ်ချက်နှင့်အညီ သန့်စင်ပြီးမှ စွန့်ထုတ်မည်ကို လိုက်နာဆောင်ရွက်ရမည်။

(၅) အဆိုပြုစီမံကိန်းဒါရိုက်တာမှ စွန့်ပစ်ရေကန်မှ အနည်အနှစ်များအားစိုက်ပျိုးရေး သုတေသနဓာတ်ခွဲခန်းသို့ ပေးပို့၍ စိုက်ပျိုးရေးအတွက်သုံးစွဲရန် သင့်လျော်ခြင်း ရှိ/ မရှိကို စမ်းသပ်စစ်ဆေးပေးမည် ဖြစ်ကြောင်း၊ အကယ်၍ စွန့်ပစ်ရေသည် စိုက်ပျိုးမြေများကို ပျက်စီးစေနိုင်သည်ဆိုပါက စွန့်ပစ်ရေသုံးစွဲခြင်းကို တားမြစ်



သွားမည်ဟု အများပြည်သူများနှင့် တိုင်ပင်ဆွေးနွေးခြင်းအစီအစဉ်တွင် ထည့်သွင်း ပြောကြားခဲ့သဖြင့် စွန့်ပစ်ရေများအား စိုက်ပျိုးရေးသုတေသန ဓာတ်ခွဲခန်းသို့ ပေးပို့စစ်ဆေးရမည်ကို လိုက်နာဆောင်ရွက်ရမည်။

(၆) စီမံကိန်းလုပ်ငန်းနှင့် ဆက်စပ်သော အခြားသက်ဆိုင်ရာ မူဝါဒ၊ ဥပဒေနှင့် သတ်မှတ်ချက်များကို လိုက်နာဆောင်ရွက်ရမည်။

(ဂ) **စွန့်ပစ်ပစ္စည်းစီမံခန့်ခွဲရေးဆိုင်ရာ စည်းကမ်းသတ်မှတ်ချက်များ။** စွန့်ပစ်အစိုင်အခဲများ သယ်ယူအသုံးပြုမှု၊ သိုလှောင်မှု၊ စွန့်ပစ်မှုများကြောင့် လုပ်ငန်းခွင်နှင့် အနီးဝန်းကျင် အပေါ် ညစ်ညမ်းမှုမရှိစေရေး စီမံဆောင်ရွက်ရမည် ဖြစ်ကြောင်းနှင့် Domestic Wastewater များအား စနစ်တကျသန့်စင်၍ NEQEG Guideline အထွေထွေ လမ်းညွှန်ချက်များ အပိုဒ် (၁.၂) အတွင်းရှိစေပြီး ပတ်ဝန်းကျင်အပေါ် သက်ရောက်မှု မရှိစေရေး စနစ်တကျ သန့်စင်ဆောင်ရွက်ပြီးမှသာ စွန့်ပစ်ရန်နှင့်စွန့်ပစ်ရေ စွန့်ပစ်မှု များနှင့် ပတ်သက်၍ ပတ်ဝန်းကျင်ထိန်းသိမ်းရေးဥပဒေ၊ နည်းဥပဒေများ၊ လုပ်ထုံး လုပ်နည်းနှင့် လမ်းညွှန်ချက်များအား လိုက်နာဆောင်ရွက်ရမည်။

(ဃ) **လေအရည်အသွေး စီမံခန့်ခွဲရေးဆိုင်ရာ စည်းကမ်းသတ်မှတ်ချက်များ။** စီမံကိန်း အလုပ်သမားများအတွက် လေဝင်လေထွက် ကောင်းမွန်စေရေးဆောင်ရွက်ရမည် ဖြစ်ကြောင်း၊ Indoor Air Quality Monitoring Device တပ်ဆင် ဆောင်ရွက်ရမည် ဖြစ်ကြောင်း၊ အနံ့ဆိုးထွက်ရှိမှုအား လျှော့ချနိုင်ရန် သင့်လျော်သည့် အနံ့ဆိုးလျှော့ချ နိုင်သည့်စက် တပ်ဆင် ဆောင်ရွက် ရမည်ဖြစ်ကြောင်း၊ Air Condition နှင့် အခြား Gas အသုံးပြုသည့်ပစ္စည်းများအတွက် Gas အသုံးပြုရာတွင် ပတ်ဝန်းကျင်၊ ရာသီဥတု နှင့် လူမှုဝန်းကျင်အပေါ် သက်ရောက်မှု နည်းသော Gas အမျိုးအစားအား အသုံးပြု ဆောင်ရွက်ရမည်။

(င) **ရေသုံးစွဲမှု စီမံခန့်ခွဲရေးဆိုင်ရာ စည်းကမ်းသတ်မှတ်ချက်များ။** ရေအရင်းအမြစ် အသုံး ပြုမှုနှင့် ပတ်သက်၍ သက်ဆိုင်ရာ စည်ပင်သာယာရေးအဖွဲ့နှင့် ရေအရင်းအမြစ်နှင့် မြစ်ချောင်းများဖွံ့ဖြိုးတိုးတက်ရေးဦးစီးဌာန၏ စည်းကမ်းချက်၊ ညွှန်ကြားချက်များ အား လိုက်နာဆောင်ရွက်ရမည် ဖြစ်ကြောင်းနှင့် Wastewater များအား စနစ်တကျ သန့်စင်၍ Guideline အတွင်းရှိစေပြီး ပတ်ဝန်းကျင်အပေါ် သက်ရောက်မှုမရှိစေရေး ဆောင်ရွက်ပြီးမှသာ စွန့်ပစ်ရန်နှင့် စွန့်ပစ်ရေစွန့်ပစ်မှုများနှင့် ပတ်သက်၍ ပတ်ဝန်းကျင်



ထိန်းသိမ်းရေးဥပဒေ၊ နည်းဥပဒေများ၊ လုပ်ထုံးလုပ်နည်းနှင့် လမ်းညွှန်ချက်များအား လိုက်နာဆောင်ရွက်ရမည်။

(စ) ကုန်ကြမ်းပစ္စည်းများ တင်သွင်းခြင်းဆိုင်ရာ စည်းကမ်းသတ်မှတ်ချက်များ။ ကုန်ကြမ်း ပစ္စည်းများ ရယူမှုနှင့်စပ်လျဉ်း၍ ပြည်ပနိုင်ငံများမှ တင်သွင်းရာတွင် ပြည်တွင်း ပြဋ္ဌာန်း ဥပဒေများနှင့် နိုင်ငံတကာ သဘောတူညီချက်များနှင့်အညီ လိုက်နာတင်သွင်း ရမည် ဖြစ်ကြောင်းနှင့် လုပ်ငန်းအတွက် အသုံးပြုသည့် ကုန်ကြမ်းပစ္စည်းများနှင့် ဓာတုဗေဒပစ္စည်းများ သယ်ယူပို့ဆောင်မှု၊ သိုလှောင်မှု၊ ကိုင်တွယ်အသုံးပြုမှုနှင့် စွန့်ပစ်မှုတို့ ဆောင်ရွက်ရာတွင် Material Safety Data Sheet ပါ စည်းကမ်း သတ်မှတ်ချက်များ၊ လမ်းညွှန်ချက်များနှင့် သက်ဆိုင်ရာဌာန စည်းကမ်းသတ်မှတ် ချက်များ၊ လမ်းညွှန်ချက်များအတိုင်း လိုက်နာဆောင်ရွက်ရမည်။ သန့်စင်ပြီး အသင့် အသုံးပြု၍ရသော Polypropylene အမျိုးအစား ပလတ်စတစ်ဖြတ်စ ပြည်ပမှ တင်သွင်းမှု အတွက် သက်ဆိုင်ရာ ဆက်စပ်ဌာန၊ လုပ်ငန်းများမှ လုပ်ထုံးလုပ်နည်း၊ စည်းကမ်း သတ်မှတ်ချက်ဖြင့် တင်သွင်းခွင့်ပြုသည့် အမျိုးအစား၊ ပမာဏ၊ နှစ်ကာလ အပိုင်း အခြားများနှင့်အညီ အတိအကျ လိုက်နာဆောင်ရွက်ရန်။

(ဇ) ကျန်းမာရေးနှင့်လုပ်ငန်းခွင် ဘေးအန္တရာယ်ကင်းရှင်းရေးဆိုင်ရာ စည်းကမ်းသတ်မှတ် ချက်များ။ ကျန်းမာရေးနှင့် လုပ်ငန်းခွင်ဘေးအန္တရာယ်ကင်းရှင်းရေးဆိုင်ရာ စည်းကမ်း ချက်များနှင့် စပ်လျဉ်း၍ စီမံကိန်းလုပ်ငန်းကြောင့် ထိခိုက်ခံစားရမည့် ဒေသခံများ အတွက် ပညာရေး၊ ကျန်းမာရေးစောင့်ရှောက်မှု၊ အခြေခံအဆောက်အအုံ ဖွံ့ဖြိုးတိုး တက်ရေး၊ အလုပ်အကိုင်ခန့်ထားခြင်း၊ ရေရှည်လူမှုစီးပွားရေးဖွံ့ဖြိုး တိုးတက်စေရေး တို့ကို ဆောင်ရွက်ပေးရန်နှင့် ဝန်ထမ်းများ၏ ကျန်းမာရေးနှင့် ဘေးအန္တရာယ်ကင်း ရှင်းတို့ကို ဆောင်ရွက်ရမည်။

(ဈ) ဒေသခံများနှင့်တိုင်ပင်ဆွေးနွေးခြင်းဆိုင်ရာစည်းကမ်းသတ်မှတ်ချက်များ။ စီမံကိန်း အဆိုပြုသူသည် ဒေသခံများနှင့် တိုင်ပင်ဆွေးနွေးခြင်းလုပ်ငန်းစဉ်များနှင့် စပ်လျဉ်း၍ အောက်ပါအချက်များကို လိုက်နာဆောင်ရွက်ရမည်-

(၁) ဘေးအန္တရာယ်ရှိလုပ်ငန်းများအပါအဝင် တည်ဆောက်ရေးလုပ်ငန်းများနှင့် ဆောင် ရွက်မည့် လုပ်ငန်းများကို ဒေသခံပြည်သူများသို့ ကြိုတင်အသိပေးဆောင်



- (၂) တည်ဆောက်ရေးကာလအတွင်း ယာဉ်သွားလာမှု လမ်းကြောင်းများ၊ ယာဉ်သွားလာမှုကြောင့် ဖြစ်နိုင်သောအနှောင့်အယှက်များ၊ ပတ်ဝန်းကျင် သာယာမှုအပေါ် ထိခိုက်မှုများနှင့်စပ်လျဉ်း၍ သက်ဆိုင်ရာဒေသခံများသို့ ကြိုတင်အသိပေးရန်၊
- (၃) ဒေသခံပြည်သူများနှင့် တိုင်ပင်ဆွေးနွေးခြင်း၊ ပူးပေါင်းပါဝင်စေခြင်း၊ နစ်နာမှုဖြေရှင်းရေးလုပ်ငန်းစဉ်များကို လုပ်ငန်းဆောင်ရွက်နေစဉ်အတွင်း အကောင်အထည်ဖော်ဆောင်ရွက်သွားရန်။

(ည) **အစီရင်ခံတင်ပြခြင်းဆိုင်ရာစည်းကမ်းသတ်မှတ်ချက်များ။** ပတ်ဝန်းကျင်နှင့်လူမှုရေးဆိုင်ရာ စီမံခန့်ခွဲမှုအစီအစဉ်များ၊ စောင့်ကြပ်ကြည့်ရှုရေးအစီအစဉ်များ အကောင်အထည်ဖော် ဆောင်ရွက်ခြင်းနှင့်စပ်လျဉ်း၍ အောက်ပါကိစ္စရပ်များဖြစ်ပွားပါက ဝန်ကြီးဌာနသို့ နှောင့်နှေးမှုမရှိစေဘဲ အစီရင်ခံတင်ပြရမည်-

- (၁) ပစ္စည်းကိရိယာများ သို့မဟုတ် နည်းစနစ်များ မှားယွင်းအလုပ်လုပ်ခြင်း၊ ပျက်စီးခြင်း သို့မဟုတ် အလုပ်မလုပ်တော့ခြင်း၊
- (၂) သိသာထင်ရှားသော ညစ်ညမ်းမှုဖြစ်ပေါ်စေခဲ့သော သို့မဟုတ် ဖြစ်ပေါ်နေစေသော သို့မဟုတ် ဖြစ်ပေါ်စေနိုင်သော မတော်တဆမှုတစ်ခု ဖြစ်ပွားခြင်း သို့မဟုတ် ထုတ်လွှတ်မှု ကန့်သတ်တန်ဖိုးဖြင့် ထိန်းချုပ်ထားခြင်းမရှိသည့် အရာဝတ္ထုတစ်ခု ထုတ်လွှတ်ခြင်း၊
- (၃) သတ်မှတ်ဖော်ပြထားသည့် ကန့်သတ်တန်ဖိုး တစ်ခုခုကို ကျော်လွန်ခြင်း၊
- (၄) ပတ်ဝန်းကျင်နှင့် သက်ရှိတို့၏ ကျန်းမာရေးတို့အပေါ် သိသာထင်ရှားသော ဆိုးကျိုးသက်ရောက်မှုများ ဖြစ်ပေါ်ခြင်း၊
- (၅) စီမံကိန်းအဆိုပြုသူသည် ယင်း၏တာဝန်များပျက်ကွက်မှု သို့မဟုတ် အခြားလုပ်ငန်းများဆောင်ရွက်ရန် ပျက်ကွက်မှု သို့မဟုတ် ပတ်ဝန်းကျင်ထိန်းသိမ်းရေးဆိုင်ရာ လိုက်နာဆောင်ရွက်မှု သက်သေခံလက်မှတ်နှင့် ပတ်ဝန်းကျင်စီမံခန့်ခွဲမှု အစီအစဉ်ပါအတိုင်း လိုက်နာဆောင်ရွက်ရန် ပျက်ကွက်မှုများကို ဖြစ်နိုင်သမျှ ဆောလျင်စွာ ဝန်ကြီးဌာနသို့ စာဖြင့်အသိပေး တင်ပြရမည်။ ပျက်ကွက်မှု တစ်ရပ်ရပ်ကြောင့် အန္တရာယ်ဖြစ်စေနိုင်သော ပတ်ဝန်းကျင်အပေါ် သက်ရောက်မှု ဖြစ်လာနိုင်သည့် အကြောင်းကိစ္စရပ် သို့မဟုတ်



ဝန်ကြီးဌာနက အမြန်သိရှိရန် လိုအပ်သည့် အကြောင်းကိစ္စရပ်ကို (၂၄)နာရီ အတွင်း လည်းကောင်း၊ အခြားအကြောင်းကိစ္စရပ်များအားလုံးတွင် စီမံကိန်း အဆိုပြုသူက ယင်းဖြစ်စဉ်ဖြစ်ရပ်ကို စတင်သိရှိသည့်အချိန်မှ (၇) ရက်အတွင်း လည်းကောင်း ဝန်ကြီးဌာနသို့ အသိပေး တင်ပြရမည်။

(၆) စီမံကိန်း၏အရွယ်အစား၊ နယ်ပယ်အတိုင်းအတာ၊ တည်နေရာ၊ အခင်းအကျင်း၊ နည်းပညာ၊ ကြိုတင်မျှော်မှန်းနိုင်သော ဆိုးကျိုးသက်ရောက်မှုကြောင့် ဖြစ်လာ သည့်အန္တရာယ်၊ ထုတ်လုပ်မှုနည်းလမ်း သို့မဟုတ် ညစ်ညမ်းမှုတို့ကို တားဆီးရန် သို့မဟုတ် လျော့ချရန် ဆောင်ရွက်မှုတို့တွင် အဓိက ပြောင်းလဲခြင်း သို့မဟုတ် တိုးချဲ့ခြင်း သို့မဟုတ် ဒုတိယတိုးချဲ့ဆောင်ရွက်ရန် အဆိုပြုခြင်းဖြစ်ပါက စီမံကိန်းအဆိုပြုသူသည် သတ်မှတ်ထားသော အချိန်ဇယားအတွင်း ပြောင်းလဲ မှုများ၏ သတင်းအချက်အလက်များနှင့်အတူ ဝန်ကြီးဌာနသို့ တင်ပြရမည်။

(၇) စီမံကိန်းဧရိယာအတွင်းတွင် မမျှော်လင့်သော ဘေးအန္တရာယ်များကြောင့် လည်းကောင်း၊ ပတ်ဝန်းကျင်နှင့်လူမှုရေးအခြေအနေ ပြောင်းလဲမှုများကြောင့် လည်းကောင်း၊ ဖြစ်ပေါ်လာနိုင်သည့် ထိခိုက်မှုများအပေါ်မူတည်၍ သက်ဆိုင်ရာ ကဏ္ဍအလိုက် စီမံခန့်ခွဲမှုအစီအစဉ်များအား ဝန်ကြီးဌာနသို့ ပြန်လည်တင်ပြ ရမည်။

(၈) စောင့်ကြပ်ကြည့်ရှုမှုအစီရင်ခံစာ တင်ပြရာတွင် အောက်ပါအချက်များ ပြည့်စုံစွာ တင်ပြရမည်-

(ကက) စည်းကမ်းချက်များအားလုံးကို လိုက်နာကြောင်း သက်သေခံစာရွက် စာတမ်းအထောက်အထားများ၊

(ခခ) ပတ်ဝန်းကျင်စီမံခန့်ခွဲမှုအစီအစဉ် အကောင်အထည်ဖော်မှုအတွက် တင်ပြထားသည့် အကောင်အထည်ဖော်မှု ဇယားအတိုင်း ဆောင်ရွက် ရာတွင် အစီရင်ခံသည့် အချိန်အထိတိုးတက်မှု၊

(ဂဂ) ပတ်ဝန်းကျင်စီမံခန့်ခွဲမှုအစီအစဉ်အား အကောင်အထည်ဖော်ရာတွင် တွေ့ကြုံရသော အခက်အခဲများ၊ ယင်းအခက်အခဲများကို ကုစားရန် အကြံပြုချက်များနှင့် အလားတူ အခက်အခဲများ၊ အနာဂတ်တွင်



တွေ့ကြုံရနိုင်မှုကို တားဆီးကာကွယ်ရန် သို့မဟုတ် ရှောင်လွှဲရန် အဆို ပြုသည့် ဆောင်ရွက်မှုများ၊

(ဃဃ) ပတ်ဝန်းကျင်စီမံခန့်ခွဲမှုအစီအစဉ်ကို လိုက်နာဆောင်ရွက်ရန် ပျက်ကွက် သည့် အကြိမ်နှင့် အမျိုးအစား၊ အဆိုပြုသည့် ကုစားမှုဆောင်ရွက် ချက်များနှင့်ကုစားမှုပြီးမြောက်ရမည့် အချိန်သတ်မှတ်ချက်များ၊

(ငင) လုပ်ငန်းခွင်နှင့် လူမှုအဖွဲ့အစည်း၏ ကျန်းမာရေး၊ ဘေးအန္တရာယ် ကင်းရှင်းရေးနှင့် ပတ်ဝန်းကျင်နှင့်စပ်လျဉ်း၍ ဖြစ်ပွားသော မတော် တဆမှုများနှင့် ဖြစ်စဉ်ဖြစ်ရပ်များ၊

(စစ) ပတ်ဝန်းကျင်စီမံခန့်ခွဲမှုအစီအစဉ်အရ သတ်မှတ်ထားသည့် သို့မဟုတ် အခြားလိုအပ်သည့် ပတ်ဝန်းကျင်ဆိုင်ရာအတိုင်းအတာနှင့် စည်းကမ်း ချက်များ ဆိုင်ရာအချက်အလက်များအား စောင့်ကြပ်ကြည့်ရှုမှု။

(ဇ) စီမံကိန်းအဆိုပြုသူသည် တည်ဆောက်ရေးအဆင့်လုပ်ငန်းများ ဆောင်ရွက် ပြီးနောက်တွင် စီမံကိန်း၏ လုပ်ငန်းခွင်မြေပုံများ၊ လုပ်သားနေရာထိုင်ခင်း စီမံချက်များ၊ တည်ဆောက်ရေးလုပ်ငန်းကို ဤပတ်ဝန်းကျင်ထိန်းသိမ်းရေး ဆိုင်ရာ လိုက်နာဆောင်ရွက်မှု သက်သေခံလက်မှတ်နှင့်အညီ ဆောင်ရွက်ခဲ့ ကြောင်း အထောက်အထားများပါဝင်သည့် စီမံကိန်း၏အပြီးသတ်လုပ်ငန်း အစီအစဉ်များကို ကနဦးတင်ပြမည့် စောင့်ကြပ်ကြည့်ရှုမှုအစီအစဉ်နှင့်ပူးတွဲ၍ ပတ်ဝန်းကျင်ထိန်းသိမ်းရေးဦးစီးဌာနသို့ တင်ပြရမည်။

(ဈ) ယဉ်ကျေးမှုအမွေအနှစ် ထိန်းသိမ်းစောင့်ရှောက်ရေးဆိုင်ရာစည်းကမ်း သတ်မှတ်ချက် များ။ စီမံကိန်းဆောင်ရွက်မည့်နေရာဒေသများတွင် မြေပေါ် /မြေအောက်ရှိ ရှေးဟောင်း ယဉ်ကျေးမှုအမွေအနှစ်နှင့်သက်ဆိုင်သည့် အထောက်အထားများ၊ ရှေးဟောင်းဝတ္ထု ပစ္စည်းများ၊ ရှေးဟောင်းအဆောက်အအုံများ တွေ့ရှိပါက ရှေးဟောင်းသုတေသနနှင့် အမျိုးသားပြတိုက်ဦးစီးဌာနသို့ ချက်ချင်း ဆက်သွယ်သတင်းပို့ အကြောင်းကြားရမည်။

(ဋ) လူမှုတာဝန်သိအစီအစဉ် (CSR) ဆိုင်ရာစည်းကမ်းသတ်မှတ်ချက်များ။ လူမှုတာဝန်သိ အစီအစဉ်နှင့် စပ်လျဉ်း၍ အောက်ပါတို့ကို လိုက်နာဆောင်ရွက်ရမည်-

(၁) စီမံကိန်းအဆိုပြုသူသည် စီမံကိန်းကြောင့် ထိခိုက်ခံစားရသူများအား လက်ရှိ သို့မဟုတ် စီမံကိန်းမဆောင်ရွက်မီကာလထက် မနိမ့်ကျသော လူမှုစီးပွားရေး



တည်ငြိမ်ခိုင်မာမှုရရှိသည်အထိ ဆောင်ရွက်ပေးရန်နှင့် သက်မွေးဝမ်းကျောင်း လုပ်ငန်းများ ပြန်လည်တည်ထောင်ရေးနှင့် ပြန်လည်နေရာချထားရေးအစီအစဉ်များကို စီမံကိန်းကြောင့် ထိခိုက်ခံစားရသူများ၊ သက်ဆိုင်ရာအစိုးရဌာန၊ အဖွဲ့အစည်းများ၊ အခြားသက်ဆိုင်သူများနှင့် တိုင်ပင်ဆွေးနွေး၍ လိုအပ်သလို ပံ့ပိုးနိုင်ရေး စီစဉ်ဆောင်ရွက်ရမည်။

(၂) ဒေသဖွံ့ဖြိုးရေးလုပ်ငန်းများ (Community Development Plan) ဆောင်ရွက်ရာတွင် သက်ဆိုင်ရာဒေသရှိ ဌာနဆိုင်ရာများ၊ မြို့နယ်ဖွံ့ဖြိုးတိုးတက်ရေး စီမံကိန်း (Township Development Plans) များနှင့် ချိတ်ဆက်ဆောင်ရွက်ရန်နှင့် စီမံကိန်းအနီးရှိ ဒေသခံပြည်သူများ၊ ဆက်စပ်ပတ်သက်သူများနှင့် စဉ်ဆက်မပြတ်တွေ့ဆုံဆွေးနွေးပြီး ၎င်းတို့၏ အကြံပြုချက်နှင့် လိုအပ်ချက်များအား အလေးထားပေါင်းစပ် ဆောင်ရွက်ရမည်။

(၃) အများပြည်သူသိရှိနိုင်ရေးဆိုင်ရာစည်းကမ်းသတ်မှတ်ချက်များ။ စီမံကိန်းအဆိုပြုသူသည် အတည်ပြုထားသည့် ကနဦးပတ်ဝန်းကျင်ဆန်းစစ်ခြင်းအစီရင်ခံစာကို စီမံကိန်းနှင့် ဆက်စပ်ပတ်သက်သူများနှင့် အများပြည်သူများသိရှိနိုင်ရေးအတွက် မြန်မာဘာသာဖြင့် ရေးသားဖော်ပြထားသော အကျဉ်းချုပ်အစီရင်ခံစာနှင့် လိုက်နာဆောင်ရွက်မည့် ပတ်ဝန်းကျင်နှင့် လူမှုဆိုင်ရာကတိကဝတ်များအား ဖြန့်ဝေအသိပေး ထုတ်ဖော်ကြေညာရမည်။

(၄) စောင့်ကြပ်ကြည့်ရှုမှုအစီအစဉ်ဆိုင်ရာစည်းကမ်းသတ်မှတ်ချက်များ။ စောင့်ကြပ်ကြည့်ရှုမှုအစီအစဉ်နှင့်စပ်လျဉ်း၍ အောက်ပါအတိုင်း လိုက်နာဆောင်ရွက်ရမည်-

(၁) စီမံကိန်းအဆိုပြုသူသည် သက်ဆိုင်ရာ အခွင့်အမိန့်ရ အဖွဲ့အစည်းထံမှစာဖြင့် ခွင့်ပြုချက်ကို လက်ခံရရှိသည့်အခါ အကြိုတည်ဆောက်ခြင်း၊ တည်ဆောက်ခြင်း၊ လုပ်ငန်းလည်ပတ်ဆောင်ရွက်ခြင်း၊ လုပ်ငန်းရပ်စဲခြင်း၊ လုပ်ငန်းပိတ်သိမ်းခြင်း၊ လုပ်ငန်းပိတ်သိမ်းပြီးကာလဟူသည့် စီမံကိန်းအဆင့်အားလုံးတွင် ဆိုးကျိုးသက်ရောက်မှု အားလုံးအတွက် စီမံကိန်းနှင့်ဆက်စပ် ဆောင်ရွက်မှုများအပေါ် မိမိကိုယ်မိမိ ဘက်စုံစောင့်ကြပ်ကြည့်ရှုစစ်ဆေးခြင်းကို လက်တွေ့စဉ်ဆက်မပြတ် ဆောင်ရွက်ရမည့်အပြင် သက်ဆိုင်ရာ ဥပဒေများ၊ နည်းဥပဒေများ၊ ပတ်ဝန်းကျင်ထိခိုက်မှုဆန်းစစ်ခြင်းဆိုင်ရာ လုပ်ထုံးလုပ်နည်းနှင့် စံချိန်စံညွှန်းများ၊ ပတ်ဝန်းကျင်ထိန်းသိမ်းရေးဆိုင်ရာ လိုက်နာဆောင်ရွက်မှု



သက်သေခံလက်မှတ်ပါ စည်းကမ်းသတ်မှတ်ချက်များနှင့် ပတ်ဝန်းကျင်စီမံခန့်ခွဲမှုအစီအစဉ်ပါ ကတိကဝတ်များကို လိုက်နာဆောင်ရွက်ရမည်။

(၂) စီမံကိန်းအဆိုပြုသူသည် ပတ်ဝန်းကျင်ထိန်းသိမ်းရေးဆိုင်ရာ လိုက်နာဆောင်ရွက်မှု သက်သေခံလက်မှတ်တွင် သတ်မှတ်ဖော်ပြထားသည့် စောင့်ကြပ်ကြည့်ရှုရေးလုပ်ငန်းများကို မိမိအစီအစဉ်ဖြင့် ဆောင်ရွက်ရန်၊ ပတ်ဝန်းကျင်စီမံခန့်ခွဲမှုအစီအစဉ်တွင် ဖော်ပြထားသည့် စောင့်ကြပ်ကြည့်ရှုရေး လုပ်ငန်းများကို မိမိအစီအစဉ်ဖြင့် ဆောင်ရွက်ရာမှ ရရှိသောရလဒ်များကို မှတ်တမ်းတင်ထိန်းသိမ်းထားရန်၊ ယင်းမှတ်တမ်းများတွင် နမူနာစုဆောင်းရယူခြင်းနှင့် ဓာတ်ခွဲဆန်းစစ်ခြင်းရလဒ်များ၊ ကိရိယာဖြင့် တိုင်းတာချက်များ၊ ချိန်ညှိတွက်ချက်ခြင်းများ (Calibrations)၊ စစ်ဆေးခြင်းများ၊ စမ်းသပ်ခြင်းနှင့် စာရင်းကောက်ခြင်း၊ အချက်အလက်အခြေခံအဖြစ်အသုံးပြုသည့် ဆန်းစစ် လေ့လာမှုများစသည်တို့ ပါဝင်ရမည်။ မှတ်တမ်းများအားလုံးသည် ဖတ်ရှုနိုင်ရမည်ဖြစ်ပြီး ကြောင်းကျိုးညီညွတ်စွာဖြင့် အသုံးပြုနိုင်ရမည်။ ပြင်ဆင်ဖြည့်စွက်မှုများရှိပါက မူရင်းမှတ်တမ်းနှင့်ပြင်ဆင်ဖြည့်စွက်ထားသော မှတ်တမ်းနှစ်မျိုးလုံးကို ဖတ်ရှုနိုင်သည့် သို့မဟုတ် ပြန်လည်ဖော်ဆောင် ရယူနိုင်သည့် နည်းလမ်းဖြင့် ပြင်ဆင်ဖြည့်စွက်ရမည်။ ဝန်ကြီးဌာနမှ စာဖြင့်သီးခြားရေးသားသဘောတူထားခြင်းမရှိပါက မှတ်တမ်းများအားလုံးကို ထိန်းသိမ်းထားရမည်။

(၃) စောင့်ကြပ်ကြည့်ရှုမည့်နယ်ပယ် (ရေ၊ လေ၊ ဆူညံသံ) များ၊ နည်းစနစ်များ၊ နမူနာစုဆောင်းခြင်းနှင့် ဓာတ်ခွဲစမ်းသပ်ခြင်း၊ စောင့်ကြပ်တိုင်းတာမည့်နေရာ၊ အကြိမ်အရေအတွက်၊ အချိန်ဇယားနှင့် မှတ်တမ်းတင်ခြင်းနှင့် အစီရင်ခံခြင်း စသည်တို့ကိုရေးဆွဲ၍ အကောင်အထည်ဖော်ဆောင်ရွက်ပြီး သယံဇာတနှင့် သဘာဝပတ်ဝန်းကျင်ထိန်းသိမ်းရေးဝန်ကြီးဌာနသို့ (၆)လ တစ်ကြိမ် တင်ပြရန်နှင့် အများပြည်သူသိရှိစေရန် ဝန်ကြီးဌာနသို့ တင်ပြသည့် နေ့ရက်မှ (၁၀) ရက်အတွင်း ထုတ်ဖော်ကြေညာရမည်။

(၄) ပတ်ဝန်းကျင်စီမံခန့်ခွဲမှုအစီအစဉ်တွင် ဖော်ပြထားသည့် ကုစားပြင်ဆင်ရေးလုပ်ငန်းများ၊ ကြိုတင်ကာကွယ်ရေးလုပ်ငန်းများ လိုက်နာဆောင်ရွက်ရန်နှင့် စောင့်ကြပ်ကြည့်ရှုရေးအစီအစဉ်တွင် ဖော်ပြထားသည့် ကတိကဝတ်အတိုင်း လိုက်နာအကောင်အထည်ဖော်ဆောင်ရွက်ရမည်။



- (၅) စီမံကိန်းအဆိုပြုသူသည် စောင့်ကြပ်ကြည့်ရှုမှုအစီရင်ခံစာအား ဤဝန်ကြီးဌာနသို့ တင်ပြသည့် နေ့ရက်မှ (၁၀) ရက်အတွင်း အမျိုးသားလုံခြုံရေးဆိုင်ရာ ကိစ္စရပ်များမှတစ်ပါး အများပြည်သူသိရှိနိုင်ရန် စီမံကိန်း၏ ဝက်ဘ်ဆိုဒ်တွင် လည်းကောင်း၊ စာကြည့်တိုက်များ၊ ပြည်သူ့ခန်းမများစသည့် အများပြည်သူ စုဝေးရာနေရာများတွင်လည်းကောင်း၊ စီမံကိန်းရုံးဌာနများတွင်လည်းကောင်း အများပြည်သူသိရှိနိုင်စေရန် တင်ပြရမည်။ မည်သည့်အဖွဲ့အစည်း သို့မဟုတ် ပုဂ္ဂိုလ်မဆို စောင့်ကြပ်ကြည့်ရှုမှုအစီရင်ခံစာ၏ ဒီဂျစ်တယ်မိတ္တူကို တောင်းခံနိုင်ပြီး စီမံကိန်းအဆိုပြုသူသည် ယင်းတောင်းခံချက်ကို ရရှိပြီးနောက် (၁၀)ရက် အတွင်း ဒီဂျစ်တယ်မိတ္တူကို အီးမေးလ်ဖြင့်ဖြစ်စေ၊ တောင်းခံသူနှင့် သဘော တူညီထားသည့် အခြားနည်းလမ်းဖြင့်ဖြစ်စေ ပေးပို့ဆောင်ရွက်ရမည်။
- (၆) စီမံကိန်းအဆိုပြုသူသည် စီမံကိန်းလုပ်ငန်းများ သို့မဟုတ် စီမံကိန်းနှင့် ဆက်စပ်သည့် လုပ်ငန်းများကို ဆောင်ရွက်နေသည့် စီမံကိန်းရုံး၊ စီမံကိန်းလုပ်ငန်းခွင် နေရာနှင့် အခြားမည်သည့်နေရာကိုမဆို ဝန်ကြီးဌာနမှဖြစ်စေ၊ ဝန်ကြီးဌာနအား ကိုယ်စားပြုသူများမှဖြစ်စေ စောင့်ကြပ်ကြည့်ရှုစစ်ဆေးခြင်း နှင့်စပ်လျဉ်း၍ ပုံမှန်အလုပ်ချိန်အတွင်း မည်သည့်အချိန်တွင်မဆို ဝင်ရောက်ကြည့်ရှုနိုင်ရေး ခွင့်ပြုရမည်။
- (၇) အရေးပေါ်အခြေအနေတစ်ရပ် ဖြစ်ပေါ်လျှင်သော်လည်းကောင်း၊ စီမံကိန်းသည် သက်ဆိုင်ရာပတ်ဝန်းကျင်နှင့် လူမှုရေးဆိုင်ရာ သတ်မှတ်ချက်များအား ချိုးဖောက်သည် သို့မဟုတ် ချိုးဖောက်နိုင်ဖွယ်ရှိသည်ဟု ဝန်ကြီးဌာနက ထင်မြင်ယူဆလျှင်သော်လည်းကောင်း၊ ဝန်ကြီးဌာနက သတ်မှတ်သည့် မည်သည့်အချိန်တွင်မဆို စီမံကိန်းလုပ်ငန်းခွင်ရှိ မည်သည့်နေရာမဆို ချက်ချင်းဝင်ရောက် နိုင်ရေး ခွင့်ပြုရမည်။
- (၈) စီမံကိန်းအဆိုပြုသူသည် ဝန်ကြီးဌာနက စစ်ဆေးခြင်းကို ဆောင်ရွက်ရန် လိုအပ်သည့် ဓာတ်ပုံရိုက်ကူးခြင်း၊ အသံသွင်းခြင်း၊ ဗီဒီယိုရိုက်ကူးခြင်း၊ မြေသား၊ နန်းအနည်အနှစ်၊ ရေနှင့်လေ နမူနာများရယူခြင်းနှင့် ကွန်ပျူတာများကို စစ်ဆေးခြင်း၊ ဒီဂျစ်တယ်စာတွဲများအပါအဝင် စာရွက်စာတမ်းအထောက်အထားများကို မိတ္တူကူးခြင်း၊ လူပုဂ္ဂိုလ်များကို တွေ့ဆုံမေးမြန်းခြင်းနှင့်



လိုအပ်သည်ဟု ယူဆသည့် အခြားစုံစမ်းစစ်ဆေးခြင်းအပါအဝင် မည်သည့် နည်းလမ်းဖြင့်မဆို စစ်ဆေးဆောင်ရွက်ခြင်းကို လိုက်နာဆောင်ရွက်ရမည်။

- (၉) ဝန်ကြီးဌာနမှဖြစ်စေ၊ ဝန်ကြီးဌာနအား ကိုယ်စားပြုသူများမှဖြစ်စေ ပတ်ဝန်းကျင် စစ်ဆေးသည့် ကုန်ကျစရိတ်များ၊ စစ်ဆေးသူများအတွက် ကုန်ကျစရိတ်များ ကျခံခြင်းနှင့် ပတ်သက်၍ ပတ်ဝန်းကျင်ထိခိုက်မှုဆန်းစစ်ခြင်းဆိုင်ရာ လုပ်ထုံး လုပ်နည်းအပိုဒ် ၁၂၂ နှင့်အညီ စီမံကိန်းအဆိုပြုသူမှ ကျခံရမည်။

သက်သေခံလက်မှတ်ဆိုင်ရာစည်းကမ်းချက်များ

၈။ သက်သေခံလက်မှတ်ဆိုင်ရာ စည်းကမ်းချက်များနှင့်ပတ်သက်၍ အောက်ဖော်ပြပါအချက် တို့ကို လိုက်နာဆောင်ရွက်ရမည်-

- (က) ဤပတ်ဝန်းကျင်ထိန်းသိမ်းရေးဆိုင်ရာ လိုက်နာဆောင်ရွက်မှုသက်သေခံလက်မှတ် သက်တမ်းသည် ထုတ်ပေးသည့်နေ့ရက်မှစ၍ (၅) နှစ် ဖြစ်သည်။ စီမံကိန်းအဆိုပြုသူ သည် ပတ်ဝန်းကျင်ထိန်းသိမ်းရေးဆိုင်ရာ လိုက်နာဆောင်ရွက်မှုသက်သေခံလက်မှတ် သက်တမ်းမကုန်ဆုံးမီ (၆) လ ကြိုတင်၍ သက်တမ်းတိုးရန် ဝန်ကြီးဌာနသို့ လျှောက် ထားရမည်။
- (ခ) စီမံကိန်းအဆိုပြုသူသည် သက်သေခံလက်မှတ်ရရှိပြီး ပထမ(၂)နှစ်အတွင်း စီမံကိန်း၏ အကောင်အထည်ဖော်မှုကို စတင်ဆောင်ရွက်ရမည်။ ထိုသို့ဆောင်ရွက်ခြင်းကို စတင် ဆောင်ရွက်သည့်နေ့မှ ရက်ပေါင်း(၃၀)ထက် နောက်မကျစေဘဲ ဤဦးစီးဌာနသို့ စာဖြင့် သတင်းပို့ အကြောင်းကြားရမည့်အပြင် စီမံကိန်းကို အကောင်အထည်ဖော်ရာတွင် ပါဝင်သော ဆောင်ရွက်မှုများကို သတ်မှတ်ဖော်ပြရမည်။
- (ဂ) စီမံကိန်းအဆိုပြုသူသည် စီမံကိန်းအကောင်အထည်ဖော်မှုကို မည်သည့်အတွက်ကြောင့် စတင်နိုင်ခြင်းမရှိကြောင်းနှင့် စတင်အကောင်အထည်ဖော်နိုင်ရန် အချိန်ကာလမည်မျှ လိုအပ်ကြောင်းကို အကျိုးအကြောင်းဖော်ပြ၍ ထိုလိုအပ်သည့်ကာလအတွက် အချိန်တိုး ပေးရန် တင်ပြချက်အရ ဝန်ကြီးဌာနက အချိန်တိုးပေးသည့်ကိစ္စမှတစ်ပါး ပတ်ဝန်းကျင် ထိန်းသိမ်းရေးဆိုင်ရာ လိုက်နာဆောင်ရွက်မှု သက်သေခံလက်မှတ် ရရှိပြီး (၂) နှစ် အတွင်း စီမံကိန်းကိုထိရောက်စွာ အကောင်အထည်ဖော်မှုအား စတင်ဆောင်ရွက်ခြင်း မပြုလျှင် ကနဦးပတ်ဝန်းကျင်ဆန်းစစ်ခြင်းအစီရင်ခံစာကို အသစ်ပြုလုပ်တင်ပြရမည်။



(ဃ) စီမံကိန်းအကောင်အထည်ဖော်ဆောင်ရွက်ရာတွင် အောက်ပါအချက်များ တွေ့ရှိရပါက ပတ်ဝန်းကျင်ထိန်းသိမ်းရေးဆိုင်ရာ လိုက်နာဆောင်ရွက်မှု သက်သေခံလက်မှတ်ပါ စည်းကမ်းချက်များကို ဝန်ကြီးဌာနမှပြင်ဆင်ခြင်း သို့မဟုတ် ကနဦးပတ်ဝန်းကျင် ဆန်းစစ်ခြင်းအစီရင်ခံစာကို ပြန်လည်ပြင်ဆင်စေပြီး တင်ပြရန်ညွှန်ကြားပါက စီမံကိန်း အဆိုပြုသူက လိုက်နာဆောင်ရွက်ရမည်-

- (၁) စီမံကိန်းကြောင့် အမှန်တကယ်ထိခိုက်မှု သို့မဟုတ် ထိခိုက်နိုင်မှုများကို လျော့ချရန် ဆောင်ရွက်မှုများသည် ပြည့်စုံမှုမရှိခြင်း သို့မဟုတ် လုံလောက်မှု မရှိခြင်း၊
- (၂) စီမံကိန်း၏ ဆိုးကျိုးသက်ရောက်မှုများသည် မည်ကဲ့သို့ ထိခိုက်မှုဖြစ်စေကြောင်း သို့မဟုတ် ဖြစ်စေနိုင်ကြောင်း သို့မဟုတ် ဖြစ်လာကြောင်း သိရှိနိုင်ရန် သတင်း အချက်အလက်သစ်များ ထွက်ပေါ်လာခြင်း၊
- (၃) စီမံကိန်းသည် ကနဦးပတ်ဝန်းကျင်ဆန်းစစ်ခြင်းအစီရင်ခံစာကို မူလအတည်ပြု ခဲ့သည့် အချိန်မှ ကြိုတင်သိမြင်နိုင်ခြင်းမရှိသော ဆိုးကျိုးသက်ရောက်မှုများ ရှိခြင်း၊
- (၄) စီမံကိန်း၏ ဆိုးကျိုးသက်ရောက်မှုများသည် မူလ ကနဦးပတ်ဝန်းကျင်ဆန်း စစ်ခြင်းအစီရင်ခံစာ၊ ပတ်ဝန်းကျင်ထိန်းသိမ်းရေးဆိုင်ရာ လိုက်နာဆောင်ရွက် မှု သက်သေခံလက်မှတ်နှင့် စည်းကမ်းချက်များထုတ်ပေးခြင်း၊ ပြင်ဆင်ခြင်း၊ တင်သွင်းခြင်းနှင့် အတည်ပြုခြင်းများအတွက် အခြေခံအချက်များ ထုတ်ဖော်ခဲ့ စဉ်က မျှော်မှန်း ထားသည့် ထိခိုက်မှုထက် ပိုမိုကြီးမားခြင်း၊
- (၅) အကောင်းဆုံးရရှိနိုင်သော နည်းလမ်းအဓိပ္ပာယ်ဖွင့်ဆိုချက်အရ စီမံကိန်း၏ ဆိုးကျိုးသက်ရောက်မှုကို ထူးခြားစွာ လျော့ချနိုင်ခြင်း၊
- (၆) စီမံကိန်း၏ ဆိုးကျိုးသက်ရောက်မှုများကို စီမံကိန်းတွင် စီးပွားရေးအရ သိသိ သာသာ အပိုကုန်ကျစရိတ်မဖြစ်စေဘဲ အလေ့အကျင့်ကောင်းများဖြင့် လျော့ချ နိုင်ခြင်း၊
- (၇) ပတ်ဝန်းကျင်ထိန်းသိမ်းရေးဆိုင်ရာ လိုက်နာဆောင်ရွက်မှု သက်သေခံလက် မှတ်တွင် သတ်မှတ်ထားသော နည်းလမ်းများ/စည်းကမ်းချက်များသည် ဆိုးကျိုး သက်ရောက်မှုများကို လျော့ချရာတွင် မလိုအပ်တော့ဟု ဆုံးဖြတ်နိုင်ခြင်း။



၉။ ပတ်ဝန်းကျင်ထိန်းသိမ်းရေး ရန်ပုံငွေဆိုင်ရာ စည်းကမ်းချက်များ။ ပတ်ဝန်းကျင်ထိန်းသိမ်းရေး ဆိုင်ရာရန်ပုံငွေနှင့် စပ်လျဉ်း၍ အောက်ပါတို့ကို လိုက်နာဆောင်ရွက်ရမည်-

- (က) ပတ်ဝန်းကျင်ထိန်းသိမ်းရေးနည်းဥပဒေ ၃၀ နှင့်အညီ ညစ်ညမ်းမှု (ထုတ်လွှတ်မှု၊ စွန့်ပစ်ပစ္စည်း) ဖြစ်စေခြင်းအတွက် ပေးဆောင်ငွေများ၊ သယံဇာတအသုံးပြုမှုနှင့် ဂေဟစနစ် ဝန်ဆောင်မှုများမှ အကျိုးရရှိခြင်းအတွက် ပတ်ဝန်းကျင်ထိန်းသိမ်းရေး ရန်ပုံငွေတွင် ပေးဆောင်ငွေများအဖြစ်ထည့်ဝင်ရန် ပတ်ဝန်းကျင်ထိန်းသိမ်းရေး ကော်မတီ၏ အတည်ပြုချက်ဖြင့် ဤဝန်ကြီးဌာနက သတ်မှတ်ပါက စီမံကိန်းအဆိုပြုသူမှ ငွေကြေး ထည့်ဝင်ရမည်။
- (ခ) စီမံကိန်းအဆိုပြုသူသည် ငွေရေးကြေးရေး အာမခံချက်များအားလုံးကို ဝန်ကြီးဌာနမှ ပတ်ဝန်းကျင်ထိန်းသိမ်းရေးကော်မတီ၏ အတည်ပြုချက်ဖြင့် သတ်မှတ်/ ပြင်ဆင် တောင်းခံပါက ထည့်ဝင်ရမည်။
- (ဂ) စီမံကိန်းအဆိုပြုသူသည် ကနဦးပတ်ဝန်းကျင်ဆန်းစစ်ခြင်းအစီရင်ခံစာကို အကောင်အထည်ဖော် ဆောင်ရွက်နိုင်ရေးအတွက် အစီရင်ခံစာတွင် ဖော်ပြထားသည့်အတိုင်း ရန်ပုံငွေ ထူထောင်ထားရှိရမည်။
- (ဃ) စီမံကိန်းအဆိုပြုသူအနေဖြင့် ကနဦးပတ်ဝန်းကျင်ဆန်းစစ်ခြင်းအစီရင်ခံစာပါ ပတ်ဝန်းကျင်ထိန်းသိမ်းရေးလုပ်ငန်းများအတွက် ထည့်သွင်းဖော်ပြထားသည့် လျာထား အသုံးစရိတ်များနှင့် ပတ်သက်၍ သီးခြားငွေစာရင်းဖွင့်လှစ်ထားသော အထောက်အထား အချက်အလက်ဖြင့် ထည့်သွင်းဖော်ပြရမည်။

အထွေထွေစည်းကမ်းချက်များ

၁၀။ စီမံကိန်းအဆိုပြုသူသည် စီမံကိန်းဒီဇိုင်းနှင့် စီမံကိန်းလုပ်ငန်းများကို ပြင်ဆင်ရန်ရှိပါက ဝန်ကြီးဌာနသို့ ကြိုတင်အသိပေးတင်ပြရမည်။

၁၁။ ဤပတ်ဝန်းကျင်ထိန်းသိမ်းရေးဆိုင်ရာ လိုက်နာဆောင်ရွက်မှု သက်သေခံလက်မှတ်သည် ဤလက်မှတ်ပါ လုပ်ငန်းနှင့်သာ သက်ဆိုင်စေရမည်။

၁၂။ ဤပတ်ဝန်းကျင်ထိန်းသိမ်းရေးဆိုင်ရာ လိုက်နာဆောင်ရွက်မှု သက်သေခံလက်မှတ်သည် ပတ်ဝန်းကျင်ထိန်းသိမ်းရေးနှင့် လူမှုရေးဆိုင်ရာ လိုက်နာဆောင်ရွက်ရန်ဖြစ်ပြီး စီမံကိန်းလုပ်ငန်း ဆောင်ရွက်ခွင့်ပြုမိန့်မှာ သက်ဆိုင်ရာဌာန၏ မူဝါဒ၊ ဥပဒေ၊ နည်းဥပဒေများ၊ လုပ်ထုံးလုပ်နည်း၊



လမ်းညွှန်ချက်များနှင့်အညီ ဆောင်ရွက်ရန်ဖြစ်သည်။ စီမံကိန်းသက်တမ်းအတွင်း စစ်ဆေးမှုပြုလုပ် ချိန်တွင် ခွင့်ပြုမိန့်စာရွက်စာတမ်း အထောက်အထားများအားလုံးကို တင်ပြရမည်။

၁၃။ စီမံကိန်းပိုင်ရှင်နှင့် အဆိုပြုထားသော လွှဲပြောင်းလက်ခံသူတို့၏ ပူးပေါင်းလျှောက်ထားချက် အရ ဤသက်သေခံလက်မှတ် သို့မဟုတ် ယင်း၏အစိတ်အပိုင်း တစ်ရပ်ရပ်ကို အဆိုပြုထားသော လွှဲပြောင်းလက်ခံသူထံ ဝန်ကြီးဌာန၏ ခွင့်ပြုချက်ရရှိပြီးမှသာ လွှဲပြောင်းရမည်။

၁၄။ ပတ်ဝန်းကျင်ထိခိုက်မှုဆန်းစစ်ခြင်းဆိုင်ရာ လုပ်ထုံးလုပ်နည်း၊ အပိုဒ် ၁၀၂ အရ စီမံကိန်း အဆိုပြုသူသည် မိမိကိုယ်တိုင်ကြောင့်ဖြစ်စေ မိမိကိုယ်စားဆောင်ရွက်ရန် ခန့်ထားခြင်း သို့မဟုတ် ငှားရမ်းခြင်း သို့မဟုတ် အခွင့်အာဏာပေးခြင်း ပြုထားသည့် ကန်ထရိုက်တာ၊ လက်ခွဲဆောင်ရွက် ပေးသူ ဆပ်ကန်ထရိုက်တာ၊ အရာရှိ၊ အလုပ်သမား၊ ကိုယ်စားလှယ် သို့မဟုတ် အတိုင်ပင်ခံများ၏ ပြုလုပ်မှု သို့မဟုတ် ပျက်ကွက်မှုကြောင့်ဖြစ်စေ ပေါ်ပေါက်သည့် ဆိုးကျိုးသက်ရောက်မှုများ အားလုံး တို့အတွက် တာဝန်ရှိသည်။

၁၅။ စီမံကိန်းအဆိုပြုသူသည် ဤပတ်ဝန်းကျင်ထိန်းသိမ်းရေးဆိုင်ရာ လိုက်နာဆောင်ရွက်မှု သက်သေခံလက်မှတ်ပါ စည်းကမ်းချက်များကို လိုက်နာမှုမရှိပါက ပတ်ဝန်းကျင်ထိန်းသိမ်းရေး ဥပဒေ၊ နည်းဥပဒေများ၊ လုပ်ထုံးလုပ်နည်းများနှင့်အညီ အရေးယူခြင်းခံရမည်။