



ပြည်ထောင်စုသမ္မတမြန်မာနိုင်ငံတော်အစိုးရ
သယံဇာတနှင့်သဘာဝပတ်ဝန်းကျင်ထိန်းသိမ်းရေးဝန်ကြီးဌာန
နေပြည်တော်



Royal Bagan Emerald Co., Ltd ၏ မန္တလေးတိုင်းဒေသကြီး၊ ညောင်ဦးမြို့နယ်၊
 မြေနဲ့လေးကျေးရွာအနီး၊ ညောင်ဦးမြို့ရှောင်လမ်း၊ မြေကွက်အမှတ် (၁၅၁၃)၊ ဦးပိုင်အမှတ်
 (၄၃/င) ရှိ မြေဧရိယာ (၄.၂၄) ဧကပေါ်တွင် အကောင်အထည်ဖော်
 ဆောင်ရွက်လျက်ရှိသည့် ဟိုတယ်လုပ်ငန်းအတွက် တင်ပြလာသော
 ကနဦးပတ်ဝန်းကျင်ဆန်းစစ်ခြင်း (IEE) အစီရင်ခံစာ၏

ပတ်ဝန်းကျင်ထိန်းသိမ်းရေးဆိုင်ရာ လိုက်နာဆောင်ရွက်မှု သက်သေခံလက်မှတ်
(Environmental Compliance Certificate-ECC)

ရက်စွဲ ။ ၂၀၂၄ ခုနှစ် ၊ ဇွန်လ ၁၇ ရက်



ပြည်ထောင်စုသမ္မတမြန်မာနိုင်ငံတော်အစိုးရ
 သယံဇာတနှင့်သဘာဝပတ်ဝန်းကျင်ထိန်းသိမ်းရေးဝန်ကြီးဌာန

ပတ်ဝန်းကျင်ထိန်းသိမ်းရေးဆိုင်ရာလိုက်နာဆောင်ရွက်မှု သက်သေခံလက်မှတ်
 (Environmental Compliance Certificate - ECC)

သက်သေခံလက်မှတ်အမှတ်။ ECC (၈၈၄) ရက်စွဲ ။ ၂၀၂၄ခုနှစ်၊ ဇွန်လ ၁၇ ရက်
 ၁။ သယံဇာတနှင့်သဘာဝပတ်ဝန်းကျင်ထိန်းသိမ်းရေးဝန်ကြီးဌာနသည် ပတ်ဝန်းကျင်ထိန်းသိမ်းရေး
 ဥပဒေ (ပြည်ထောင်စုလွှတ်တော် ဥပဒေအမှတ် ၉/၂၀၁၂) နှင့် ပတ်ဝန်းကျင်ထိခိုက်မှုဆန်းစစ်ခြင်း
 ဆိုင်ရာလုပ်ထုံးလုပ်နည်း (အမိန့်ကြော်ငြာစာအမှတ် ၆၁၆/၂၀၁၅) တို့အရ နောက်ဆက်တွဲ(က)တွင်
 ဖော်ပြထားသော အဆိုပြုစီမံကိန်းအား နောက်ဆက်တွဲ(ခ) ပါ စည်းကမ်းချက်များကို လိုက်နာ
 ဆောင်ရွက်စေလျက် ဤပတ်ဝန်းကျင်ထိန်းသိမ်းရေးဆိုင်ရာ လိုက်နာဆောင်ရွက်မှု သက်သေခံ
 လက်မှတ် (Environmental Compliance Certificate - ECC) ကို ထုတ်ပေးလိုက်သည်-

- (က) စီမံကိန်းအဆိုပြုသူ - ဒေါက်တာစိုးသူအောင်
 Managing Director
- (ခ) ဆက်သွယ်ရန်လိပ်စာ - Royal Bagan Emerald Co., Ltd
 No. 87/C, PYAY ROAD, PYAY ROAD WEST
 QUARTER, DRAGON TOWNSHIP, YANGON
 REGION, MYANMAR ။ ဖုန်း ၀၉-၅၁၂၄၂၈၁
- (ဂ) စီမံကိန်းအမျိုးအစား - ဟိုတယ်လုပ်ငန်း
- (ဃ) စီမံကိန်းကာလ - အခွင့်အမိန့်အရ အဖွဲ့အစည်းက ခွင့်ပြုသည့်ကာလ
- (င) စီမံကိန်း၏အရွယ်အစား - စီမံကိန်းဧရိယာ (၄.၂၄) ဧက
- (စ) စီမံကိန်းတည်နေရာ - ဦးပိုင်အမှတ် (၄၃/င)၊ မြေကွက်အမှတ် (၁၅၁၃)၊
 ညောင်ဦးမြို့ရှောင်လမ်း၊ မြေနဲလေးကျေးရွာအနီး၊
 ညောင်ဦးမြို့နယ်၊ မန္တလေးတိုင်းဒေသကြီး။
- (ဆ) ECC သက်တမ်း - (၅) နှစ်
 စတင်ထုတ်ပေးရက် - ၄-၆-၂၀၂၄
 သက်တမ်းကုန်ဆုံးရက် - ၃-၆-၂၀၂၉
- (ဇ) အတည်ပြုအစီရင်ခံစာ အမျိုးအစား - ကနဦးပတ်ဝန်းကျင်ဆန်းစစ်ခြင်း အစီရင်ခံစာ (IEE)

(ဈ) အတည်ပြုအစီရင်ခံစာ - ညွှန်ကြားရေးမှူးရုံး၊ ပတ်ဝန်းကျင်ထိန်းသိမ်းရေး ဦးစီးဌာန၊ မန္တလေးတိုင်းဒေသကြီး၏ ၁၂-၁-၂၀၂၄ ရက်စွဲပါ စာအမှတ်၊ ၂/၆/၇အီးအိုင်အေ(၁၄၃၄/၂၀၂၄)

စည်းကမ်းချက်များသတ်မှတ်ခြင်း

၂။ အောက်ဖော်ပြပါ ရည်ရွယ်ချက်များ ရရှိနိုင်ရေးအတွက် ဤသက်သေခံလက်မှတ်၏ နောက်ဆက်တွဲပါ စည်းကမ်းချက်များကို လိုက်နာဆောင်ရွက်ရန် သတ်မှတ်ထားခြင်းဖြစ်ပါသည်-

- (က) ပတ်ဝန်းကျင်နှင့် လူမှုဆိုင်ရာ ဆိုးကျိုးသက်ရောက်မှုများကို ကြိုတင်ကာကွယ်ရေး၊ အနိမ့်ဆုံး ဖြစ်စေရေးနှင့် ထိခိုက်မှုများကို ပြန်လည်ကုစားရေး ဆောင်ရွက်ပေးရန်၊
- (ခ) စီမံကိန်းအဆိုပြုသူ၏ စီမံကိန်းဆိုင်ရာ ကတိကဝတ်များနှင့် လိုက်နာထမ်းဆောင် ရမည့် တာဝန်များကို သတ်မှတ်ရန်၊
- (ဂ) လက်ခံနိုင်သော ပတ်ဝန်းကျင်အရည်အသွေး ဖြစ်စေရေးအတွက် စံချိန်စံညွှန်း များနှင့် အရည်အသွေးတိုင်းတာရေးနည်းလမ်းများ သတ်မှတ်ရန်၊
- (ဃ) စောင့်ကြပ်ကြည့်ရှုခြင်းနှင့် အစီရင်ခံခြင်းတို့ကို ပုံမှန်ဆောင်ရွက်စေရန်၊
- (င) စီမံကိန်းတွင် စဉ်ဆက်မပြတ် ဆောင်ရွက်သွားရမည့် ပတ်ဝန်းကျင်စီမံခန့်ခွဲရေး အစီအမံတစ်ရပ်ကို ရေးဆွဲဆောင်ရွက်ရန်။

၃။ အထက်ဖော်ပြပါ စည်းကမ်းချက်များအပြင် ဤဝန်ကြီးဌာနမှ အခါအားလျော်စွာ ထုတ်ပြန်သော အမိန့်၊ ညွှန်ကြားချက်များကို လိုက်နာဆောင်ရွက်ရန်။

၄။ ဤပတ်ဝန်းကျင်ထိန်းသိမ်းရေးဆိုင်ရာ လိုက်နာဆောင်ရွက်မှု သက်သေခံလက်မှတ်သည် လုပ်ငန်းဆောင်ရွက်ရန် ခွင့်ပြုမိန့်မဟုတ်ဘဲ ပတ်ဝန်းကျင်ထိန်းသိမ်းရေးဆိုင်ရာ စည်းကမ်းချက် များအား လိုက်နာဆောင်ရွက်ရန်ဖြစ်ကြောင်း၊ မြေအသုံးပြုခွင့်နှင့် လုပ်ငန်းဆောင်ရွက်ခွင့်ပြုမိန့်မှာ သက်ဆိုင်ရာ ဝန်ကြီးဌာန သို့မဟုတ် အခွင့်အမိန့်ရ အဖွဲ့အစည်းများ၏ မူဝါဒ၊ ဥပဒေ၊ နည်း ဥပဒေများ၊ လုပ်ထုံးလုပ်နည်း၊ လမ်းညွှန်ချက်များနှင့်အညီ လိုက်နာဆောင်ရွက်ရန်။

၅။ သက်ဆိုင်ရာ ခွင့်ပြုမိန့်ထုတ်ပေးသည့်ဌာနမှ ခွင့်ပြုမိန့်ပယ်ဖျက်လျှင် သော်လည်းကောင်း၊ သက်တမ်းတိုးပေးခြင်း မရှိလျှင်သော်လည်းကောင်း၊ ပတ်ဝန်းကျင်ထိန်းသိမ်းရေးဆိုင်ရာ လိုက်နာ ဆောင်ရွက်မှု သက်သေခံလက်မှတ် သက်တမ်းရှိစေကာမူ ဤသက်သေခံလက်မှတ်၏ သက်တမ်း သည်လည်း အလိုအလျောက် ကုန်ဆုံးသည်ဟု မှတ်ယူရမည် ဖြစ်ပါသည်။



Handwritten signature in blue ink

ပြည်ထောင်စုဝန်ကြီး(ကိုယ်စား)
(လှမောင်သိန်း၊ အမြဲတမ်းအတွင်းဝန်)

သယံဇာတနှင့်သဘာဝပတ်ဝန်းကျင်ထိန်းသိမ်းရေးဝန်ကြီးဌာန

**Royal Bagan Emerald Co., Ltd မှ မန္တလေးတိုင်းဒေသကြီး၊ ညောင်ဦးမြို့နယ်၊
 မြေနဲလေးကျေးရွာအနီး၊ ညောင်ဦးမြို့ရှောင်လမ်း၊ ဦးပိုင်အမှတ် (၄၃/င)၊ မြေကွက်အမှတ် (၁၅၁၃)၊
 မြေဧရိယာ (၄.၂၄) ဧကပေါ်တွင် အကောင်အထည်ဖော်ဆောင်ရွက်လျက်ရှိသည့် ဟိုတယ်လုပ်ငန်း၏
 စီမံကိန်းအကြောင်းအရာ**

၁။ Royal Bagan Emerald Co., Ltd မှ မန္တလေးတိုင်းဒေသကြီး၊ ညောင်ဦးမြို့နယ်၊ မြေနဲလေး
 ကျေးရွာအနီး၊ ညောင်ဦးမြို့ရှောင်လမ်း၊ ဦးပိုင်အမှတ် (၄၃/င)၊ မြေကွက်အမှတ် (၁၅၁၃)၊ မြေဧရိယာ
 (၄.၂၄) ဧကပေါ်တွင် အကောင်အထည်ဖော်ဆောင်ရွက်လျက်ရှိသည့် ဟိုတယ်လုပ်ငန်းအတွက်
 ညွှန်ကြားရေးမှူးရုံး၊ ပတ်ဝန်းကျင်ထိန်းသိမ်းရေးဦးစီးဌာန၊ မန္တလေးတိုင်းဒေသကြီး၏ ၂၁-၂-၂၀၂၄
 ရက်စွဲပါ စာအမှတ်၊ ၂/၆/၇ အီးအိုင်အေ (၁၇၀၀/၂၀၂၄) ဖြင့် တင်ပြခဲ့သည့် တတိယပုဂ္ဂိုလ်
 အဖွဲ့အစည်း A.M.K and Associates (EIA Consulting Group) မှပြုစုသော အပြီးသတ်ကနဦး
 ပတ်ဝန်းကျင်ဆန်းစစ်ခြင်းအစီရင်ခံစာကို ပတ်ဝန်းကျင်ထိန်းသိမ်းရေးဆိုင်ရာ လိုက်နာဆောင်ရွက်မှု
 သက်သေခံလက်မှတ် (Environmental Compliance Certificate - ECC) ထုတ်ပေးခြင်းဖြစ်သည်။

၂။ **စီမံကိန်းအဆိုပြုသူ။** ဒေါက်တာစိုးသူအောင်၊ Managing Director ၊ Royal Bagan
 Emerald Co., Ltd ၊ No. 87/C, PYAY ROAD, PYAY ROAD WEST QUARTER, DRAGON
 TOWNSHIP, YANGON REGION, MYANMAR ၊ ဖုန်း ၀၉- ၅၁၂၄၂၈၁ ဖြစ်ပါသည်။

၃။ **စီမံကိန်းဆောင်ရွက်ပုံအဆင့်ဆင့်။** စီမံကိန်းတွင် ဘန်ဂလို (၉) လုံးနှင့် စုစုပေါင်းအခန်း
 (၄၆) ခန်းရှိကြောင်း၊ ဟိုတယ်အတွင်း အလျား ၅၆ပေ၊ အနံ ၂၂ပေနှင့် အနက် ၃ပေရှိသော ရေကူးကန်
 ရှိပါကြောင်း၊ လုပ်ငန်းဆောင်ရွက်ပုံအဆင့်ဆင့်အနေဖြင့် အခန်းကြိုမှာခြင်း၊ ဧည့်သည်များမရောက်မီ
 အခန်းကြိုတင်ပြင်ဆင်ခြင်း၊ ဧည့်ကြိုကောင်တာတွင် စာရင်းသွင်းခြင်း၊ ဧည့်သည်များအတွက်
 ဝန်ဆောင်မှုများပေးခြင်း၊ ဧည့်သည်များမပြန်မီ အခန်းစစ်ဆေးခြင်းနှင့် အခန်းသန့်ရှင်းရေး ပြုလုပ်ခြင်း
 တို့ကိုဆောင်ရွက်မည်ဖြစ်ကြောင်း ဖော်ပြထားပါသည်။

၄။ **အသုံးပြုကုန်ကြမ်းပစ္စည်းများ။** အဆိုပြုဟိုတယ်စီမံကိန်းတွင် ဝန်ထမ်းဦးရေ (၆၀) ဦး
 နှင့်လည်ပတ်လျက်ရှိပြီး စွမ်းအင်အသုံးပြုမှုအနေဖြင့် အစိုးရဓာတ်အားလိုင်းမှ 315 KVA ဖြင့် ရယူပြီး
 (၁) နှစ်လျှင် စွမ်းအင် (၁၂၀၀) ယူနစ်ခန့်သုံးစွဲပါကြောင်း၊ အရန်မီးစက်အနေဖြင့် 250 KVA/ 100V
 one disel generator နှင့် 30 KVA one Ascot တို့ကိုစီစဉ်ထားရှိပါသည်။ လောင်စာဆီအား လစဉ်





ဂါလန် (၃၁၄) ခန့်သုံးစွဲ၍ ရေသုံးစွဲမှုအနေဖြင့် အနက်ပေ (၂၂၀) နှင့် (၂၄၀) ခန့်ရှိသည့်အဝီစိတွင်း (၂) တွင်းမှ ရယူသုံးစွဲပါသည်။

၅။ စီမံကိန်းတည်နေရာ။ ဦးပိုင်အမှတ် (၄၃/င)၊ မြေကွက်အမှတ် (၁၅၁၃)၊ ညောင်ဦး မြို့ရှောင်လမ်း၊ မြေနဲလေးကျေးရွာအနီး၊ ညောင်ဦးမြို့နယ်၊ မန္တလေးတိုင်းဒေသကြီးတွင် တည်ရှိပါ သည်။



Royal Bagan Emerald Co., Ltd မှ မန္တလေးတိုင်းဒေသကြီး၊ ညောင်ဦးမြို့နယ်၊
မြေခဲလေးကျေးရွာအနီး၊ ညောင်ဦးမြို့ရှောင်လမ်း၊ ဦးပိုင်အမှတ် (၄၃/င)၊ မြေကွက်အမှတ် (၁၅၁၃)၊
မြေဧရိယာ (၄.၂၄) ဧကပေါ်တွင် အကောင်အထည်ဖော်ဆောင်ရွက်လျက်ရှိသည့် ဟိုတယ်လုပ်ငန်း၏
တည်နေရာပြမြေပုံ



	- Road
	- Project Boundary



Royal Bagan Emerald Co., Ltd မှ မန္တလေးတိုင်းဒေသကြီး၊ ညောင်ဦးမြို့နယ်၊
မြေနဲလေးကျေးရွာအနီး၊ ညောင်ဦးမြို့ရှောင်လမ်း၊ ဦးပိုင်အမှတ် (၄၃/င)၊ မြေကွက်အမှတ် (၁၅၁၃)၊
မြေဧရိယာ (၄.၂၄) ဧကပေါ်တွင် အကောင်အထည်ဖော်ဆောင်ရွက်လျက်ရှိသည့် ဟိုတယ်လုပ်ငန်း၏

Layout plan

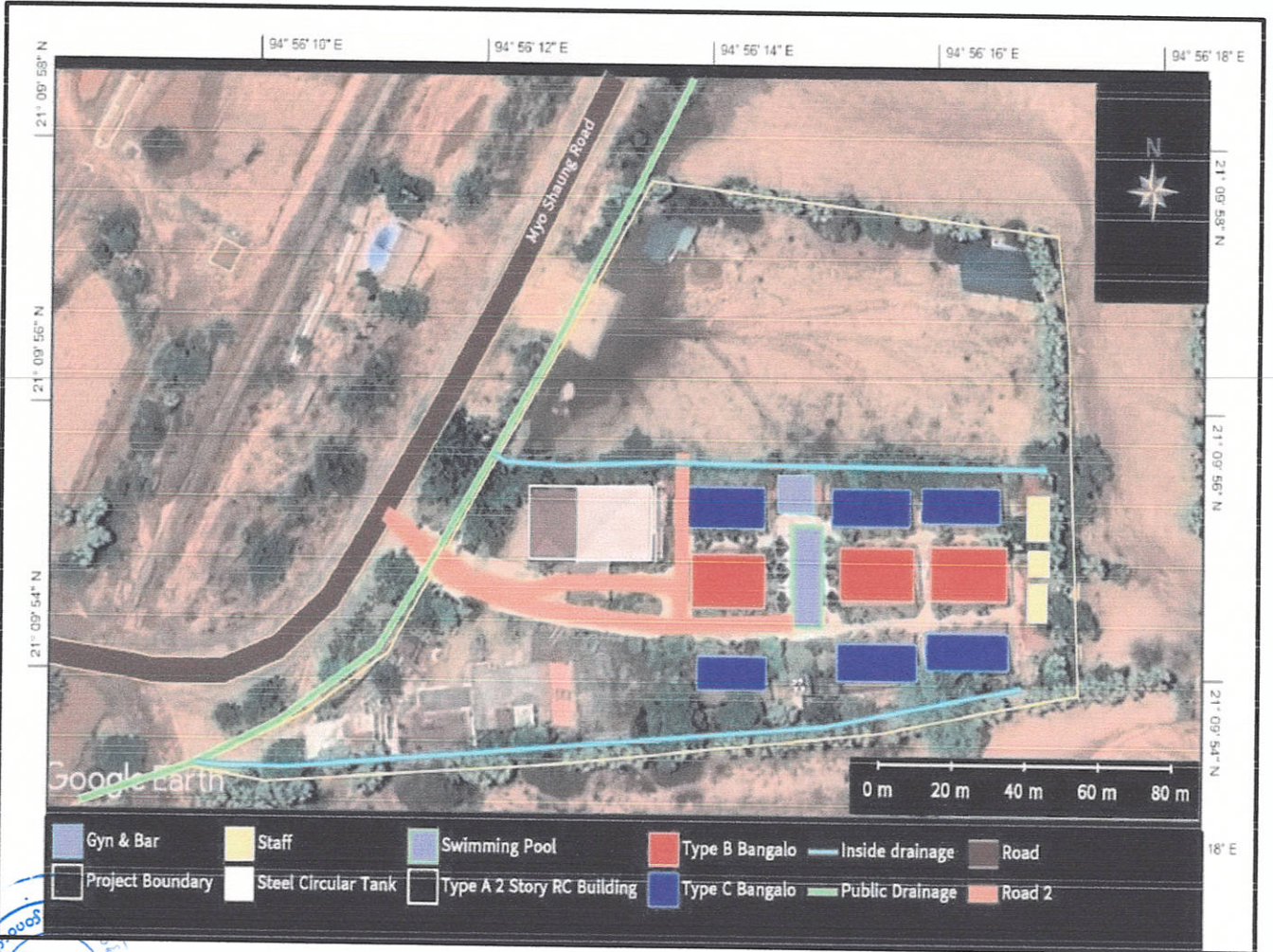

ကတိကဝတ်များ၊ စည်းကမ်းသတ်မှတ်ချက်များနှင့် အထွေထွေစည်းကမ်းများ

ကနဦးပတ်ဝန်းကျင်ဆန်းစစ်ခြင်းအစီရင်ခံစာအရ လိုက်နာဆောင်ရွက်ရမည့်ကတိကဝတ်များ

၆။ စီမံကိန်းအဆိုပြုသူက ညွှန်ကြားရေးမှူးရုံး၊ ပတ်ဝန်းကျင်ထိန်းသိမ်းရေးဦးစီးဌာန၊ မန္တလေးတိုင်းဒေသကြီး၏ ၂၁-၂-၂၀၂၄ ရက်စွဲပါ စာအမှတ်၊ ၂/၆/၇ အီးအိုင်အေ (၁၇၀၀/၂၀၂၄) ဖြင့် တင်ပြလာသည့် ကနဦးပတ်ဝန်းကျင်ဆန်းစစ်ခြင်းအစီရင်ခံစာတွင် ဖော်ပြထားသည့် အောက်ပါကတိကဝတ်များကို လိုက်နာဆောင်ရွက်ရမည်-

(က) မူဝါဒ၊ ဥပဒေနှင့် လုပ်ထုံးလုပ်နည်း။ စီမံကိန်းအဆိုပြုသူသည် ပတ်ဝန်းကျင်ထိန်းသိမ်းရေးဥပဒေ၊ ပတ်ဝန်းကျင်ထိန်းသိမ်းရေး နည်းဥပဒေများ၊ ပတ်ဝန်းကျင်ထိခိုက်မှုဆန်းစစ်ခြင်းဆိုင်ရာ လုပ်ထုံးလုပ်နည်း၊ အမျိုးသားပတ်ဝန်းကျင်ဆိုင်ရာ အရည်အသွေး (ထုတ်လွှတ်မှု) လမ်းညွှန်ချက်များနှင့် စီမံကိန်းနှင့်သက်ဆိုင်သည့် အခြား မူဝါဒ၊ ဥပဒေ၊ နည်းဥပဒေများကို လိုက်နာဆောင်ရွက်ရမည်။

(ခ) စီမံကိန်းဆောင်ရွက်မည့်နည်းစဉ်။ စီမံကိန်းတွင် ဘန်ဂလို (၉) လုံးနှင့် စုစုပေါင်း အခန်း (၄၆) ခန်းရှိကြောင်း၊ ဟိုတယ်အတွင်း အလျား ၅၆ပေ၊ အနံ ၂၂ပေနှင့် အနက် ၃ပေရှိသော ရေကူးကန်ရှိပါကြောင်း၊ လုပ်ငန်းဆောင်ရွက်ပုံအဆင့်ဆင့်အနေဖြင့် အခန်းကြိုမှာခြင်း၊ ဧည့်သည်များမရောက်မီ အခန်းကြိုတင်ပြင်ဆင်ခြင်း၊ ဧည့်ကြိုကောင်တာတွင် စာရင်းသွင်းခြင်း၊ ဧည့်သည်များအတွက် ဝန်ဆောင်မှုများပေးခြင်း၊ ဧည့်သည်များမပြန်မီ အခန်းစစ်ဆေးခြင်းနှင့် အခန်းသန့်ရှင်းရေးပြုလုပ်ခြင်းတို့ကို ဆောင်ရွက်မည်ဖြစ်ကြောင်း ဖော်ပြထားပါသည်။

(ဂ) လေထုအရည်အသွေးစီမံခန့်ခွဲမှု။ အောက်ပါအတိုင်း လိုက်နာဆောင်ရွက်ရမည်-

- (၁) လုပ်ငန်းဆောင်ရွက်မှုကြောင့် မီးလောင်မှုမဖြစ်စေရေး အထူးဂရုပြု ကြပ်မတ်ဆောင်ရွက်ရန်၊
- (၂) လုပ်ငန်းအတွင်း တစ်ရက်လျှင် (၂) ကြိမ် ဖုန်ထူသည့်နေရာများ၌ ရေဖျန်းခြင်းလုပ်ငန်း ဆောင်ရွက်ရန်၊
- (၃) သယ်ယူပို့ဆောင်ရေးယာဉ်များအား လုပ်ငန်းခွင်အတွင်း၌ သတ်မှတ်နှုန်းအတိုင်း မောင်းနှင်စေရန်၊



- (၄) စားဖိုဆောင်အတွင်း အခိုးအငွေ့ပျံ့လွင့်မှုမရှိစေရေး hood filters တပ်ဆင်ထားရန်၊
- (၅) ဂျင်နရေတာကို ပုံမှန်စစ်ဆေးခြင်းနှင့် ထိန်းသိမ်းခြင်းတို့ကို ဆောင်ရွက်ရန်၊
- (၆) ဟိုတယ်အတွင်း အမှုန်အမွှားထွက်ရှိသည့်နေရာများ၌ သန့်ရှင်းရေးလုပ်ငန်းစဉ်အား ပုံမှန်ဆောင်ရွက်ရန်၊
- (၇) အမျိုးသားပတ်ဝန်းကျင်ဆိုင်ရာ အရည်အသွေး (ထုတ်လွှတ်မှု) အထွေထွေလမ်းညွှန်ချက်များ အပိုဒ် ၁.၁ ပါ သတ်မှတ်စံနှုန်းများအတွင်းရှိစေရေး လိုက်နာဆောင်ရွက်ရန်။

(ဃ) **ဆူညံသံစီမံခန့်ခွဲမှု။** အောက်ပါအတိုင်း လိုက်နာဆောင်ရွက်ရမည်-

- (၁) ဂျင်နရေတာတွင် silencers တပ်ဆင်ထားပြီး ယင်းနေရာ၌ ဆောင်ရွက်မည့် ဝန်ထမ်းအား သင့်လျော်သော PPE ဝတ်ဆင်ဆောင်ရွက်ရန်၊
- (၂) ဝတ်ဆင်မှုအားနည်းပါက ကျန်းမာရေးဆိုင်ရာထိခိုက်မှုဖြစ်ပေါ်နိုင်သည်ကို အသိပညာပေးခြင်းတို့ ဆောင်ရွက်ရန်၊
- (၃) ဆူညံသံတစ်ပြိုင်နက်တည်း ဖြစ်စေမည့် စက်ကိရိယာများလည်ပတ်ခြင်းကို ရှောင်ရှားရန်၊
- (၄) အမျိုးသားပတ်ဝန်းကျင်ဆိုင်ရာ အရည်အသွေး (ထုတ်လွှတ်မှု) အထွေထွေလမ်းညွှန်ချက် အပိုဒ် (၁.၃) ပါသတ်မှတ်ထားသော လမ်းညွှန်တန်ဖိုးများနှင့်အညီ ထိန်းသိမ်းလိုက်နာဆောင်ရွက်ရန်။

(င) **စွန့်ပစ်အရည် (ရေဆိုး) စီမံခန့်ခွဲမှု။** အောက်ပါအတိုင်း လိုက်နာဆောင်ရွက်ရမည်-

- (၁) ဟိုတယ်လုပ်ငန်းဆောင်ရွက်မှုကြောင့် ထွက်ရှိသည့် စွန့်ပစ်ရေတို့ကို NEQEG အပိုဒ် ၂.၆.၄ ပါ စွန့်ထုတ်အရည်အဆင့်သတ်မှတ်ချက်များနှင့်အညီရှိစေရေး လိုက်နာ ဆောင်ရွက်ရန်၊
- (၂) Bathrooms and Toilets မှ ထွက်ရှိစွန့်ပစ်ရေကို Septic Tank သို့စွန့်ထုတ်ပြီး ၁ နှစ် ၂ ကြိမ် မြို့နယ်စည်ပင်သာယာရေးအဖွဲ့နှင့် ချိတ်ဆက်စွန့်ပစ်ရန်၊
- (၃) ဟိုတယ်တွင်း စွန့်ပစ်ရေအတွက် Greywater Treatment System in Sand and Gravel Filters တည်ဆောက်ဆောင်ရွက်ထားရန်၊

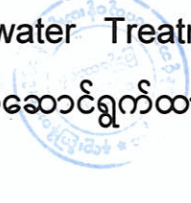

- (၄) ဟိုတယ်မှ နောက်ဆုံးအများပိုင်ရေမြောင်းသို့ ထွက်ရှိရာနေရာ၌ ၁.၅ လက်မရှိ စတိုးကွန်ရက်ဆန်ကာအား တပ်ဆင်ထားပြီး (၁) ပတ်လျှင် (၁) ကြိမ် အမှိုက် များကို စစ်ထုတ်သန့်ရှင်းခြင်းကို ဆောင်ရွက်ရန်၊
- (၅) ဟိုတယ်အတွင်း မိုးရေနှင့် အခြားရေများစီးဆင်းနိုင်ရန် အကျယ် ၁၈ လက်မ၊ အနက် ၂ ပေရှိ အုတ်မြောင်း တည်ဆောက်ဆောင်ရွက်ရန်၊
- (၆) စွန့်ထုတ်ရည်အရည်အသွေးနှင့်စပ်လျဉ်း၍ အမျိုးသားပတ်ဝန်းကျင်ဆိုင်ရာ အရည်အသွေး (ထုတ်လွှတ်မှု) အပိုဒ် ၂.၆.၄ ပါ သတ်မှတ်စံနှုန်းပါ သတ်မှတ် စံနှုန်းအတွင်းရှိစေရေး လိုက်နာဆောင်ရွက်ရန်၊
- (၇) မြေအောက်ရေအရည်အသွေးနှင့်စပ်လျဉ်း၍ WHO Drinking Water Guideline (Geneva-1993) ပါသတ်မှတ်စံနှုန်းများနှင့်အညီ လိုက်နာ ဆောင်ရွက်ရန်။

(စ) **စွန့်ပစ်ပစ္စည်းအစိုင်အခဲ စီမံခန့်ခွဲမှု။** အောက်ပါအတိုင်း လိုက်နာဆောင်ရွက်ရမည်-

- (၁) ဟိုတယ်လုပ်ငန်းလည်ပတ်ခြင်းမှ ထွက်ရှိသည့်စွန့်ပစ်ပစ္စည်းများကို 3 Rs (reduce, reuse, recycle) စနစ်ဖြင့် စီမံခန့်ခွဲရန်၊
- (၂) ဟိုတယ်အခန်းတိုင်း၌ အမှိုက်ပုံး ၂ ပုံး စီစဉ်ပေးထားရန်၊
- (၃) စွန့်ပစ်အမှိုက်များကို နေ့စဉ်ကိုယ်ပိုင်အစီအစဉ်ဖြင့် မြို့နယ်စည်ပင်သာယာရေး အဖွဲ့သတ်မှတ်ထားသည့် နေရာသို့ စွန့်ပစ်ရန်၊
- (၄) ပြန်လည်အသုံးပြုနိုင်သည့် ပစ္စည်းများကို ပြန်လည်အသုံးပြုရန်၊
- (၅) ပတ်ဝန်းကျင်မထိခိုက်ဘဲသန့်ရှင်းစေရေး သင့်လျော်သော sewage management စီစဉ်ထားရန်၊
- (၆) အမှိုက်များကို လဟာပြင်၌ စွန့်ပစ်ခြင်းနှင့် မီးရှို့ခြင်းကို ရှောင်ရှားရန်။

(ဆ) **လုပ်ငန်းခွင်ကျန်းမာရေးနှင့် ဘေးကင်းလုံခြုံရေး စီမံခန့်ခွဲမှုအစီအစဉ်။** အောက်ပါ အတိုင်း လိုက်နာဆောင်ရွက်ရမည်-

- (၁) လျှပ်စစ်ပိုင်းဆိုင်ရာတာဝန်ရှိသူမှ ဟိုတယ်အတွင်း လျှပ်စစ်ပိုင်း သွယ်တန်း ထားရှိသည့် စနစ်များကို လစဉ်စစ်ဆေးရန်၊
- (၂) လုပ်ငန်းဆောင်ရွက်မှုအညီ သင့်လျော်သော PPE များ စီစဉ်ပေးထားရန်၊



- (၃) Fire Extinguisher System, Way Breaching Inlet-2 Point, 1” hose reel cabinet-65 points, 2.5” wet riser cabinet- 22point တို့ကို ဟိုတယ်အတွင်း စီစဉ်ထားရှိရန်၊
- (၄) ဝန်ထမ်းများအား မီးသတ်ဦးစီးဌာန၏ ညွှန်ကြားချက်အတိုင်း နှစ်စဉ် Fire Demonstrated Drill အား စီစဉ်ပေးရန်၊
- (၅) မီးသတ်ကိရိယာ/စနစ်များ စီစဉ်ထားခြင်းနှင့် လုပ်ငန်းခွင်ဆိုင်ရာ/ ဘေးကင်း လုံခြုံရေးဆိုင်ရာ သင်တန်းများစီစဉ်ပေးရန်။

(ဇ) **အရေးပေါ်အခြေအနေတုံ့ပြန်ရေးအစီအစဉ်။** အောက်ပါအတိုင်း လိုက်နာဆောင်ရွက်ရမည်-

- (၁) ယာဉ်မောင်းများအား သတ်မှတ်နှုန်းအတွင်း ထိန်းသိမ်းမောင်းနှင်စေရေး အသိပညာပေးရန်၊ slow driving, danger sign, direction sign, intersection sign တို့အား မြင်သာအောင်စီစဉ်ထားရန်၊
- (၂) အရေးပေါ်အခြေအနေဖြစ်ပွားပါက ဆက်သွယ်မည့်လိပ်စာများ၊ အဆိုပြု ဟိုတယ်၏ အရေးပေါ်အခြေအနေဆိုင်ရာ လုပ်ထုံးလုပ်နည်းနှင့် ဆောင်ရွက်မည့် အစီအစဉ်တို့ကို ဖော်ပြထားရန်။

(ဈ) **လုပ်ငန်းလည်ပတ်ခြင်းအဆင့်စောင့်ကြပ်ကြည့်ရှုမည့်အစီအစဉ်။** အောက်ပါအတိုင်း လိုက်နာဆောင်ရွက်ရမည်-

- (၁) လေအရည်အသွေးအား ဂျင်နရေတာအနီးနှင့် ဟိုတယ်အတွင်း SO₂, NO, CO, CO₂, PM တို့ကို ၁ နှစ် ၂ ကြိမ် တိုင်းတာရန်၊
- (၂) ဆူညံသံအား ဂျင်နရေတာအနီးနှင့် ဟိုတယ်အတွင်း ၁ နှစ် ၂ ကြိမ် တိုင်းတာရန်၊
- (၃) အဝီစိတွင်းရေ၏ အရည်အသွေး pH, Turbidity, Total Hardness, Fe, Cl, Sulphate တို့ကို ၁ နှစ် ၂ ကြိမ်တိုင်းတာရန်၊
- (၄) ဟိုတယ်ရေမြောင်းနောက်ဆုံးထွက်သည့်နေရာမှ စွန့်ပစ်ရေအရည်အသွေး pH, BOD, COD, Oil and Grease, TSS, TDS, Fe, Mg တို့ကို ၁ နှစ် ၂ ကြိမ် တိုင်းတာရန်။



- (၅) ဟိုတယ်အတွင်း မြေအရည်အသွေး Cu, Pb, Zn, Cd, Fe တို့ကို ongoing တိုင်းတာရန်၊
- (၆) ဟိုတယ်လုပ်ငန်းလည်ပတ်ထိန်းသိမ်းခြင်းဆောင်ရွက်မှုမှ ထွက်ရှိသည့် စွန့်ပစ်ပစ္စည်းများ သိမ်းဆည်းခြင်းနှင့် စွန့်ပစ်သည့်နေရာတို့ကို လစဉ်ပုံမှန်စစ်ဆေးရန်၊
- (၇) ဟိုတယ်အတွင်းနှင့် ဟိုတယ်ဝန်းပတ်လည် စိမ်းလန်းစိုပြည်စေရေး အကြီးမြန်သစ်ပင်များဖြစ်သည့် Neem tree, Padauk, Water neem, Arthaw Ka tree, Paper folwers, Bamboo, Eugenia, Senna စသည့်တို့ကို ongoing စိုက်ပျိုးသွားရန်၊
- (၈) ဟိုတယ်လုပ်ငန်းဆောင်ရွက်မှုနေရာအသီးသီးနှင့် သက်ဆိုင်သည့် PPE များ ပြည့်စုံစွာ ထောက်ပံ့ခြင်း၊ လုပ်ငန်းခွင်ဆိုင်ရာ သင်တန်းများနှင့် ဘေးကင်းလုံခြုံခြင်းဆိုင်ရာ (မီးသတ်သင်တန်း)၊ အခြားဆက်စပ်စီမံခန့်ခွဲမှုဆိုင်ရာတို့ကို လိုအပ်သလိုစီစဉ် ဆောင်ရွက်ပေးရန်။

(ည) **အများပြည်သူနှင့်တိုင်ပင်ဆွေးနွေးခြင်း။** အများပြည်သူနှင့်တိုင်ပင်ဆွေးနွေးခြင်းနှင့် ပတ်သက်၍ ၉-၇-၂၀၁၆ ရက်နေ့တွင် (၁)ကြိမ်၊ ၁၀-၁၀-၂၀၂၃ ရက်နေ့တွင် (၁)ကြိမ် အဆိုပြုဟိုတယ်အစည်းအဝေးခန်းမ၌ ကျင်းပခဲ့ပါကြောင်းနှင့် လုပ်ငန်းနှင့် ပတ်သက်၍ မကျေနပ်ချက်၊ နစ်နာမှုများရှိပါကဖြေရှင်းပေးနိုင်ရေးအတွက် ကော်မတီ ဖွဲ့စည်းထားပြီး ပါဝင်သည့်အဖွဲ့ဝင်များနှင့်၎င်းတို့၏ တာဝန်နှင့် ဆောင်ရွက်ပေးမည့် လုပ်ငန်းတို့ကို ဖော်ပြထားပါကြောင်း၊ ယနေ့အချိန်ထိ လုပ်ငန်းဆောင်ရွက်မှုအပေါ် ကန့်ကွက်မှု မရှိပါကြောင်း ဖော်ပြထားပါသည်။ လုပ်ငန်း၏ အကျိုးအမြတ်မှ ၂ ရာခိုင်နှုန်းကို ဒေသဖွံ့ဖြိုးရေးဆိုင်ရာ အဖွဲ့အစည်း၊ ပညာရေး၊ ကျန်းမာရေး၊ လူမှုစီးပွားရေးဆိုင်ရာ၊ မြေနဲ့လေးနှင့်တောင်ဘကျေးရွာတို့၏ ကျေးရွာဖွံ့ဖြိုးရေး လိုအပ်ချက်တို့တွင် သုံးစွဲသွားမည်ဖြစ်ကြောင်း ဖော်ပြထားပါသည်။

(ဋ) **တာဝန်ယူဆောင်ရွက်မည့်အဖွဲ့အစည်းများ။** ပတ်ဝန်းကျင်စီမံခန့်ခွဲမှုအစီအစဉ်၊ စောင့်ကြပ်ကြည့်ရှုခြင်း အစီအစဉ်တို့အတွက် ပတ်ဝန်းကျင်စီမံခန့်ခွဲမှုအစီအစဉ် ဖော်ပြထားသည့်အတိုင်း ဖွဲ့စည်းဆောင်ရွက်ရမည်။

(ဌ) **လျာထားအသုံးစရိတ်။** အောက်ပါအတိုင်း လိုက်နာဆောင်ရွက်ရမည်-

- (၁) ပတ်ဝန်းကျင်နှင့် လူမှုရေးဆိုင်ရာစီမံခန့်ခွဲမှုအစီအစဉ်အတွက် နှစ်စဉ်ကျပ် သိန်း

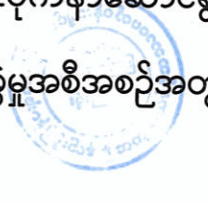
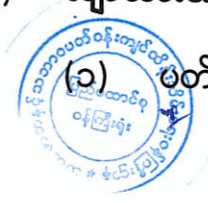

၁၀၀ နှင့် ၆ သောင်းခန့်အား သုံးစွဲလျာထားရန်။

- (၂) စောင့်ကြည့်မည့်အစီအစဉ်များအားလုံးအတွက် လျာထားကုန်ကျစရိတ် ၄၆ သိန်း ၁သောင်းခန့် သုံးစွဲလျာထားရန်။

ပတ်ဝန်းကျင်နှင့်လူမှုရေးစီမံခန့်ခွဲမှုဆိုင်ရာလိုက်နာဆောင်ရွက်ရမည့် စည်းကမ်းသတ်မှတ်ချက်များ

၇။ စီမံကိန်းအဆိုပြုသူသည် အထက်အပိုဒ် (၆)တွင် ဖော်ပြထားသော ကနဦးပတ်ဝန်းကျင် ဆန်းစစ်ခြင်းအစီရင်ခံစာအရ အကောင်အထည်ဖော်ဆောင်ရွက်ရမည့် ကတိကဝတ်များအပြင် အောက် ဖော်ပြပါ စည်းကမ်းချက်များ၊ သတ်မှတ်ချက်များကိုလည်း အပြည့်အဝလိုက်နာဆောင်ရွက်ရမည်-

- (က) မူဝါဒ၊ဥပဒေ၊ မဟာဗျူဟာနှင့် ပင်မလုပ်ငန်းအစီအစဉ်ပါ စည်းကမ်းသတ်မှတ်ချက် များ။ အမျိုးသားပတ်ဝန်းကျင်ရေးရာမူဝါဒ၊ မြန်မာနိုင်ငံရာသီဥတုပြောင်းလဲမှု ဆိုင်ရာမူဝါဒ၊ မြန်မာနိုင်ငံရာသီဥတုပြောင်းလဲမှုဆိုင်ရာ မဟာဗျူဟာ၊ မြန်မာနိုင်ငံ ရာသီဥတုပြောင်းလဲမှုဆိုင်ရာ ပင်မလုပ်ငန်းစဉ် (၂၀၁၈ - ၂၀၃၀) မြန်မာနိုင်ငံအမျိုးသား အဆင့်စွန့်ပစ်ပစ္စည်းစီမံခန့်ခွဲမှုမဟာဗျူဟာနှင့် ပင်မလုပ်ငန်းအစီအစဉ် (၂၀၂၀)တို့နှင့် စပ်လျဉ်း၍ အောက်ပါအတိုင်း လိုက်နာဆောင်ရွက်ရမည်-

- (၁) မြန်မာနိုင်ငံရာသီဥတုပြောင်းလဲမှုဆိုင်ရာမူဝါဒ၊ မြန်မာနိုင်ငံရာသီဥတုပြောင်းလဲမှု ဆိုင်ရာ မဟာဗျူဟာ၊ မြန်မာနိုင်ငံရာသီဥတု ပြောင်းလဲမှုဆိုင်ရာ ပင်မလုပ်ငန်း အစီအစဉ်နှင့်အညီ ရာသီဥတုပြောင်းလဲမှု လျော့ချရေးနှင့် လိုက်လျောညီထွေ ဖြစ်စေရေးအတွက် ထုတ်လုပ်မှုလုပ်ငန်းစဉ်များ ဆောင်ရွက်ရာတွင် ရေရှည် တည်တံ့သော၊ ကာဗွန်ထုတ်လွှတ်မှု လျော့ကျစေသော၊ ဖန်လုံအိမ်ဓာတ်ငွေ့ ထုတ်လွှတ်မှု လျော့ကျစေသော ထုတ်လုပ်မှုနည်းပညာများ၊ ကောင်းမွန်သော ထုတ်လုပ်မှု အလေ့အကျင့်ကောင်းများ (Good Manufacturing Practices- GMP) ကိုမြှင့်တင်ဆောင်ရွက်ရန်၊ မှန်လုံအိမ်ဓာတ်ငွေ့ ထွက်ရှိနိုင်သော ရုပ်ကြွင်း လောင်စာသုံးစွဲမှုကို ယာဉ်၊ ယန္တရားအမျိုးအစားအလိုက် လစဉ်သုံးစွဲမှုခန့် မှန်းချက် ထည့်သွင်းပြုစုရန်၊ GHGs အထူးသဖြင့် CO₂ စုပ်ယူ ဖယ်ထုတ် နိုင်မည့် သစ်တောထိန်းသိမ်း ကာကွယ်ခြင်း၊ သစ်ပင်စိုက်ပျိုးခြင်း အစီအစဉ်များ ရေးဆွဲပြုစု ဆောင်ရွက်ရန်၊ ရာသီဥတုပြောင်းလဲမှုကြောင့် ဖြစ်ပေါ်လာနိုင် သည့် ရေကြီးခြင်း၊ မြေပြိုခြင်း၊ ငလျင်လှုပ်ခြင်း ကဲ့သို့သော သဘာဝ ဘေးအန္တရာယ်များမှ ကာကွယ်ရေး၊ ပျက်စီးဆုံးရှုံးမှု လျော့ချနိုင်ရေးအတွက် အစီအမံများရေးဆွဲ၍ ကြိုတင်ပြင်ဆင်ဆောင်ရွက်ရမည်။



- (၂) စီမံကိန်းဆောင်ရွက်ခြင်းကြောင့် ပတ်ဝန်းကျင်ကို ခြိမ်းခြောက်နေသည့် ပြုမှု လုပ်ဆောင်ချက်များကို ရှောင်ရှားခြင်း၊ တားမြစ်ခြင်းနှင့် ထိန်းချုပ်ခြင်းဖြင့် ပတ်ဝန်းကျင်ပျက်စီးမှုများ မဖြစ်မီ ကာကွယ်တားဆီးရန် သို့မဟုတ် အနည်းဆုံး ဖြစ်စေရန် ကြိုတင်ပြင်ဆင်ဆောင်ရွက်ထားရန်၊
- (၃) ရာသီဥတုပြောင်းလဲမှု လျော့ချရေးနှင့် လိုက်လျောညီထွေဖြစ်စေရေးအတွက် ရေရှည်တည်တံ့သော သဘာဝသယံဇာတ စီမံအုပ်ချုပ်ခြင်း၊ ဇီဝမျိုးစုံမျိုးကွဲ များနှင့် သဘာဝဂေဟစနစ်များကို ထိန်းသိမ်းကာကွယ်ခြင်းနှင့် ပြန်လည်ပြုစု ပျိုးထောင်ခြင်းတို့ကို မြှင့်တင်ဆောင်ရွက်ရန်၊
- (၄) လတ်တလောနှင့် ရေရှည်တွင် ဖြစ်ပေါ်လာနိုင်သည့် ရာသီဥတုပြောင်းလဲမှု၏ သက်ရောက်မှုများမှ ကြိုတင်ကာကွယ်ရေး၊ ပြန်လည်ထူထောင်ရေးနှင့် လူမှု ကာကွယ်စောင့်ရှောက်ရေးတို့ကို ခိုင်မာအားကောင်းစေမည့် လုပ်ငန်းစဉ်များ ဆောင်ရွက်ထားရှိရန်၊
- (၅) ရာသီဥတုကြောင့် ဖြစ်ပေါ်လာနိုင်မည့် ဘေးအန္တရာယ်များအတွက် ကြိုတင် ပြင်ဆင်ရန်နှင့် ပြန်လည်ထူထောင်လာနိုင်စေရန် အရင်းအမြစ်များစုစည်းခြင်း နှင့်ခွဲဝေသုံးစွဲခြင်းတို့ဖြင့် ဘဏ္ဍာရေးလုပ်ငန်းလည်ပတ်မှုကို မြှင့်တင်ပေးနိုင်ရေး အတွက် အရပ်ဘက်လူ့အဖွဲ့အစည်းများနှင့် ပေါင်းစပ်ဆောင်ရွက်ရန်၊
- (၆) အဆိုပြုစီမံကိန်းတည်ရှိရာနေရာသည် ရေကြီးရေလျှံမှုများ ဖြစ်ပွားလေ့ရှိသည့် ဒေသတွင် တည်ရှိခြင်းကြောင့် ရာသီဥတုပြောင်းလဲမှုဆိုင်ရာ ကိစ္စရပ်များကို သိရှိ နားလည်ပြီး ဖြစ်ပေါ်နိုင်သည့် ဘေးအန္တရာယ်အလားအလာနှင့် သက်ရောက်မှု များကို တုံ့ပြန်နိုင်ရေး ကြိုတင်ပြင်ဆင်ဆောင်ရွက်ထားရှိရန်၊
- (၇) စီမံကိန်းဆောင်ရွက်ခြင်းကြောင့် မှန်လုံအိမ်ဓာတ်ငွေ့ထုတ်လွှတ်မှု ပိုမိုများပြား လာမည်ဖြစ်၍ ပတ်ဝန်းကျင်ပျက်စီးမှုများမဖြစ်မီ ကာကွယ်တားဆီးရန် သို့မဟုတ် အနည်းဆုံး ဖြစ်စေရန် ကြိုတင်ပြင်ဆင်ဆောင်ရွက်ထားရန်၊
- (၈) ရာသီဥတုဒဏ်ခံနိုင်ရည်ရှိပြီး ရေရှည်တည်တံ့သော ကာဗွန်ထုတ်လုပ်မှုနည်း သည့် အစိမ်းရောင်နည်းလမ်းများ၊ နည်းပညာများနှင့် အလေ့အကျင့်များကို ပိုမိုဦးစားပေး ဆောင်ရွက်ရန်၊

(၉) စွန့်ပစ်ပစ္စည်းစီမံခန့်ခွဲမှုနှင့်စပ်လျဉ်း၍ တစ်ဖက်ပါအတိုင်း ဆောင်ရွက်ရန် -

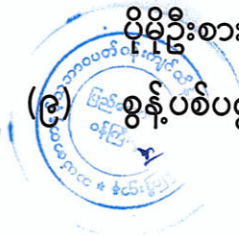

(ကက)စီမံကိန်းမှထွက်ရှိလာမည့် စွန့်ပစ်အမှိုက်များအား ချောင်းရေ၊ မြစ်ရေများ အတွင်း တိုက်ရိုက်စွန့်ပစ်ခြင်းမပြုဘဲ သက်ဆိုင်ရာက စွန့်ပစ်ပစ္စည်းစုပုံ စွန့်ပစ်ရန် သတ်မှတ်ထားသောနေရာများတွင် ဘေးအန္တရာယ်ကင်းစွာ စွန့်ပစ်ရန်၊

(ခခ) လုပ်ငန်းလည်ပတ်သည့်ကာလတွင် လုပ်ငန်းခွင်မှ ထွက်ရှိလာမည့် ဘေးအန္တရာယ်ရှိသော စွန့်ပစ်ပစ္စည်းများအား ဘေးကင်းစွာစွန့်ပစ်နိုင်ရေး အမျိုးအစားခွဲခြားခြင်းနှင့် စီမံခန့်ခွဲခြင်းလုပ်ငန်းများ ဆောင်ရွက်ရန်၊

(ဂဂ) စွန့်ပစ်ပစ္စည်းများအား သိမ်းဆည်းခြင်း၊ သယ်ယူပို့ဆောင်ခြင်း၊ စွန့်ပစ်ခြင်းတို့နှင့်ပတ်သက်၍ ပြန့်ကျဲထွက်ကျမှု၊ အနံ့အသက်ဆိုးများ ထွက်ရှိမှု၊ ဆူညံမှု၊ တုန်ခါမှုတို့ မရှိစေရေး လိုက်နာဆောင်ရွက်ရန်၊

(ဃဃ)စီမံကိန်းမှ ထွက်ရှိသော စွန့်ပစ်ပစ္စည်းနှင့် ဘေးအန္တရာယ်ရှိ စွန့်ပစ်ပစ္စည်းများ စီမံဆောင်ရွက်ထားရှိမှုကို စောင့်ကြပ်ကြည့်ရှုစစ်ဆေးနိုင်ရေးအတွက် စွန့်ပစ်ပစ္စည်းဆိုင်ရာမှတ်တမ်းပုံစံထားရှိဆောင်ရွက်ရန်၊

(ငင) စီမံကိန်းမှထွက်ရှိလာမည့် ဘေးအန္တရာယ်ရှိသော စွန့်ပစ်ပစ္စည်းများအား ဘေးကင်းစွာ စွန့်ပစ်နိုင်ရေး အမျိုးအစားခွဲခြားခြင်းနှင့် စီမံခန့်ခွဲခြင်း လုပ်ငန်းများ ဆောင်ရွက်ရန်၊

(စစ) စီမံကိန်းမှ ထွက်ရှိလာမည့် စွန့်ပစ်ပစ္စည်းများနှင့်ပတ်သက်၍ ထွက်ရှိမှု လျှော့ချခြင်း၊ ပြန်လည်သုံးစွဲခြင်း၊ ပြန်လည်ပြုပြင်ထုတ်လုပ်ခြင်းဖြင့် စွန့်ပစ်ပစ္စည်း ထွက်ရှိမှုများကို ကာကွယ်ဆောင်ရွက်ရန်၊

(ဆဆ)စီမံကိန်းမှထွက်ရှိလာမည့် စွန့်ပစ်ပစ္စည်းများစီမံခန့်ခွဲမှုအတွက် အစဉ်လည်ပတ်နေသည့် ရန်ပုံငွေထားရှိ ဆောင်ရွက်ရန်၊

(ဇဇ) သန့်ရှင်းသောဟိုတယ်အဖြစ် တည်ဆောက်ခြင်းအားဖြင့် ကမ္ဘာလှည့်ခရီးသည်များအား ဆွဲဆောင်နိုင်စေရေး ပြည့်စုံကောင်းမွန်သော စွန့်ပစ်ပစ္စည်းစီမံခန့်ခွဲမှုများကို ဆောင်ရွက်ရန်၊

(ခ) **စံချိန်စံညွှန်းစည်းကမ်းသတ်မှတ်ချက်များ။** စံချိန်စံညွှန်းသတ်မှတ်ချက်များနှင့် စပ်လျဉ်း၍ တစ်ဖက်ပါအတိုင်း လိုက်နာဆောင်ရွက်ရမည်-



- (၁) လေအရည်အသွေး၊ ဆူညံသံ၊ အလုပ်စခန်းများ၊ မိလ္လာစနစ်များ၊ အိမ်တွင်း ရေဆိုးများနှင့် စပ်လျဉ်း၍ အမျိုးသားပတ်ဝန်းကျင်ဆိုင်ရာ အရည်အသွေး (ထုတ်လွှတ်မှု) လမ်းညွှန်ချက်၊ အထွေထွေလမ်းညွှန်ချက်ပါ သတ်မှတ်ချက်နှင့် အညီ လိုက်နာဆောင်ရွက်ရမည်။
- (၂) ဆူညံသံအတွက် စီမံကိန်းဧရိယာပြင်ပရှိ အနီးဆုံးလက်ခံသည့်နေရာတွင် အခြေခံ အဆင့်မှ အများဆုံးမြင့်တက်မှု ၃ dBA ထက် မကျော်လွန်စေရေး လိုက်နာ ဆောင်ရွက်ရမည်။
- (၃) စွန့်ပစ်ရေအရည်အသွေးနှင့် စပ်လျဉ်း၍ အမျိုးသားပတ်ဝန်းကျင်ဆိုင်ရာ အရည် အသွေး (ထုတ်လွှတ်မှု) လမ်းညွှန်ချက် အပိုဒ် ၂.၆.၄ ပါ Parameter များ တိုင်းတာ၍ သတ်မှတ်ချက်နှင့်အညီ သန့်စင်ပြီးမှ စွန့်ထုတ်မည် လိုက်နာ ဆောင်ရွက်ရမည်။

(ဂ) **ဇီဝမျိုးစုံမျိုးကွဲစီမံခန့်ခွဲရေးဆိုင်ရာစည်းကမ်းချက်များ။** ဇီဝမျိုးစုံမျိုးကွဲများစီမံခန့်ခွဲရေး ဆိုင်ရာ စည်းကမ်းချက်များ နှင့်စပ်လျဉ်း၍ တားမြစ်ထားသည့် ဇီဝမျိုးစုံမျိုးကွဲများအား ရောင်းချခြင်း၊ အရိပ်ရရှိရေးနှင့်စိမ်းလန်းစိုပြည်ရေးအတွက် အပင်နှင့်ပန်းအလှပင်များ စိုက်ပျိုးရာတွင် ဒေသ၏ဂေဟစနစ်ကို အထောက်အပံ့ပေးနိုင်သည့် ဒေသမျိုးရင်းပင် များကို ရွေးချယ်စိုက်ပျိုးရမည်။

(ဃ) **ကျန်းမာရေးနှင့်လုပ်ငန်းခွင်ဘေးအန္တရာယ်ကင်းရှင်းရေးဆိုင်ရာ စည်းကမ်းချက်များ။** ကျန်းမာရေးနှင့် လုပ်ငန်းခွင်ဘေးအန္တရာယ်ကင်းရှင်းရေးဆိုင်ရာ စည်းကမ်းချက်များ နှင့်စပ်လျဉ်း၍ အောက်ပါအတိုင်း လိုက်နာဆောင်ရွက်ရမည်-

- (၁) စီမံကိန်းလုပ်ငန်းကြောင့် ထိခိုက်ခံစားရမည့် ဒေသခံများအတွက် ပညာရေး၊ ကျန်းမာရေးစောင့်ရှောက်မှု၊ အခြေခံအဆောက်အအုံ ဖွံ့ဖြိုးတိုးတက်ရေး၊ အလုပ်အကိုင်ခန့်ထားခြင်း၊ ရေရှည်လူမှုစီးပွားရေးဖွံ့ဖြိုးတိုးတက်စေရေးတို့ကို ဆောင်ရွက်ပေးရန်နှင့် ဝန်ထမ်းများ၏ ကျန်းမာရေးနှင့်ဘေးအန္တရာယ် ကင်းရှင်း ရေးတို့ကို ဆောင်ရွက်ရန်။
- (၂) ကျန်းမာရေးနှင့် လုပ်ငန်းခွင်ဘေးအန္တရာယ်ကင်းရှင်းရေးအတွက် သတ်မှတ် ထားသည့် ဥပဒေ၊ နည်းဥပဒေများ၊ လုပ်ထုံးလုပ်နည်းနှင့် လမ်းညွှန်ချက်များ နှင့်အညီ လိုက်နာဆောင်ရွက်ရန်။



(င) ဒေသခံများနှင့် တိုင်ပင်ဆွေးနွေးခြင်းဆိုင်ရာ စည်းကမ်းချက်များ။ စီမံကိန်းအဆိုပြုသူ သည် ဒေသခံများနှင့် တိုင်ပင်ဆွေးနွေးရေးလုပ်ငန်းစဉ်များနှင့် စပ်လျဉ်း၍ အောက်ပါ အချက်များကို လိုက်နာဆောင်ရွက်ရမည်-

- (၁) ဘေးအန္တရာယ်ရှိလုပ်ငန်းများအပါအဝင် တည်ဆောက်ရေး လုပ်ငန်းများနှင့် ဆောင်ရွက်မည့်လုပ်ငန်းများကို ဒေသခံပြည်သူများသို့ ကြိုတင်အသိပေးရန်၊
- (၂) ဒေသခံပြည်သူများ၊ ဆက်စပ်ပတ်သက်သူများနှင့် စီမံကိန်းအကောင်အထည် ဖော်သည့် ကာလတစ်လျှောက် စဉ်ဆက်မပြတ်တွေ့ဆုံဆွေးနွေးပြီး ၎င်းတို့၏ အကြံပြုချက်နှင့် လိုလားချက်များအား အလေးထားပေါင်းစပ် ဆောင်ရွက်ရန်၊
- (၃) ဒေသခံပြည်သူများ၊ ဆက်စပ်ပတ်သက်သူများနှင့် တိုင်ပင်ဆွေးနွေးခြင်း၊ ပူးပေါင်းပါဝင်စေခြင်း၊ နစ်နာမှုဖြေရှင်းရေး လုပ်ငန်းစဉ်များကို လုပ်ငန်းဆောင် ရွက်နေစဉ်အတွင်း အကောင်အထည်ဖော်ဆောင်ရွက်သွားရန်။

(စ) လုပ်ငန်းပိတ်သိမ်းခြင်းဆိုင်ရာ စည်းကမ်းချက်များ။ လုပ်ငန်းပိတ်သိမ်းခြင်းနှင့် စပ် လျဉ်း၍ အောက်ပါအတိုင်း လိုက်နာဆောင်ရွက်ရမည် -

- (၁) စီမံကိန်းသက်တမ်းကုန်ဆုံး၍ ပိတ်သိမ်းခြင်း သို့မဟုတ် မမျှော်လင့်သော ကိစ္စ ရပ်များကြောင့် ရပ်ဆိုင်းခြင်းတို့ဖြစ်ပါက စီမံကိန်းဧရိယာအတွင်း တည်ဆောက် ထားသည့် အဆောက်အဦများကို ပတ်ဝန်းကျင်ထိခိုက်မှုမရှိစေရေး စီမံဆောင် ရွက်ထားရှိရန်၊
- (၂) ဝန်ထမ်းများအား နစ်နာကြေးပေးချေခြင်း၊ သင့်လျော်သည့်လုပ်ငန်းသို့ လွှဲပြောင်း တာဝန်ထမ်းဆောင်စေခြင်းတို့ကို တာဝန်ယူကြီးကြပ် ဆောင်ရွက်ရန်။

(ဆ) အစီရင်ခံတင်ပြခြင်းဆိုင်ရာစည်းကမ်းသတ်မှတ်ချက်များ။ ပတ်ဝန်းကျင်နှင့်လူမှုရေး ဆိုင်ရာ စီမံခန့်ခွဲမှုအစီအစဉ်များ၊ စောင့်ကြပ်ကြည့်ရှုရေးအစီအစဉ်များ အကောင် အထည်ဖော် ဆောင်ရွက်ခြင်းနှင့်စပ်လျဉ်း၍ အောက်ပါကိစ္စရပ်များဖြစ်ပွားပါက ဝန်ကြီး ဌာနသို့ နှောင့်နှေးမှုမရှိစေဘဲ အစီရင်ခံတင်ပြရမည်-

- (၁) ပစ္စည်းကိရိယာများ သို့မဟုတ် နည်းစနစ်များ မှားယွင်းအလုပ်လုပ်ခြင်း၊ ပျက်စီး ခြင်း သို့မဟုတ် အလုပ်မလုပ်တော့ခြင်း၊

(၂) သိသာထင်ရှားသော ညစ်ညမ်းမှုဖြစ်ပေါ်စေခဲ့သော သို့မဟုတ် ဖြစ်ပေါ်နေစေသော သို့မဟုတ် ဖြစ်ပေါ်စေနိုင်သော မတော်တဆမှုတစ်ခု ဖြစ်ပွားခြင်း သို့မဟုတ်



ထုတ်လွှတ်မှု ကန့်သတ်တန်ဖိုးဖြင့် ထိန်းချုပ်ထားခြင်းမရှိသည့် အရာဝတ္ထု တစ်ခု ထုတ်လွှတ်ခြင်း၊

- (၃) သတ်မှတ်ဖော်ပြထားသည့် ကန့်သတ်တန်ဖိုး တစ်ခုခုကို ကျော်လွန်ခြင်း၊
- (၄) ပတ်ဝန်းကျင်နှင့် သက်ရှိတို့၏ ကျန်းမာရေးတို့အပေါ် သိသာထင်ရှားသော ဆိုးကျိုးသက်ရောက်မှုများ ဖြစ်ပေါ်ခြင်း၊
- (၅) စီမံကိန်းအဆိုပြုသူသည် ယင်း၏တာဝန်များပျက်ကွက်မှု သို့မဟုတ် အခြား လုပ်ငန်းများဆောင်ရွက်ရန် ပျက်ကွက်မှု သို့မဟုတ် ပတ်ဝန်းကျင်ထိန်းသိမ်းရေး ဆိုင်ရာ လိုက်နာဆောင်ရွက်မှု သက်သေခံလက်မှတ်နှင့် ပတ်ဝန်းကျင်စီမံ ခန့်ခွဲမှု အစီအစဉ်ပါအတိုင်း လိုက်နာဆောင်ရွက်ရန် ပျက်ကွက်မှုများကို ဖြစ်နိုင်သမျှ ဆောလျင်စွာ ဝန်ကြီးဌာနသို့ စာဖြင့်အသိပေး တင်ပြရမည်။ ပျက်ကွက်မှု တစ်ရပ်ရပ်ကြောင့် အန္တရာယ်ဖြစ်စေနိုင်သော ပတ်ဝန်းကျင် အပေါ် သက်ရောက်မှု ဖြစ်လာနိုင်သည့် အကြောင်းကိစ္စရပ် သို့မဟုတ် ဝန်ကြီးဌာနက အမြန်သိရှိရန် လိုအပ်သည့် အကြောင်းကိစ္စရပ်ကို (၂၄)နာရီ အတွင်း လည်းကောင်း၊ အခြားအကြောင်းကိစ္စရပ်များအားလုံးတွင် စီမံကိန်း အဆိုပြုသူက ယင်းဖြစ်စဉ်ဖြစ်ရပ်ကို စတင်သိရှိသည့်အချိန်မှ (၇) ရက်အတွင်း လည်းကောင်း ဝန်ကြီးဌာနသို့ အသိပေး တင်ပြရမည်။
- (၆) စီမံကိန်း၏အရွယ်အစား၊ နယ်ပယ်အတိုင်းအတာ၊ တည်နေရာ၊ အခင်းအကျင်း၊ နည်းပညာ၊ ကြိုတင်မျှော်မှန်းနိုင်သော ဆိုးကျိုးသက်ရောက်မှုကြောင့် ဖြစ်လာ သည့်အန္တရာယ်၊ ထုတ်လုပ်မှုနည်းလမ်း သို့မဟုတ် ညစ်ညမ်းမှုတို့ကို တားဆီးရန် သို့မဟုတ် လျော့ချရန် ဆောင်ရွက်မှုတို့တွင် အဓိက ပြောင်းလဲခြင်း သို့မဟုတ် တိုးချဲ့ခြင်း သို့မဟုတ် ဒုတိယတိုးချဲ့ဆောင်ရွက်ရန် အဆိုပြုခြင်းဖြစ်ပါက စီမံကိန်းအဆိုပြုသူသည် သတ်မှတ်ထားသော အချိန်ဇယားအတွင်း ပြောင်းလဲ မှုများ၏ သတင်းအချက်အလက်များနှင့်အတူ ဝန်ကြီးဌာနသို့ တင်ပြရမည်။
- (၇) စီမံကိန်းဧရိယာအတွင်းတွင် မမျှော်လင့်သော ဘေးအန္တရာယ်များကြောင့် လည်းကောင်း၊ ပတ်ဝန်းကျင်နှင့်လူမှုရေးအခြေအနေ ပြောင်းလဲမှုများကြောင့် လည်းကောင်း၊ ဖြစ်ပေါ်လာနိုင်သည့် ထိခိုက်မှုများအပေါ်မူတည်၍ သက်ဆိုင်ရာ



ကဏ္ဍအလိုက် စီမံခန့်ခွဲမှုအစီအစဉ်များအား ဝန်ကြီးဌာနသို့ ပြန်လည်တင်ပြ ရမည်။

(၈) စောင့်ကြပ်ကြည့်ရှုမှုအစီရင်ခံစာ တင်ပြရာတွင် အောက်ပါအချက်များ ပြည့်စုံစွာ တင်ပြရမည်-

(ကက) စည်းကမ်းချက်များအားလုံးကို လိုက်နာကြောင်း သက်သေခံစာရွက် စာတမ်းအထောက်အထားများ၊

(ခခ) ပတ်ဝန်းကျင်စီမံခန့်ခွဲမှုအစီအစဉ် အကောင်အထည်ဖော်မှုအတွက် တင်ပြထားသည့် အကောင်အထည်ဖော်မှု ဇယားအတိုင်း ဆောင်ရွက် ရာတွင် အစီရင်ခံသည့် အချိန်အထိတိုးတက်မှု၊

(ဂဂ) ပတ်ဝန်းကျင်စီမံခန့်ခွဲမှုအစီအစဉ်အား အကောင်အထည်ဖော်ရာတွင် တွေ့ကြုံရသော အခက်အခဲများ၊ ယင်းအခက်အခဲများကို ကုစားရန် အကြံပြုချက်များနှင့် အလားတူ အခက်အခဲများ၊ အနာဂတ်တွင် တွေ့ကြုံနိုင်မှုကို တားဆီးကာကွယ်ရန် သို့မဟုတ် ရှောင်လွှဲရန် အဆို ပြုသည့် ဆောင်ရွက်မှုများ၊

(ဃဃ) ပတ်ဝန်းကျင်စီမံခန့်ခွဲမှုအစီအစဉ်ကို လိုက်နာဆောင်ရွက်ရန် ပျက်ကွက် သည့် အကြိမ်နှင့် အမျိုးအစား၊ အဆိုပြုသည့် ကုစားမှုဆောင်ရွက် ချက်များနှင့်ကုစားမှုပြီးမြောက်ရမည့် အချိန်သတ်မှတ်ချက်များ၊

(ငင) လုပ်ငန်းခွင်နှင့် လူမှုအဖွဲ့အစည်း၏ ကျန်းမာရေး၊ ဘေးအန္တရာယ် ကင်းရှင်းရေးနှင့် ပတ်ဝန်းကျင်နှင့်စပ်လျဉ်း၍ ဖြစ်ပွားသော မတော် တဆမှုများနှင့် ဖြစ်စဉ်ဖြစ်ရပ်များ၊

(စစ) ပတ်ဝန်းကျင်စီမံခန့်ခွဲမှုအစီအစဉ်အရ သတ်မှတ်ထားသည့် သို့မဟုတ် အခြားလိုအပ်သည့် ပတ်ဝန်းကျင်ဆိုင်ရာအတိုင်းအတာနှင့် စည်းကမ်း ချက်များ ဆိုင်ရာအချက်အလက်များအား စောင့်ကြပ်ကြည့်ရှုမှု။

(၉) စီမံကိန်းအဆိုပြုသူသည် တည်ဆောက်ရေးအဆင့်လုပ်ငန်းများ ဆောင်ရွက် ပြီးနောက်တွင် စီမံကိန်း၏ လုပ်ငန်းခွင်မြေပုံများ၊ လုပ်သားနေရာထိုင်ခင်း စီမံချက်များ၊ တည်ဆောက်ရေးလုပ်ငန်းကို ဤပတ်ဝန်းကျင်ထိန်းသိမ်းရေး ဆိုင်ရာ လိုက်နာဆောင်ရွက်မှု သက်သေခံလက်မှတ်နှင့်အညီ ဆောင်ရွက်ခဲ့



ကြောင်း အထောက်အထားများပါဝင်သည့် စီမံကိန်း၏အပြီးသတ်လုပ်ငန်း အစီအစဉ်များကို ကနဦးတင်ပြမည့် စောင့်ကြပ်ကြည့်ရှုမှုအစီအစဉ်နှင့်ပူးတွဲ၍ ပတ်ဝန်းကျင်ထိန်းသိမ်းရေးဦးစီးဌာနသို့ တင်ပြရမည်။

(ဇ) ယဉ်ကျေးမှုအမွေအနှစ် ထိန်းသိမ်းစောင့်ရှောက်ရေးဆိုင်ရာစည်းကမ်း သတ်မှတ်ချက် များ။ စီမံကိန်းဆောင်ရွက်မည့်နေရာဒေသများတွင် မြေပေါ် /မြေအောက်ရှိ ရှေးဟောင်း ယဉ်ကျေးမှုအမွေအနှစ်နှင့်သက်ဆိုင်သည့် အထောက်အထားများ၊ ရှေးဟောင်းဝတ္ထု ပစ္စည်းများ၊ ရှေးဟောင်းအဆောက်အအုံများ တွေ့ရှိပါက ရှေးဟောင်းသုတေသနနှင့် အမျိုးသားပြတိုက်ဦးစီးဌာနသို့ ချက်ချင်း ဆက်သွယ်သတင်းပို့ အကြောင်းကြားရမည်။

(ဈ) လူမှုတာဝန်သိအစီအစဉ် (CSR) ဆိုင်ရာစည်းကမ်းသတ်မှတ်ချက်များ။ လူမှုတာဝန်သိ အစီအစဉ်နှင့် စပ်လျဉ်း၍ အောက်ပါတို့ကို လိုက်နာဆောင်ရွက်ရမည်-

(၁) စီမံကိန်းအဆိုပြုသူသည် စီမံကိန်းကြောင့် ထိခိုက်ခံစားရသူများအား လက်ရှိ သို့မဟုတ် စီမံကိန်းမဆောင်ရွက်မီကာလထက် မနိမ့်ကျသော လူမှုစီးပွားရေး တည်ငြိမ်ခိုင်မာမှုရရှိသည်အထိ ဆောင်ရွက်ပေးရန်နှင့် သက်မွေးဝမ်းကျောင်း လုပ်ငန်းများ ပြန်လည်တည်ထောင်ရေးနှင့် ပြန်လည်နေရာချထားရေးအစီ အစဉ်များကို စီမံကိန်းကြောင့် ထိခိုက်ခံစားရသူများ၊ သက်ဆိုင်ရာအစိုးရဌာန၊ အဖွဲ့အစည်းများ၊ အခြားသက်ဆိုင်သူများနှင့် တိုင်ပင်ဆွေးနွေး၍ လိုအပ်သလို ပံ့ပိုးနိုင်ရေး စီစဉ်ဆောင်ရွက်ရမည်။

(၂) ဒေသဖွံ့ဖြိုးရေးလုပ်ငန်းများ (Community Development Plan) ဆောင်ရွက် ရာတွင် သက်ဆိုင်ရာဒေသရှိ ဌာနဆိုင်ရာများ၊ မြို့နယ်ဖွံ့ဖြိုးတိုးတက်ရေး စီမံကိန်း (Township Development Plans) များနှင့် ချိတ်ဆက်ဆောင်ရွက် ရန်နှင့် စီမံကိန်းအနီးရှိ ဒေသခံပြည်သူများ၊ ဆက်စပ်ပတ်သက်သူများနှင့် စဉ်ဆက်မပြတ်တွေ့ဆုံဆွေးနွေးပြီး ၎င်းတို့၏ အကြံပြုချက်နှင့် လိုအပ်ချက် များအား အလေးထားပေါင်းစပ် ဆောင်ရွက်ရမည်။

(ည) အများပြည်သူသိရှိနိုင်ရေးဆိုင်ရာစည်းကမ်းသတ်မှတ်ချက်များ။ စီမံကိန်းအဆိုပြုသူသည် အတည်ပြုထားသည့် ကနဦးပတ်ဝန်းကျင်ဆန်းစစ်ခြင်းအစီရင်ခံစာကို စီမံကိန်းနှင့် ဆက်စပ်ပတ်သက်သူများနှင့် အများပြည်သူများသိရှိနိုင်ရေးအတွက် မြန်မာဘာသာဖြင့် ရေးသားဖော်ပြထားသော အကျဉ်းချုပ်အစီရင်ခံစာနှင့် လိုက်နာဆောင်ရွက်မည့် ပတ်ဝန်း



ကျင့်နှင့် လူမှုဆိုင်ရာကတိကဝတ်များအား ဖြန့်ဝေအသိပေး ထုတ်ဖော်ကြေညာရမည်။

(င) စောင့်ကြပ်ကြည့်ရှုမှုအစီအစဉ်ဆိုင်ရာစည်းကမ်းသတ်မှတ်ချက်များ။ စောင့်ကြပ်ကြည့်ရှုမှုအစီအစဉ်နှင့်စပ်လျဉ်း၍ အောက်ပါအတိုင်း လိုက်နာဆောင်ရွက်ရမည်-

(၁) စီမံကိန်းအဆိုပြုသူသည် သက်ဆိုင်ရာ အခွင့်အမိန့်ရ အဖွဲ့အစည်းထံမှစာဖြင့် ခွင့်ပြုချက်ကို လက်ခံရရှိသည့်အခါ အကြိုတည်ဆောက်ခြင်း၊ တည်ဆောက်ခြင်း၊ လုပ်ငန်းလည်ပတ်ဆောင်ရွက်ခြင်း၊ လုပ်ငန်းရပ်စဲခြင်း၊ လုပ်ငန်းပိတ်သိမ်းခြင်း၊ လုပ်ငန်းပိတ်သိမ်းပြီးကာလဟူသည့် စီမံကိန်းအဆင့်အားလုံးတွင် ဆိုးကျိုးသက်ရောက်မှု အားလုံးအတွက် စီမံကိန်းနှင့်ဆက်စပ် ဆောင်ရွက်မှုများအပေါ် မိမိကိုယ်မိမိ ဘက်စုံစောင့်ကြပ်ကြည့်ရှုစစ်ဆေးခြင်းကို လက်တွေ့စဉ်ဆက်မပြတ် ဆောင်ရွက်ရမည့်အပြင် သက်ဆိုင်ရာ ဥပဒေများ၊ နည်းဥပဒေများ၊ ပတ်ဝန်းကျင်ထိခိုက်မှုဆန်းစစ်ခြင်းဆိုင်ရာ လုပ်ထုံးလုပ်နည်းနှင့် စံချိန်စံညွှန်းများ၊ ပတ်ဝန်းကျင်ထိန်းသိမ်းရေးဆိုင်ရာ လိုက်နာဆောင်ရွက်မှု သက်သေခံလက်မှတ်ပါ စည်းကမ်းသတ်မှတ်ချက်များနှင့် ပတ်ဝန်းကျင်စီမံခန့်ခွဲမှုအစီအစဉ်ပါ ကတိကဝတ်များကို လိုက်နာဆောင်ရွက်ရမည်။

(၂) စီမံကိန်းအဆိုပြုသူသည် ပတ်ဝန်းကျင်ထိန်းသိမ်းရေးဆိုင်ရာ လိုက်နာဆောင်ရွက်မှု သက်သေခံလက်မှတ်တွင် သတ်မှတ်ဖော်ပြထားသည့် စောင့်ကြပ်ကြည့်ရှုရေးလုပ်ငန်းများကို မိမိအစီအစဉ်ဖြင့် ဆောင်ရွက်ရန်၊ ပတ်ဝန်းကျင်စီမံခန့်ခွဲမှုအစီအစဉ်တွင် ဖော်ပြထားသည့် စောင့်ကြပ်ကြည့်ရှုရေး လုပ်ငန်းများကို မိမိအစီအစဉ်ဖြင့် ဆောင်ရွက်ရာမှ ရရှိသောရလဒ်များကို မှတ်တမ်းတင်ထိန်းသိမ်းထားရန်၊ ယင်းမှတ်တမ်းများတွင် နမူနာစုဆောင်းရယူခြင်းနှင့် ဓာတ်ခွဲဆန်းစစ်ခြင်းရလဒ်များ၊ ကိရိယာဖြင့် တိုင်းတာချက်များ၊ ချိန်ညှိတွက်ချက်ခြင်းများ (Calibrations)၊ စစ်ဆေးခြင်းများ၊ စမ်းသပ်ခြင်းနှင့် စာရင်းကောက်ခြင်း၊ အချက်အလက်အခြေခံအဖြစ်အသုံးပြုသည့် ဆန်းစစ် လေ့လာမှုများစသည်တို့ ပါဝင်ရမည်။ မှတ်တမ်းများအားလုံးသည် ဖတ်ရှုနိုင်ရမည်ဖြစ်ပြီး ကြောင်းကျိုးညီညွတ်စွာဖြင့် အသုံးပြုနိုင်ရမည်။ ပြင်ဆင်ဖြည့်စွက်မှုများရှိပါက မူရင်းမှတ်တမ်းနှင့်ပြင်ဆင်ဖြည့်စွက်ထားသော မှတ်တမ်းနှစ်မျိုးလုံးကို ဖတ်ရှုနိုင်သည့် သို့မဟုတ် ပြန်လည်ဖော်ဆောင် ရယူနိုင်သည့် နည်း



လမ်းဖြင့် ပြင်ဆင်ဖြည့်စွက်ရမည်။ ဝန်ကြီးဌာနမှ စာဖြင့်သီးခြားရေးသား သဘောတူထားခြင်းမရှိပါက မှတ်တမ်းများအားလုံးကို ထိန်းသိမ်းထားရမည်။

- (၃) စောင့်ကြပ်ကြည့်ရှုမည့်နယ်ပယ် (ရေ၊ လေ၊ ဆူညံသံ) များ၊ နည်းစနစ်များ၊ နမူနာစုဆောင်းခြင်းနှင့် ဓာတ်ခွဲစမ်းသပ်ခြင်း၊ စောင့်ကြပ်တိုင်းတာမည့်နေရာ၊ အကြိမ်အရေအတွက်၊ အချိန်ဇယားနှင့် မှတ်တမ်းတင်ခြင်းနှင့် အစီရင်ခံခြင်း စသည်တို့ကိုရေးဆွဲ၍ အကောင်အထည်ဖော်ဆောင်ရွက်ပြီး သယံဇာတနှင့် သဘာဝပတ်ဝန်းကျင်ထိန်းသိမ်းရေးဝန်ကြီးဌာနသို့ (၆)လ တစ်ကြိမ် တင်ပြ ရန်နှင့် အများပြည်သူသိရှိစေရန် ဝန်ကြီးဌာနသို့ တင်ပြသည့် နေ့ရက်မှ (၁၀) ရက်အတွင်း ထုတ်ဖော်ကြေညာရမည်။
- (၄) ပတ်ဝန်းကျင်စီမံခန့်ခွဲမှုအစီအစဉ်တွင် ဖော်ပြထားသည့် ကုစားပြင်ဆင်ရေး လုပ်ငန်းများ၊ ကြိုတင်ကာကွယ်ရေးလုပ်ငန်းများ လိုက်နာဆောင်ရွက်ရန်နှင့် စောင့်ကြပ်ကြည့်ရှုရေးအစီအစဉ်တွင် ဖော်ပြထားသည့် ကတိကဝတ်အတိုင်း လိုက်နာအကောင်အထည်ဖော်ဆောင်ရွက်ရမည်။
- (၅) စီမံကိန်းအဆိုပြုသူသည် စောင့်ကြပ်ကြည့်ရှုမှုအစီရင်ခံစာအား ဤဝန်ကြီး ဌာနသို့ တင်ပြသည့် နေ့ရက်မှ (၁၀) ရက်အတွင်း အမျိုးသားလုံခြုံရေးဆိုင်ရာ ကိစ္စရပ်များမှတစ်ပါး အများပြည်သူသိရှိနိုင်ရန် စီမံကိန်း၏ ဝက်ဘ်ဆိုဒ်တွင် လည်းကောင်း၊ စာကြည့်တိုက်များ၊ ပြည်သူ့ခန်းမများစသည့် အများပြည်သူ စုဝေးရာနေရာများတွင်လည်းကောင်း၊ စီမံကိန်းရုံးဌာနများတွင်လည်းကောင်း အများပြည်သူသိရှိနိုင်စေရန် တင်ပြရမည်။ မည်သည့်အဖွဲ့အစည်း သို့မဟုတ် ပုဂ္ဂိုလ်မဆို စောင့်ကြပ်ကြည့်ရှုမှုအစီရင်ခံစာ၏ ဒီဂျစ်တယ်မိတ္တူကို တောင်းခံ နိုင်ပြီး စီမံကိန်းအဆိုပြုသူသည် ယင်းတောင်းခံချက်ကို ရရှိပြီးနောက် (၁၀)ရက် အတွင်း ဒီဂျစ်တယ်မိတ္တူကို အီးမေးလ်ဖြင့်ဖြစ်စေ၊ တောင်းခံသူနှင့် သဘော တူညီထားသည့် အခြားနည်းလမ်းဖြင့်ဖြစ်စေ ပေးပို့ဆောင်ရွက်ရမည်။
- (၆) စီမံကိန်းအဆိုပြုသူသည် စီမံကိန်းလုပ်ငန်းများ သို့မဟုတ် စီမံကိန်းနှင့် ဆက်စပ် သည့် လုပ်ငန်းများကို ဆောင်ရွက်နေသည့် စီမံကိန်းရုံး၊ စီမံကိန်းလုပ်ငန်းခွင် နေရာနှင့် အခြားမည်သည့်နေရာကိုမဆို ဝန်ကြီးဌာနမှဖြစ်စေ၊ ဝန်ကြီးဌာနအား ကိုယ်စားပြုသူများမှဖြစ်စေ စောင့်ကြပ်ကြည့်ရှုစစ်ဆေးခြင်း နှင့်စပ်လျဉ်း၍



ပုံမှန်အလုပ်ချိန်အတွင်း မည်သည့်အချိန်တွင်မဆို ဝင်ရောက်ကြည့်ရှုနိုင်ရေး ခွင့်ပြုရမည်။

- (၇) အရေးပေါ်အခြေအနေတစ်ရပ် ဖြစ်ပေါ်လျှင်သော်လည်းကောင်း၊ စီမံကိန်းသည် သက်ဆိုင်ရာပတ်ဝန်းကျင်နှင့် လူမှုရေးဆိုင်ရာ သတ်မှတ်ချက်များအား ချိုးဖောက်သည် သို့မဟုတ် ချိုးဖောက်နိုင်ဖွယ်ရှိသည်ဟု ဝန်ကြီးဌာနက ထင်မြင် ယူဆလျှင်သော်လည်းကောင်း၊ ဝန်ကြီးဌာနက သတ်မှတ်သည့် မည်သည့်အချိန် တွင်မဆို စီမံကိန်းလုပ်ငန်းခွင်ရှိ မည်သည့်နေရာမဆို ချက်ချင်းဝင်ရောက် နိုင်ရေး ခွင့်ပြုရမည်။
- (၈) စီမံကိန်းအဆိုပြုသူသည် ဝန်ကြီးဌာနက စစ်ဆေးခြင်းကို ဆောင်ရွက်ရန် လိုအပ်သည့် ဓာတ်ပုံရိုက်ကူးခြင်း၊ အသံသွင်းခြင်း၊ ဗီဒီယိုရိုက်ကူးခြင်း၊ မြေသား၊ နန်းအနည်အနှစ်၊ ရေနှင့်လေ နမူနာများရယူခြင်းနှင့် ကွန်ပျူတာများကို စစ်ဆေးခြင်း၊ ဒီဂျစ်တယ်စာတွဲများအပါအဝင် စာရွက်စာတမ်းအထောက် အထားများကို မိတ္တူကူးခြင်း၊ လူပုဂ္ဂိုလ်များကို တွေ့ဆုံမေးမြန်းခြင်းနှင့် လိုအပ်သည်ဟု ယူဆသည့် အခြားစုံစမ်းစစ်ဆေးခြင်းအပါအဝင် မည်သည့် နည်းလမ်းဖြင့်မဆို စစ်ဆေးဆောင်ရွက်ခြင်းကို လိုက်နာဆောင်ရွက်ရမည်။
- (၉) ဝန်ကြီးဌာနမှဖြစ်စေ၊ ဝန်ကြီးဌာနအား ကိုယ်စားပြုသူများမှဖြစ်စေ ပတ်ဝန်းကျင် စစ်ဆေးသည့် ကုန်ကျစရိတ်များ၊ စစ်ဆေးသူများအတွက် ကုန်ကျစရိတ်များ ကျခံခြင်းနှင့် ပတ်သက်၍ ပတ်ဝန်းကျင်ထိခိုက်မှုဆန်းစစ်ခြင်းဆိုင်ရာ လုပ်ထုံး လုပ်နည်းအပိုဒ် ၁၂၂ နှင့်အညီ စီမံကိန်းအဆိုပြုသူမှ ကျခံရမည်။

သက်သေခံလက်မှတ်ဆိုင်ရာစည်းကမ်းချက်များ

၈။ သက်သေခံလက်မှတ်ဆိုင်ရာ စည်းကမ်းချက်များနှင့်ပတ်သက်၍ အောက်ဖော်ပြပါအချက် တို့ကို လိုက်နာဆောင်ရွက်ရမည်-

- (က) ဤပတ်ဝန်းကျင်ထိန်းသိမ်းရေးဆိုင်ရာ လိုက်နာဆောင်ရွက်မှုသက်သေခံလက်မှတ် သက်တမ်းသည် ထုတ်ပေးသည့်နေ့ရက်မှစ၍ (၅) နှစ် ဖြစ်သည်။ စီမံကိန်းအဆိုပြုသူ သည် ပတ်ဝန်းကျင်ထိန်းသိမ်းရေးဆိုင်ရာ လိုက်နာဆောင်ရွက်မှုသက်သေခံလက်မှတ် သက်တမ်းမကုန်ဆုံးမီ (၆) လ ကြိုတင်၍ သက်တမ်းတိုးရန် ဝန်ကြီးဌာနသို့ လျှောက် ထားရမည်။



- (ခ) စီမံကိန်းအဆိုပြုသူသည် သက်သေခံလက်မှတ်ရရှိပြီး ပထမ(၂)နှစ်အတွင်း စီမံကိန်း၏ အကောင်အထည်ဖော်မှုကို စတင်ဆောင်ရွက်ရမည်။ ထိုသို့ဆောင်ရွက်ခြင်းကို စတင် ဆောင်ရွက်သည့်နေ့မှ ရက်ပေါင်း(၃၀)ထက် နောက်မကျစေဘဲ ဤဦးစီးဌာနသို့ စာဖြင့် သတင်းပို့ အကြောင်းကြားရမည့်အပြင် စီမံကိန်းကို အကောင်အထည်ဖော်ရာတွင် ပါဝင်သော ဆောင်ရွက်မှုများကို သတ်မှတ်ဖော်ပြရမည်။
- (ဂ) စီမံကိန်းအဆိုပြုသူသည် စီမံကိန်းအကောင်အထည်ဖော်မှုကို မည်သည့်အတွက်ကြောင့် စတင်နိုင်ခြင်းမရှိကြောင်းနှင့် စတင်အကောင်အထည်ဖော်နိုင်ရန် အချိန်ကာလမည်မျှ လိုအပ်ကြောင်းကို အကျိုးအကြောင်းဖော်ပြ၍ ထိုလိုအပ်သည့်ကာလအတွက် အချိန်တိုး ပေးရန် တင်ပြချက်အရ ဝန်ကြီးဌာနက အချိန်တိုးပေးသည့်ကိစ္စမှတစ်ပါး ပတ်ဝန်းကျင် ထိန်းသိမ်းရေးဆိုင်ရာ လိုက်နာဆောင်ရွက်မှု သက်သေခံလက်မှတ် ရရှိပြီး (၂) နှစ် အတွင်း စီမံကိန်းကိုထိရောက်စွာ အကောင်အထည်ဖော်မှုအား စတင်ဆောင်ရွက်ခြင်း မပြုလျှင် ကနဦးပတ်ဝန်းကျင်ဆန်းစစ်ခြင်းအစီရင်ခံစာကို အသစ်ပြုလုပ်တင်ပြရမည်။
- (ဃ) စီမံကိန်းအကောင်အထည်ဖော်ဆောင်ရွက်ရာတွင် အောက်ပါအချက်များ တွေ့ရှိရပါက ပတ်ဝန်းကျင်ထိန်းသိမ်းရေးဆိုင်ရာ လိုက်နာဆောင်ရွက်မှု သက်သေခံလက်မှတ်ပါ စည်းကမ်းချက်များကို ဝန်ကြီးဌာနမှပြင်ဆင်ခြင်း သို့မဟုတ် ကနဦးပတ်ဝန်းကျင် ဆန်းစစ်ခြင်းအစီရင်ခံစာကို ပြန်လည်ပြင်ဆင်စေပြီး တင်ပြရန်ညွှန်ကြားပါက စီမံကိန်း အဆိုပြုသူက လိုက်နာဆောင်ရွက်ရမည်-
 - (၁) စီမံကိန်းကြောင့် အမှန်တကယ်ထိခိုက်မှု သို့မဟုတ် ထိခိုက်နိုင်မှုများကို လျော့ချရန် ဆောင်ရွက်မှုများသည် ပြည့်စုံမှုမရှိခြင်း သို့မဟုတ် လုံလောက်မှု မရှိခြင်း၊
 - (၂) စီမံကိန်း၏ ဆိုးကျိုးသက်ရောက်မှုများသည် မည်ကဲ့သို့ ထိခိုက်မှုဖြစ်စေကြောင်း သို့မဟုတ် ဖြစ်စေနိုင်ကြောင်း သို့မဟုတ် ဖြစ်လာကြောင်း သိရှိနိုင်ရန် သတင်း အချက်အလက်သစ်များ ထွက်ပေါ်လာခြင်း၊
 - (၃) စီမံကိန်းသည် ကနဦးပတ်ဝန်းကျင်ဆန်းစစ်ခြင်းအစီရင်ခံစာကို မူလအတည်ပြု ခဲ့သည့် အချိန်မှ ကြိုတင်သိမြင်နိုင်ခြင်းမရှိသော ဆိုးကျိုးသက်ရောက်မှုများ ရှိခြင်း၊
 - (၄) စီမံကိန်း၏ ဆိုးကျိုးသက်ရောက်မှုများသည် မူလ ကနဦးပတ်ဝန်းကျင်ဆန်း စစ်ခြင်းအစီရင်ခံစာ၊ ပတ်ဝန်းကျင်ထိန်းသိမ်းရေးဆိုင်ရာ လိုက်နာဆောင်ရွက်

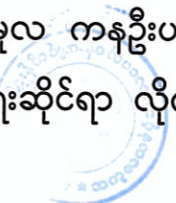

မှု သက်သေခံလက်မှတ်နှင့် စည်းကမ်းချက်များထုတ်ပေးခြင်း၊ ပြင်ဆင်ခြင်း၊ တင်သွင်းခြင်းနှင့် အတည်ပြုခြင်းများအတွက် အခြေခံအချက်များ ထုတ်ဖော်ခဲ့ စဉ်က မျှော်မှန်း ထားသည့် ထိခိုက်မှုထက် ပိုမိုကြီးမားခြင်း၊

- (၅) အကောင်းဆုံးရရှိနိုင်သော နည်းလမ်းအဓိပ္ပာယ်ဖွင့်ဆိုချက်အရ စီမံကိန်း၏ ဆိုးကျိုးသက်ရောက်မှုကို ထူးခြားစွာ လျော့ချနိုင်ခြင်း၊
- (၆) စီမံကိန်း၏ ဆိုးကျိုးသက်ရောက်မှုများကို စီမံကိန်းတွင် စီးပွားရေးအရ သိသိသာသာ အပိုကုန်ကျစရိတ်မဖြစ်စေဘဲ အလေ့အကျင့်ကောင်းများဖြင့် လျော့ချနိုင်ခြင်း၊
- (၇) ပတ်ဝန်းကျင်ထိန်းသိမ်းရေးဆိုင်ရာ လိုက်နာဆောင်ရွက်မှု သက်သေခံလက်မှတ်တွင် သတ်မှတ်ထားသော နည်းလမ်းများ/စည်းကမ်းချက်များသည် ဆိုးကျိုးသက်ရောက်မှုများကို လျော့ချရာတွင် မလိုအပ်တော့ဟု ဆုံးဖြတ်နိုင်ခြင်း။

၉။ ပတ်ဝန်းကျင်ထိန်းသိမ်းရေး ရန်ပုံငွေဆိုင်ရာ စည်းကမ်းချက်များ။ ပတ်ဝန်းကျင်ထိန်းသိမ်းရေးဆိုင်ရာရန်ပုံငွေနှင့် စပ်လျဉ်း၍ အောက်ပါတို့ကို လိုက်နာဆောင်ရွက်ရမည်-

- (က) ပတ်ဝန်းကျင်ထိန်းသိမ်းရေးနည်းဥပဒေ ၃၀ နှင့်အညီ ညစ်ညမ်းမှု (ထုတ်လွှတ်မှု၊ စွန့်ပစ်ပစ္စည်း) ဖြစ်စေခြင်းအတွက် ပေးဆောင်ငွေများ၊ သယံဇာတအသုံးပြုမှုနှင့် ဂေဟစနစ်ဝန်ဆောင်မှုများမှ အကျိုးရရှိခြင်းအတွက် ပတ်ဝန်းကျင်ထိန်းသိမ်းရေး ရန်ပုံငွေတွင် ပေးဆောင်ငွေများအဖြစ်ထည့်ဝင်ရန် ပတ်ဝန်းကျင်ထိန်းသိမ်းရေး ကော်မတီ၏ အတည်ပြုချက်ဖြင့် ဤဝန်ကြီးဌာနက သတ်မှတ်ပါက စီမံကိန်းအဆိုပြုသူမှ ငွေကြေးထည့်ဝင်ရမည်၊
- (ခ) စီမံကိန်းအဆိုပြုသူသည် ငွေရေးကြေးရေး အာမခံချက်များအားလုံးကို ဝန်ကြီးဌာနမှ ပတ်ဝန်းကျင်ထိန်းသိမ်းရေးကော်မတီ၏ အတည်ပြုချက်ဖြင့် သတ်မှတ်/ပြင်ဆင် တောင်းခံပါက ထည့်ဝင်ရမည်၊
- (ဂ) စီမံကိန်းအဆိုပြုသူသည် ကနဦးပတ်ဝန်းကျင်ဆန်းစစ်ခြင်းအစီရင်ခံစာကို အကောင်အထည်ဖော် ဆောင်ရွက်နိုင်ရေးအတွက် အစီရင်ခံစာတွင် ဖော်ပြထားသည့်အတိုင်း ရန်ပုံငွေ ထူထောင်ထားရှိရမည်၊
- (ဃ) စီမံကိန်းအဆိုပြုသူအနေဖြင့် ကနဦးပတ်ဝန်းကျင်ဆန်းစစ်ခြင်းအစီရင်ခံစာပါ ပတ်ဝန်းကျင်ထိန်းသိမ်းရေးလုပ်ငန်းများအတွက် ထည့်သွင်းဖော်ပြထားသည့် လျာထား



အသုံးစရိတ်များနှင့် ပတ်သက်၍ သီးခြားငွေစာရင်းဖွင့်လှစ်ထားသော အထောက်အထား အချက်အလက်ဖြင့် ထည့်သွင်းဖော်ပြရမည်။

အထွေထွေစည်းကမ်းချက်များ

၁၀။ စီမံကိန်းအဆိုပြုသူသည် စီမံကိန်းဒီဇိုင်းနှင့် စီမံကိန်းလုပ်ငန်းများကို ပြင်ဆင်ရန်ရှိပါက ဝန်ကြီးဌာနသို့ ကြိုတင်အသိပေးတင်ပြရမည်။

၁၁။ ဤပတ်ဝန်းကျင်ထိန်းသိမ်းရေးဆိုင်ရာ လိုက်နာဆောင်ရွက်မှု သက်သေခံလက်မှတ်သည် ဤလက်မှတ်ပါ လုပ်ငန်းနှင့်သာ သက်ဆိုင်စေရမည်။

၁၂။ ဤပတ်ဝန်းကျင်ထိန်းသိမ်းရေးဆိုင်ရာ လိုက်နာဆောင်ရွက်မှု သက်သေခံလက်မှတ်သည် ပတ်ဝန်းကျင်ထိန်းသိမ်းရေးနှင့် လူမှုရေးဆိုင်ရာ လိုက်နာဆောင်ရွက်ရန်ဖြစ်ပြီး စီမံကိန်းလုပ်ငန်း ဆောင်ရွက်ခွင့်ပြုမိန့်မှာ သက်ဆိုင်ရာဌာန၏ မူဝါဒ၊ ဥပဒေ၊ နည်းဥပဒေများ၊ လုပ်ထုံးလုပ်နည်း၊ လမ်းညွှန်ချက်များနှင့်အညီ ဆောင်ရွက်ရန်ဖြစ်သည်။ စီမံကိန်းသက်တမ်းအတွင်း စစ်ဆေးမှုပြုလုပ် ချိန်တွင် ခွင့်ပြုမိန့်စာရွက်စာတမ်း အထောက်အထားများအားလုံးကို တင်ပြရမည်။

၁၃။ စီမံကိန်းပိုင်ရှင်နှင့် အဆိုပြုထားသော လွှဲပြောင်းလက်ခံသူတို့၏ ပူးပေါင်းလျှောက်ထားချက် အရ ဤသက်သေခံလက်မှတ် သို့မဟုတ် ယင်း၏အစိတ်အပိုင်း တစ်ရပ်ရပ်ကို အဆိုပြုထားသော လွှဲပြောင်းလက်ခံသူထံ ဝန်ကြီးဌာန၏ ခွင့်ပြုချက်ရရှိပြီးမှသာ လွှဲပြောင်းရမည်။

၁၄။ ပတ်ဝန်းကျင်ထိခိုက်မှုဆန်းစစ်ခြင်းဆိုင်ရာ လုပ်ထုံးလုပ်နည်း၊ အပိုဒ် ၁၀၂ အရ စီမံကိန်း အဆိုပြုသူသည် မိမိကိုယ်တိုင်ကြောင့်ဖြစ်စေ မိမိကိုယ်စားဆောင်ရွက်ရန် ခန့်ထားခြင်း သို့မဟုတ် ငှားရမ်းခြင်း သို့မဟုတ် အခွင့်အာဏာပေးခြင်း ပြုထားသည့် ကန်ထရိုက်တာ၊ လက်ခွဲဆောင်ရွက် ပေးသူ ဆပ်ကန်ထရိုက်တာ၊ အရာရှိ၊ အလုပ်သမား၊ ကိုယ်စားလှယ် သို့မဟုတ် အတိုင်ပင်ခံများ၏ ပြုလုပ်မှု သို့မဟုတ် ပျက်ကွက်မှုကြောင့်ဖြစ်စေ ပေါ်ပေါက်သည့် ဆိုးကျိုးသက်ရောက်မှုများ အားလုံး တို့အတွက် တာဝန်ရှိသည်။

၁၅။ စီမံကိန်းအဆိုပြုသူသည် ဤပတ်ဝန်းကျင်ထိန်းသိမ်းရေးဆိုင်ရာ လိုက်နာဆောင်ရွက်မှု သက်သေခံလက်မှတ်ပါ စည်းကမ်းချက်များကို လိုက်နာမှုမရှိပါက ပတ်ဝန်းကျင်ထိန်းသိမ်းရေး ဥပဒေ၊ နည်းဥပဒေများ၊ လုပ်ထုံးလုပ်နည်းများနှင့်အညီ အရေးယူခြင်းခံရမည်။