



**ပြည်ထောင်စုသမ္မတမြန်မာနိုင်ငံတော်အစိုးရ**  
**သယံဇာတနှင့်သဘာဝပတ်ဝန်းကျင်ထိန်းသိမ်းရေးဝန်ကြီးဌာန**  
**နေပြည်တော်**



Royal Shwe Nyi Naung Co.,Ltd. မှ မန္တလေးတိုင်းဒေသကြီး၊ အမရပူရမြို့နယ်၊ ဒေါင်းရွေး  
 ရပ်ကွက်၊ မြေတိုင်းရပ်ကွက်အမှတ်(၅၆၉)၊ မြေကွက်အမှတ်(၆၅)၊ မြေဧရိယာ(၂.၄၃)ဧကတွင်  
 အကောင်အထည်ဖော်ဆောင်ရွက်လျက်ရှိသည့် ပဲအမျိုးမျိုးနှင့်နှမ်း ကြိတ်ခွဲထုတ်လုပ်  
 ရောင်းချတင်ပို့ခြင်းလုပ်ငန်းအတွက် တင်ပြလာသော  
 ပတ်ဝန်းကျင်စီမံခန့်ခွဲမှုအစီအစဉ်(EMP)၏

**ပတ်ဝန်းကျင်ထိန်းသိမ်းရေးဆိုင်ရာ လိုက်နာဆောင်ရွက်မှု သက်သေခံလက်မှတ်**  
**(Environmental Compliance Certificate - ECC)**

ရက်စွဲ။ ၂၀၂၄ ခုနှစ်၊ ဇွန် လ ၁၇ ရက်



ပြည်ထောင်စုသမ္မတမြန်မာနိုင်ငံတော်အစိုးရ

သယံဇာတနှင့်သဘာဝပတ်ဝန်းကျင်ထိန်းသိမ်းရေးဝန်ကြီးဌာန

ပတ်ဝန်းကျင်ထိန်းသိမ်းရေးဆိုင်ရာ လိုက်နာဆောင်ရွက်မှု သက်သေခံလက်မှတ်

(Environmental Compliance Certificate - ECC)

သက်သေခံလက်မှတ်အမှတ်။ ECC( ၈၈၅ ) ရက်စွဲ။ ၂၀၂၄ ခုနှစ်၊ ဇွန်လ ၁၇ ရက်  
၁။ သယံဇာတနှင့်သဘာဝပတ်ဝန်းကျင်ထိန်းသိမ်းရေးဝန်ကြီးဌာနသည် ပတ်ဝန်းကျင်  
ထိန်းသိမ်းရေးဥပဒေ(ပြည်ထောင်စုလွှတ်တော်ဥပဒေအမှတ် ၉/၂၀၁၂)နှင့် ပတ်ဝန်းကျင်ထိခိုက်မှု  
ဆန်းစစ်ခြင်းဆိုင်ရာ လုပ်ထုံးလုပ်နည်း(အမိန့်ကြော်ငြာစာအမှတ် ၆၁၆/၂၀၁၅)တို့အရ  
နောက်ဆက်တွဲ(က)တွင် ဖော်ပြထားသော အဆိုပြုစီမံကိန်းအား နောက်ဆက်တွဲ(ခ)ပါ  
စည်းကမ်းချက်များကို လိုက်နာဆောင်ရွက်စေလျက် ဤပတ်ဝန်းကျင်ထိန်းသိမ်းရေးဆိုင်ရာ  
လိုက်နာဆောင်ရွက်မှု သက်သေခံလက်မှတ်(Environmental Compliance Certificate - ECC)ကို  
ထုတ်ပေးလိုက်သည်-

- (က) စီမံကိန်းအဆိုပြုသူ - ဦးစိုင်းဦး  
ဒါရိုက်တာ
- (ခ) ဆက်သွယ်ရန်လိပ်စာ - Royal Shwe Nyi Naung Co.,Ltd.  
မြေကွက်အမှတ်(၆၅)၊ မြေတိုင်းရပ်ကွက်အမှတ်  
(၅၆၉)၊ ဒေါင်းရွေးရပ်ကွက်၊ အမရပူရမြို့နယ်၊  
မန္တလေးတိုင်းဒေသကြီး။  
၀၉-၄၄၄၀၀၃၉၃၄
- (ဂ) စီမံကိန်းအမျိုးအစား - ပဲအမျိုးမျိုးနှင့်နှမ်း ကြိတ်ခွဲ ထုတ်လုပ်ရောင်းချ  
တင်ပို့ခြင်းလုပ်ငန်း
- (ဃ) စီမံကိန်းကာလ - အခွင့်အမိန့်ရ အဖွဲ့အစည်းက ခွင့်ပြုသည့်ကာလ
- (င) စီမံကိန်း၏ အရွယ်အစား - (၂.၄၃)ဧက
- (စ) စီမံကိန်းတည်နေရာ - မြေကွက်အမှတ်(၆၅)၊ မြေတိုင်းရပ်ကွက်အမှတ်  
(၅၆၉)၊ ဒေါင်းရွေးရပ်ကွက်၊ အမရပူရမြို့နယ်၊  
မန္တလေးတိုင်းဒေသကြီး။
- (ဆ) ECC သက်တမ်း - (၅) နှစ်  
စတင်ထုတ်ပေးရက် - ၃-၆-၂၀၂၄  
သက်တမ်းကုန်ဆုံးရက် - ၂-၆-၂၀၂၉
- (ဇ) အတည်ပြုအစီရင်ခံစာ  
အမျိုးအစား - ပတ်ဝန်းကျင်စီမံခန့်ခွဲမှုအစီအစဉ် (EMP)



(ဈ) အတည်ပြုအစီရင်ခံစာ - ညွှန်ကြားရေးမှူးရုံး၊ ပတ်ဝန်းကျင်ထိန်းသိမ်းရေး ဦးစီးဌာန၊ မန္တလေးတိုင်းဒေသကြီး၏ ၁၂-၁-၂၀၂၄ ရက်စွဲပါ စာအမှတ်၊ ၂/၆/၇အီးအိုင်အေ(၁၄၃၄/၂၀၂၄)

စည်းကမ်းချက်များသတ်မှတ်ခြင်း

၂။ အောက်ဖော်ပြပါ ရည်ရွယ်ချက်များ ရရှိနိုင်ရေးအတွက် ဤသက်သေခံလက်မှတ်၏ နောက်ဆက်တွဲပါ စည်းကမ်းချက်များကို လိုက်နာဆောင်ရွက်ရန် သတ်မှတ်ထားခြင်းဖြစ်ပါသည်-

- (က) ပတ်ဝန်းကျင်နှင့် လူမှုဆိုင်ရာ ဆိုးကျိုးသက်ရောက်မှုများကို ကြိုတင်ကာကွယ်ရေး၊ အနိမ့်ဆုံး ဖြစ်စေရေးနှင့် ထိခိုက်မှုများကို ပြန်လည်ကုစားရေး ဆောင်ရွက်ပေးရန်၊
- (ခ) စီမံကိန်းအဆိုပြုသူ၏ စီမံကိန်းဆိုင်ရာ ကတိကဝတ်များနှင့် လိုက်နာထမ်းဆောင် ရမည့် တာဝန်များကို သတ်မှတ်ရန်၊
- (ဂ) လက်ခံနိုင်သော ပတ်ဝန်းကျင်အရည်အသွေး ဖြစ်စေရေးအတွက် စံချိန်စံညွှန်း များနှင့် အရည်အသွေးတိုင်းတာရေးနည်းလမ်းများ သတ်မှတ်ရန်၊
- (ဃ) စောင့်ကြပ်ကြည့်ရှုခြင်းနှင့် အစီရင်ခံခြင်းတို့ကို ပုံမှန်ဆောင်ရွက်စေရန်၊
- (င) စီမံကိန်းတွင် စဉ်ဆက်မပြတ် ဆောင်ရွက်သွားရမည့် ပတ်ဝန်းကျင်စီမံခန့်ခွဲရေး အစီအမံတစ်ရပ်ကို ရေးဆွဲဆောင်ရွက်ရန်။

၃။ အထက်ဖော်ပြပါ စည်းကမ်းချက်များအပြင် ဤဝန်ကြီးဌာနမှ အခါအားလျော်စွာ ထုတ်ပြန်သော အမိန့်၊ ညွှန်ကြားချက်များကို လိုက်နာဆောင်ရွက်ရန်။

၄။ ဤပတ်ဝန်းကျင်ထိန်းသိမ်းရေးဆိုင်ရာ လိုက်နာဆောင်ရွက်မှု သက်သေခံလက်မှတ်သည် လုပ်ငန်းဆောင်ရွက်ရန် ခွင့်ပြုမိန့်မဟုတ်ဘဲ ပတ်ဝန်းကျင်ထိန်းသိမ်းရေးဆိုင်ရာ စည်းကမ်းချက် များအား လိုက်နာဆောင်ရွက်ရန်ဖြစ်ကြောင်း၊ မြေအသုံးပြုခွင့်နှင့် လုပ်ငန်းဆောင်ရွက်ခွင့်ပြုမိန့်မှာ သက်ဆိုင်ရာ ဝန်ကြီးဌာန သို့မဟုတ် အခွင့်အမိန့်ရ အဖွဲ့အစည်းများ၏ မူဝါဒ၊ ဥပဒေ၊ နည်း ဥပဒေများ၊ လုပ်ထုံးလုပ်နည်း၊ လမ်းညွှန်ချက်များနှင့်အညီ လိုက်နာဆောင်ရွက်ရန်။

၅။ သက်ဆိုင်ရာ ခွင့်ပြုမိန့်ထုတ်ပေးသည့်ဌာနမှ ခွင့်ပြုမိန့်ပယ်ဖျက်လျှင် သော်လည်းကောင်း၊ သက်တမ်းတိုးပေးခြင်း မရှိလျှင်သော်လည်းကောင်း၊ ပတ်ဝန်းကျင်ထိန်းသိမ်းရေးဆိုင်ရာ လိုက်နာ ဆောင်ရွက်မှု သက်သေခံလက်မှတ် သက်တမ်းရှိစေကာမူ ဤသက်သေခံလက်မှတ်၏ သက်တမ်း သည်လည်း အလိုအလျောက် ကုန်ဆုံးသည်ဟု မှတ်ယူရမည် ဖြစ်ပါသည်။



၂၀၂၄.၀၁.၁၂

ပြည်ထောင်စုဝန်ကြီး(ကိုယ်စား)  
(လှမောင်သိန်း၊ အမြဲတမ်းအတွင်းဝန်)  
သယံဇာတနှင့်သဘာဝပတ်ဝန်းကျင်ထိန်းသိမ်းရေးဝန်ကြီးဌာန



Royal Shwe Nyi Naung Co.,Ltd. မှ မန္တလေးတိုင်းဒေသကြီး၊ အမရပူရမြို့နယ်၊ ဒေါင်းရွေး ရပ်ကွက်၊ မြေတိုင်းရပ်ကွက်အမှတ်(၅၆၉)၊ မြေကွက်အမှတ်(၆၅)ရှိ မြေဧရိယာ(၂.၄၃)ဧကတွင် အကောင်အထည်ဖော်ဆောင်ရွက်လျက်ရှိသည့် ပဲအမျိုးမျိုးနှင့်နှမ်း ကြိတ်ခွဲထုတ်လုပ် ရောင်းချတင်ပို့ခြင်းလုပ်ငန်း၏ စီမံကိန်းအကြောင်းအရာဖော်ပြချက်

၁။ Royal Shwe Nyi Naung Co.,Ltd. ၏ မန္တလေးတိုင်းဒေသကြီး၊ အမရပူရမြို့နယ်၊ ဒေါင်းရွေး ရပ်ကွက်၊ မြေတိုင်းရပ်ကွက်အမှတ်(၅၆၉)၊ မြေကွက်အမှတ်(၆၅)ရှိ မြေဧရိယာ(၂.၄၃)ဧကတွင် အကောင်အထည်ဖော်ဆောင်ရွက်လျက်ရှိသည့် ပဲအမျိုးမျိုးနှင့်နှမ်း ကြိတ်ခွဲ ထုတ်လုပ်ရောင်းချ တင်ပို့ခြင်းလုပ်ငန်းအတွက် ညွှန်ကြားရေးမှူးရုံး၊ ပတ်ဝန်းကျင်ထိန်းသိမ်းရေးဦးစီးဌာန၊ မန္တလေးတိုင်း ဒေသကြီး၏ ၁၂-၁-၂၀၂၄ ရက်စွဲပါ စာအမှတ်၊ ၂/၆/၇ အီးအိုင်အေ(၁၄၃၄/၂၀၂၄)ဖြင့် တင်ပြခဲ့သည့် တတိယပုဂ္ဂိုလ်အဖွဲ့အစည်း Environmental Assessment Services Co.,Ltd. မှ ပြုစုသော အပြီးသတ် ပတ်ဝန်းကျင်စီမံခန့်ခွဲမှုအစီအစဉ်ကို ပတ်ဝန်းကျင်ထိန်းသိမ်းရေးဆိုင်ရာ လိုက်နာဆောင်ရွက်မှု သက်သေခံလက်မှတ်(Environmental Compliance Certificate -ECC)ထုတ်ပေးခြင်းဖြစ်သည်။

၂။ စီမံကိန်းအဆိုပြုသူ။ ဦးစိုင်းဦး၊ ဒါရိုက်တာ၊ Royal Shwe Nyi Naung Co.,Ltd.၊ မြေကွက်အမှတ်(၆၅)၊ မြေတိုင်းရပ်ကွက်အမှတ်(၅၆၉)၊ ဒေါင်းရွေးရပ်ကွက်၊ အမရပူရမြို့နယ်၊ မန္တလေးတိုင်းဒေသကြီး၊ ၀၉- ၄၄၄၀၀၃၉၃၄ ဖြစ်ပါသည်။

၃။ စီမံကိန်းဆောင်ရွက်ပုံအဆင့်ဆင့်။ အဆိုပါလုပ်ငန်းသည် ရာနှုန်းပြည့် ပြည်တွင်းရင်းနှီး မြှုပ်နှံမှုဖြင့် ရင်းနှီးမြှုပ်နှံမှု စုစုပေါင်းပမာဏ(၁၄,၈၁၉)ကျပ်သန်းဖြစ်ပြီး စီမံကိန်း၏ သက်တမ်းမှာ (၃၀)နှစ်ဖြစ်ပါသည်။ ထုတ်လုပ်မှုအဆင့်ဆင့်အနေဖြင့် ကုန်ကြမ်းများကို စက်ရုံရှိ ကုန်လှောင်ရုံတွင် အရည်အသွေးစစ်ဆေး၍ လက်ခံသိမ်းဆည်းခြင်း၊ ပစ္စည်းအမျိုးအစားအလိုက်၊ အုပ်စုအလိုက် ဖုန်၊ သဲ၊ အမှုိုက်၊ ပဲ/ နှမ်းမှော်များ သန့်စင်ခြင်း၊ လိုအပ်သည့် အရွယ်အစားကို ခွဲခြားခြင်း၊ စီခြင်း၊ အရောင်အလိုက် အရည်အသွေးပြည့်မီမှုကို စစ်ဆေးခြင်း၊ အရောင်တင်ခြင်း၊ ဖုန်နှင့် အမှုိုက်သရိုက်၊ အမှုန်အမွှားများကို သန့်စင်ခြင်း၊ အလေးချိန် အရည်အသွေးပြည့်မီမှုကို အော်တိုစက်ဖြင့် စစ်ဆေး ခြင်းနှင့် ကုန်ပစ္စည်းများကို ထုပ်ပိုးခြင်းတို့ ဆောင်ရွက်သွားမည် ဖြစ်ပါသည်။

၄။ အသုံးပြုကုန်ကြမ်းပစ္စည်းများ။ အဓိကကုန်ကြမ်းမှာ မတ်ပဲ၊ ပဲတီစိမ်း၊ ပဲစင်းငုံ၊ ကုလားပဲနှင့်နှမ်းတို့ဖြစ်ပြီး ကုန်ကြမ်းများကို မန္တလေးတိုင်းဒေသကြီး၊ စစ်ကိုင်းတိုင်းဒေသကြီး၊ မကွေးတိုင်းဒေသကြီးရှိ ပဲ/နှမ်းစိုက် တောင်သူများထံမှ တိုက်ရိုက် ဝယ်ယူမည် ဖြစ်ပါသည်။ စက်ပစ္စည်းအသုံးပြုမှုအနေဖြင့် Vibration Cleaner CTF 275(3)ခု, Gravity Separator (3)ခု, Magnetic Separator(3)ခု, Destoner(3)ခု, Polisher Machine(3)ခု, Vibration Grade Sieve (3)ခု, Sizer Separator CTF-428-1(3)ခု, Double Layer Vibration Grade Sieve(3)ခု, Sizer Separator CTF-588(3)ခု, Chain Elevator(8)ခု, Elevator (8)ခု,Pulsing Vaccum Cleaner(3)ခု,

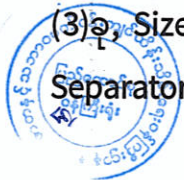



Fork Clik 3 tons(3)ခုတို့အား အသုံးပြုသွားမည် ဖြစ်ပါသည်။ လျှပ်စစ်ဓာတ်အား အသုံးပြုမှု အနေဖြင့် မြန်မာ့လျှပ်စစ်ဓာတ်အားလုပ်ငန်းမှ 315 KVA ထရန်စဖော်မာဖြင့် သွယ်တန်းရယူပြီး (၁)နှစ်လျှင် 276,672 kW ခန့် သုံးစွဲမည် ဖြစ်ပါသည်။ လျှပ်စစ်မီးတောက်သည့်အချိန်တွင် အရန် အဖြစ် မီးစက် 315 KVA (၁)လုံး အသုံးပြုသွားမည် ဖြစ်ပါသည်။ လောင်စာဆီ လိုအပ်ချက်မှာ (၁)နှစ်လျှင် ဂါလန်(၉,၀၀၀)ခန့် သုံးစွဲမည် ဖြစ်ပါသည်။ ရေသုံးစွဲမှုအနေဖြင့် စီမံကိန်းအတွင်းရှိ အနက်ပေ(၃၀၀)ခန့်ရှိသည့် ရေတွင်း(၁)တွင်းမှ ရယူပြီး (၁)နှစ်လျှင် ဂါလန်(၃၇၀,၀၀၀)ခန့် သုံးစွဲမည် ဖြစ်ပါသည်။ ဝန်ထမ်းအင်အား အသုံးပြုမှုအနေဖြင့် (၁)နှစ်လျှင် စက်လည်ပတ်သည့် ရက်ပေါင်း(၂၆၀)အတွင်း ဝန်ထမ်းအင်အား(၆၇)ဦးအား တစ်ရက်လျှင် အလုပ်ချိန်(၈)နာရီနှုန်းဖြင့် ဆောင်ရွက်သွားမည် ဖြစ်ပါသည်။

၅။ စီမံကိန်းတည်နေရာ။ အဆိုပြုစီမံကိန်းသည် မန္တလေးတိုင်းဒေသကြီး၊ အမရပူရမြို့နယ်၊ ဒေါင်းရွှေရပ်ကွက်၊ မြေတိုင်းရပ်ကွက်အမှတ်(၅၆၉)၊ မြေကွက်အမှတ်(၆၅)တွင် တည်ရှိပါသည်။



Royal Shwe Nyi Naung Co.,Ltd. မှ မန္တလေးတိုင်းဒေသကြီး၊ အမရပူရမြို့နယ်၊ ဒေါင်းရွေး  
 ရပ်ကွက်၊ မြေတိုင်းရပ်ကွက်အမှတ်(၅၆၉)၊ မြေကွက်အမှတ်(၆၅)ရှိ မြေဧရိယာ(၂.၄၃)ဧကတွင်  
 အကောင်အထည်ဖော်ဆောင်ရွက်လျက်ရှိသည့် ပဲအမျိုးမျိုးနှင့်နှမ်း ကြိတ်ခွဲထုတ်လုပ်  
 ရောင်းချတင်ပို့ခြင်းလုပ်ငန်း၏ တည်နေရာပြမြေပုံ

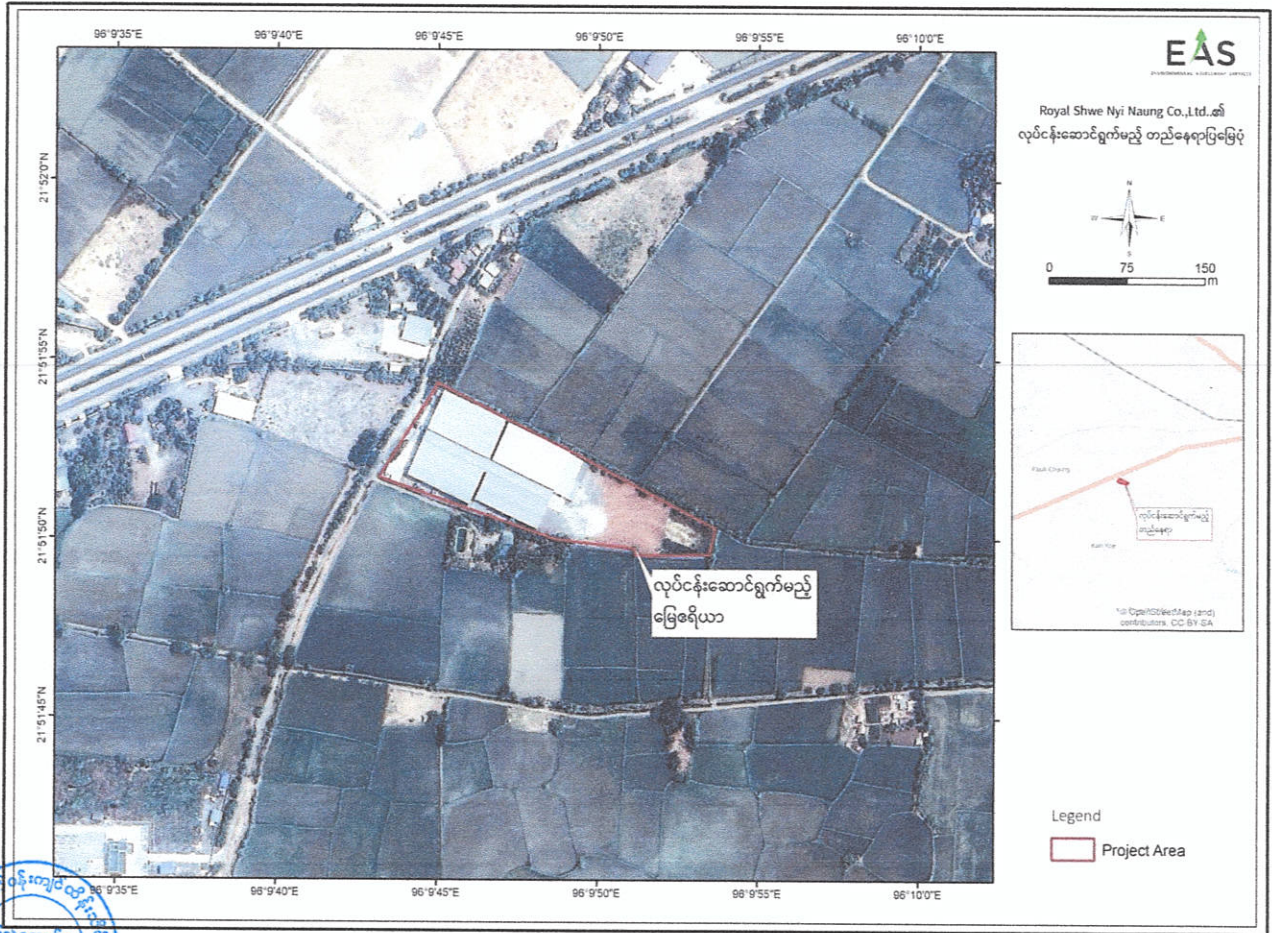



Royal Shwe Nyi Naung Co.,Ltd. မှ မန္တလေးတိုင်းဒေသကြီး၊ အမရပူရမြို့နယ်၊ ဒေါင်းရွေး  
 ရပ်ကွက်၊ မြေတိုင်းရပ်ကွက်အမှတ်(၅၆၉)၊ မြေကွက်အမှတ်(၆၅)ရှိ မြေဧရိယာ(၂.၄၃)ဧကတွင်  
 အကောင်အထည်ဖော်ဆောင်ရွက်လျက်ရှိသည့် ပဲအမျိုးမျိုးနှင့်နှမ်း ကြိတ်ခွဲ ထုတ်လုပ်ရောင်းချ  
 တင်ပို့ခြင်းလုပ်ငန်း၏ Layout Plan

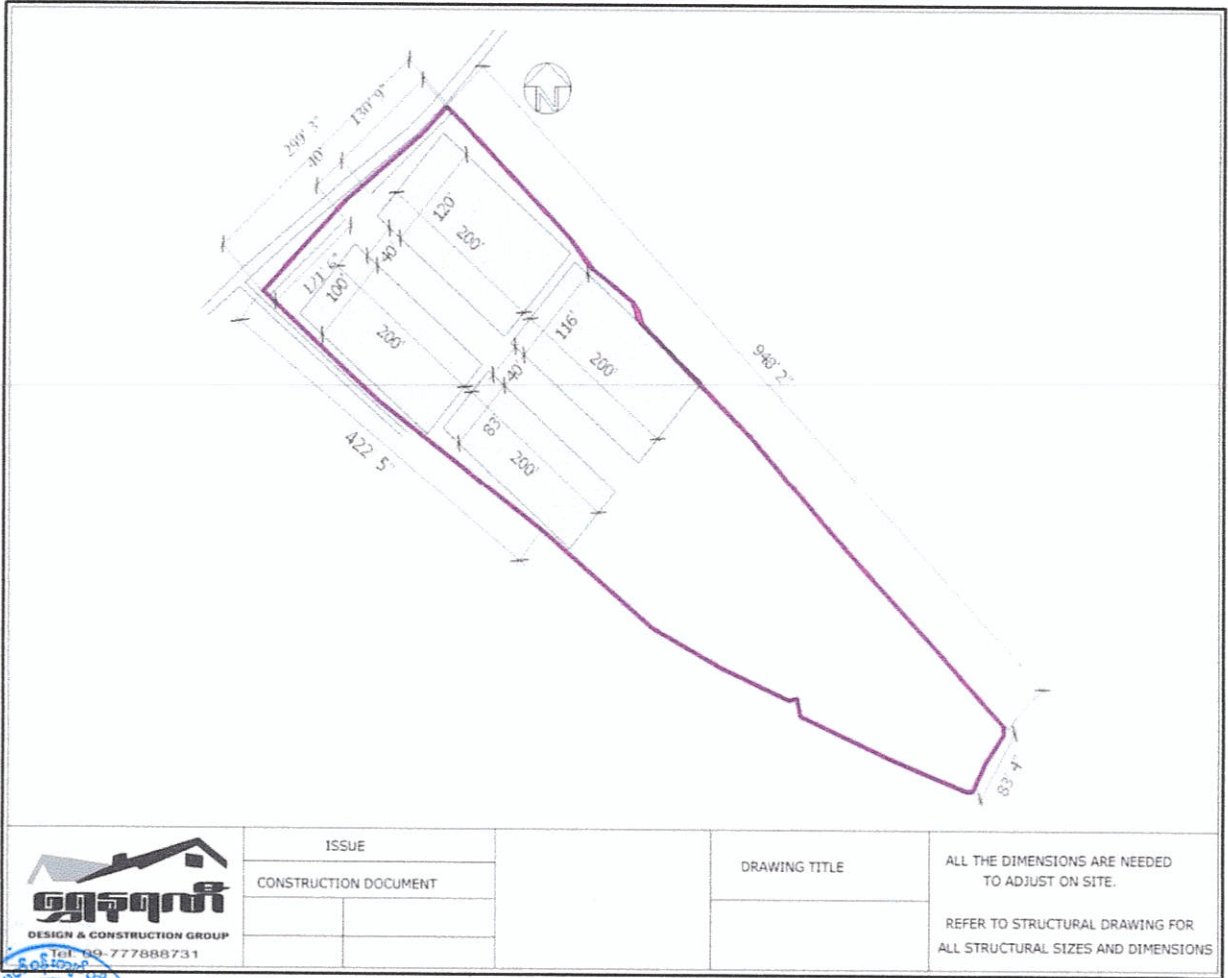

Royal Shwe Nyi Naung Co.,Ltd. မှ မန္တလေးတိုင်းဒေသကြီး၊ အမရပူရမြို့နယ်၊ ဒေါင်းရွေးရပ်ကွက်၊ မြေတိုင်းရပ်ကွက်အမှတ်(၅၆၉)၊ မြေကွက်အမှတ်(၆၅)ရှိ မြေဧရိယာ(၂.၄၃)ဧကတွင် အကောင်အထည်ဖော်ဆောင်ရွက်လျက်ရှိသည့် ပဲအမျိုးမျိုးနှင့်နှမ်း ကြိတ်ခွဲ ထုတ်လုပ်ရောင်းချ တင်ပို့ခြင်းလုပ်ငန်း၏ လုပ်ငန်းဆောင်ရွက်ပုံအဆင့်ဆင့်

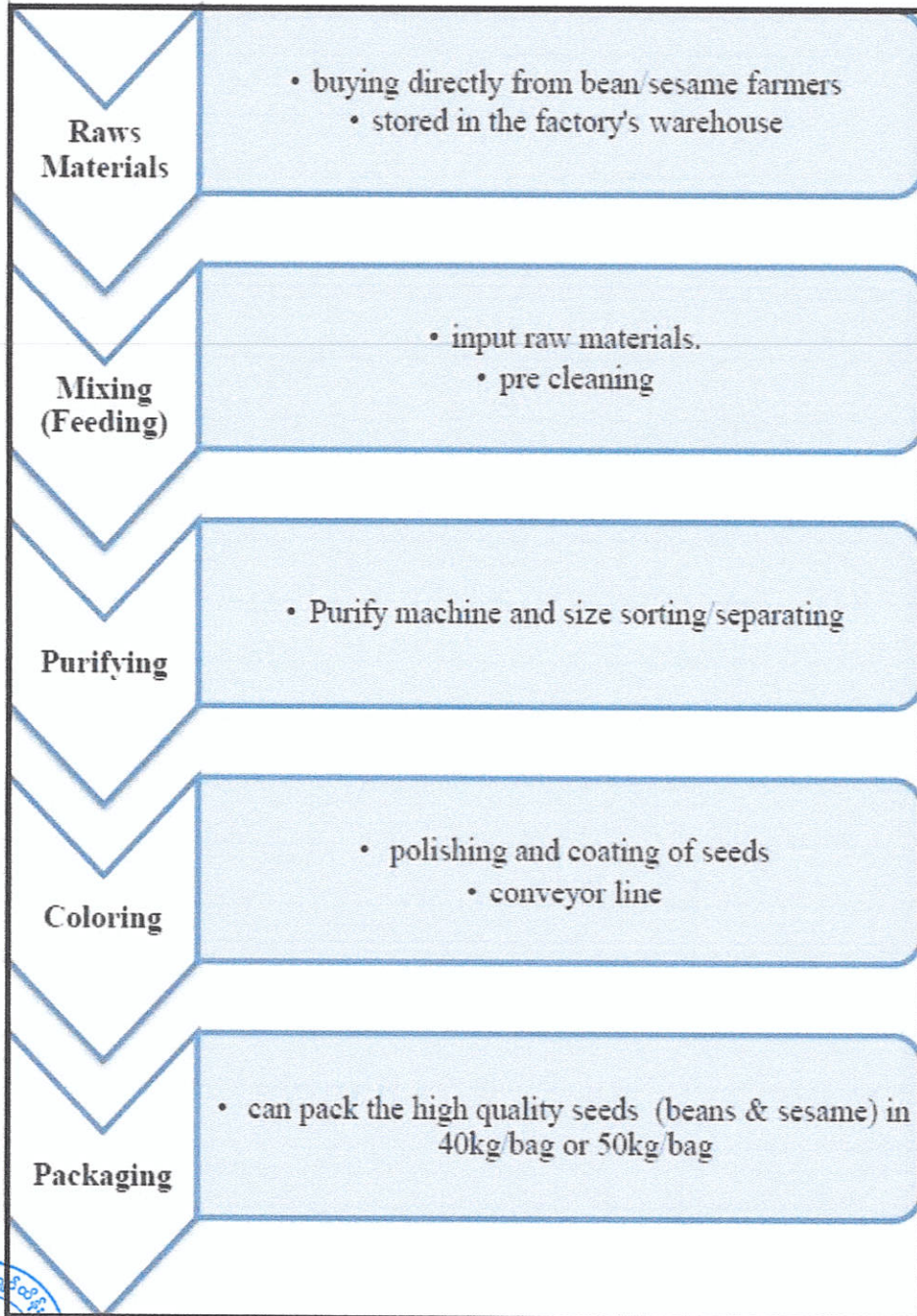



ကတိကဝတ်များ၊ စည်းကမ်းသတ်မှတ်ချက်များနှင့် အထွေထွေစည်းကမ်းများ ပတ်ဝန်းကျင်စီမံခန့်ခွဲမှုအစီအစဉ်အရ လိုက်နာဆောင်ရွက်ရမည့် ကတိကဝတ်များ

၆။ စီမံကိန်းအဆိုပြုသူက Royal Shwe Nyi Naung Co.,Ltd. ၏ မန္တလေးတိုင်းဒေသကြီး၊ အမရပူရမြို့နယ်၊ ဒေါင်းရွေးရပ်ကွက်၊ မြေတိုင်းရပ်ကွက်အမှတ်(၅၆၉)၊ မြေကွက်အမှတ်(၆၅)ရှိ မြေဧရိယာ(၂.၄၃)ဧကတွင် အကောင်အထည်ဖော်ဆောင်ရွက်လျက်ရှိသည့် ပဲအမျိုးမျိုးနှင့် နှမ်းကြိတ်ခွဲ သန့်စင်ထုတ်လုပ်ခြင်းလုပ်ငန်းအတွက် ညွှန်ကြားရေးမှူးရုံး၊ ပတ်ဝန်းကျင်ထိန်းသိမ်းရေးဦးစီးဌာန၊ မန္တလေးတိုင်းဒေသကြီး၏ ၁၂-၁-၂၀၂၄ ရက်စွဲပါ စာအမှတ်၊ ၂/၆/၇အီးအိုင်အေ (၁၄၃၄/၂၀၂၄)ဖြင့် တင်ပြခဲ့သည့် ပတ်ဝန်းကျင်စီမံခန့်ခွဲမှုအစီအစဉ်တွင် ဖော်ပြထားသည့် အောက်ပါကတိကဝတ်များကို လိုက်နာဆောင်ရွက်ရမည်-

- (က) မူဝါဒ၊ ဥပဒေနှင့် လုပ်ထုံးလုပ်နည်း။ စီမံကိန်းအဆိုပြုသူအနေဖြင့် ပတ်ဝန်းကျင်ထိန်းသိမ်းရေးဥပဒေ၊ ပတ်ဝန်းကျင်ထိန်းသိမ်းရေးနည်းဥပဒေများ၊ ပတ်ဝန်းကျင်ထိခိုက်မှုဆန်းစစ်ခြင်းဆိုင်ရာ လုပ်ထုံးလုပ်နည်း၊ အမျိုးသားပတ်ဝန်းကျင်ဆိုင်ရာ အရည်အသွေး(ထုတ်လွှတ်မှု)လမ်းညွှန်ချက်များ၊ စီမံကိန်းနှင့်သက်ဆိုင်သည့်အခြားမူဝါဒ၊ ဥပဒေ၊ နည်းဥပဒေများကို လိုက်နာရမည်။
- (ခ) စီမံကိန်းဆောင်ရွက်မည့်နည်းစဉ်။ အဆိုပါလုပ်ငန်းသည် ရာနှုန်းပြည့် ပြည်တွင်းရင်းနှီးမြှုပ်နှံမှုဖြင့် ရင်းနှီးမြှုပ်နှံမှု စုစုပေါင်းပမာဏ(၁၄,၈၁၉)ကျပ်သန်းဖြစ်ပြီး စီမံကိန်း၏ သက်တမ်းမှာ(၃၀)နှစ် ဖြစ်ပါသည်။ ထုတ်လုပ်မှုအဆင့်ဆင့်အနေဖြင့် ကုန်ကြမ်းများကို စက်ရုံရှိ ကုန်လှောင်ရုံတွင် အရည်အသွေးစစ်ဆေး၍ လက်ခံသိမ်းဆည်းခြင်း၊ ပစ္စည်းအမျိုးအစားအလိုက်၊ အုပ်စုအလိုက် ဖုန်၊ သဲ၊ အမှုိုက်၊ ပဲ/နှမ်းမှော်များသန့်စင်ခြင်း၊ လိုအပ်သည့် အရွယ်အစားကို ခွဲခြားခြင်း၊ စီခြင်း၊ အရောင်အလိုက် အရည်အသွေး ပြည့်မီမှုကို စစ်ဆေးခြင်း၊ အရောင်တင်ခြင်း၊ ဖုန်နှင့် အမှုိုက်သရိုက်၊ အမှုန်အမွှားများကို သန့်စင်ခြင်း၊ အလေးချိန် အရည်အသွေးပြည့်မီမှုကို အော်တိုစက်ဖြင့် စစ်ဆေးခြင်းနှင့် ကုန်ပစ္စည်းများကို ထုတ်ပိုးခြင်းတို့ ဆောင်ရွက်သွားမည် ဖြစ်ပါသည်။
- (ဂ) စီမံကိန်းလည်ပတ်သည့်ကာလတွင် လေထုအရည်အသွေး စီမံခန့်ခွဲမှု။ အောက်ပါအတိုင်း လိုက်နာဆောင်ရွက်ရမည်-

- (၁) စက်ရုံအတွင်း ကောင်းမွန်သော လေဝင်လေထွက်စနစ် ပြုလုပ်ထားရန်၊
- (၂) ပဲသန့်စင်စက်ရုံများတွင် အမှုန်အမွှားထိန်းချုပ်စနစ်(Dust Filter)များ တပ်ဆင်အသုံးပြုရန်၊



- (၃) အမှုန်အမွှားများ ရှူရှိုက်မိခြင်းမှ ကာကွယ်နိုင်ရန်အတွက် ဝန်ထမ်းများအတွက် နှာခေါင်းစည်းနှင့် မျက်မှန်များအား အလုံအလောက် ထားရှိပေးရန်နှင့် ပုံမှန် တပ်ဆင်ရန်အတွက် ကြီးကြပ် ဆောင်ရွက်ရန်၊
- (၄) မီးစက်များအား ပုံမှန် စစ်ဆေးရန်နှင့် ပြုပြင် ထိန်းသိမ်းခြင်းများ ဆောင်ရွက်ရန်။
- (ဃ) စီမံကိန်းလည်ပတ်သည့်ကာလတွင် ရေအရည်အသွေး စီမံခန့်ခွဲမှု။ အောက်ပါ အတိုင်း လိုက်နာဆောင်ရွက်ရမည်-
  - (၁) မိလ္လာကန်စနစ်နှင့် ရေနုတ်မြောင်းများအားလုံးကို ပုံမှန် စစ်ဆေး ထိန်းသိမ်းခြင်းများ ဆောင်ရွက်ရန်၊
  - (၂) ရေနုတ်မြောင်းများအတွင်း အမှိုက်များ ပိတ်ဆို့မှုများ မဖြစ်စေရေးအတွက် အမှိုက်များအား ရေမြောင်းအတွင်း စွန့်ပစ်ခြင်းများ မပြုရန်နှင့် ပုံမှန် စစ်ဆေး ထိန်းသိမ်းခြင်းများ ဆောင်ရွက်ရန်။
- (င) စီမံကိန်းလည်ပတ်သည့်ကာလတွင် ဆူညံသံ စီမံခန့်ခွဲမှု။ အောက်ပါအတိုင်း လိုက်နာဆောင်ရွက်ရမည်-
  - (၁) အရည်အသွေး ပြည့်မီသော စက်ပစ္စည်းများနှင့် ဆူညံသံထွက်ရှိမှု နည်းသော စက်ပစ္စည်းများအား အသုံးပြုရန်၊
  - (၂) ဆူညံသံထွက်ရှိသော လုပ်ငန်းများဆောင်ရွက်ရာတွင် အချိန် ကန့်သတ်၍ ဆောင်ရွက်ရန်နှင့် ဆောင်ရွက်နေစဉ်အတွင်း ဝန်ထမ်းများအား အကာအကွယ် နားကြပ်တပ်၍ လုပ်ဆောင်ရန်၊
  - (၃) မီးစက်၊ air compressor များတွင် အသံထိန်းစနစ်(Silencer/ Muffler)များ တပ်ဆင် အသုံးပြုရန်၊
  - (၄) စက်ပစ္စည်းများအား ပုံမှန် စစ်ဆေးရန်နှင့် ပြုပြင် ထိန်းသိမ်းခြင်းများ ဆောင်ရွက်ရန်။
- (စ) စီမံကိန်းလည်ပတ်သည့်ကာလတွင် စွန့်ပစ်ပစ္စည်း စီမံခန့်ခွဲမှု အစီအစဉ်။ အောက်ပါ အတိုင်း လိုက်နာဆောင်ရွက်ရမည်-
  - (၁) အမှိုက်ပုံးများကို သတ်မှတ်နေရာများတွင် စနစ်တကျ ထားရှိရန်၊
  - (၂) ပြန်လည်အသုံးပြုနိုင်သော အမှိုက်များ၊ (ပဲခွံနှင့် ပဲပြုံး)များအား သီးခြား သိမ်းဆည်း၍ ပြန်လည် အသုံးပြုရန် သို့မဟုတ် ရောင်းချခြင်းများ ဆောင်ရွက်ရန်၊
  - (၃) သတ်မှတ်အချိန် သို့မဟုတ် ပမာဏအလိုက် နောက်ဆုံးအမှိုက်များ စွန့်ပစ်ရန် သက်ဆိုင်ရာမြို့နယ်စည်ပင်သာယာရေးအဖွဲ့၏ သတ်မှတ်နေရာ၌ စွန့်ပစ်ရန်။





(ဆ) စီမံကိန်းလည်ပတ်သည့်ကာလတွင် လုပ်ငန်းခွင်ကျန်းမာရေးနှင့် ဘေးကင်းလုံခြုံရေး စီမံခန့်ခွဲမှုအစီအစဉ်။ အောက်ပါအတိုင်း လိုက်နာဆောင်ရွက်ရမည်-

- (၁) ထိခိုက်အန္တရာယ်ရှိနိုင်သော နေရာများတွင် သတိပေးဆိုင်ဘုတ်များ၊ ထင်ရှားသော အမှတ်အသားများနှင့် လိုက်နာမှတ်များ သိမြင်သာအောင် ထားရှိရန်၊
- (၂) လိုအပ်သည့်နေရာများအလိုက် တစ်ကိုယ်ရေသုံး ကာကွယ်ရေးပစ္စည်းများ အသုံးပြုရန်၊
- (၃) ထိခိုက်ဒဏ်ရာရမှုများနှင့် မတော်တဆမှုများအတွက် ရှေးဦးသူနာပြုပစ္စည်း များနှင့် မတော်တဆမှုများ ဖြစ်ပွားပါက မြို့နယ်ဆေးခန်းများသို့ အချိန်မီ ပို့ဆောင်နိုင်ရန်နှင့် အရေးပေါ်ဆက်သွယ်ရန် လိပ်စာများအား မြင်သာသည့် နေရာတွင် စီစဉ် ဆောင်ရွက်ထားရန်၊
- (၄) စက်ရုံဆေးခန်းတွင် သူနာပြုတစ်ဦး ခန့်အပ်ထားရန်၊
- (၅) စက်ရုံ၊ အလုပ်ရုံလုပ်ငန်းခွင်များအတွက် ကျန်းမာရေးဝန်ကြီးဌာနမှ ထုတ်ပြန် ထားသော(Covid-19)ရောဂါကာကွယ်ရေးနှင့် ထိန်းချုပ်ရေးနည်းလမ်းများ အတိုင်း တိကျစွာ လိုက်နာဆောင်ရွက်သွားရန်။

(ဇ) စီမံကိန်းလည်ပတ်သည့်ကာလတွင် မီးဘေးအန္တရာယ် စီမံခန့်ခွဲမှု အစီအစဉ်။ အောက်ပါအတိုင်း လိုက်နာဆောင်ရွက်ရမည်-

- (၁) မီးဘေးအန္တရာယ်မှ ကာကွယ်ရန် လုပ်ငန်းခွင်နေရာချပုံစံအား မီးသတ်ဦးစီး ဌာနမှ ညွှန်ကြားသည့် စက်မှုလုပ်ငန်းခွင်များနှင့်သက်ဆိုင်သော မီးသတ် ကုတ်များအတိုင်း အကောင်အထည်ဖော်ထားရှိရန်၊
- (၂) စက်ရုံတွင် မီးသတ်ကိရိယာများ၊ အချက်ပေးစနစ်များ၊ မီးငြိမ်းသတ်ကိရိယာများ တပ်ဆင်ထားရန်နှင့် ၎င်းကိရိယာများ အသုံးပြုချိန် ကောင်းမွန်မှုရှိရန်နှင့် အသင့်အနေအထားဖြစ်ရန် စနစ်တကျ ထိန်းသိမ်းထားရန်၊
- (၃) အရေးပေါ်ထွက်ပေါက်များ၊ လမ်းကြောင်းများ စီမံ ထားရှိရန်နှင့် ၎င်းထွက်ပေါက် များအား အမြဲ ရှင်းလင်းထားရန်၊
- (၄) လုပ်သားများအား မီးဘေးအန္တရာယ်ကင်းရှင်းရေး အသိပေး သင်တန်းများ ပို့ချခြင်းများ ဆောင်ရွက်ရန်နှင့် လက်တွေ့ လေ့ကျင့်ခြင်းလုပ်ငန်းများပါ ဆောင်ရွက်ရန်။

(ဈ) စီမံကိန်းလည်ပတ်သည့်ကာလတွင် မြေအရည်အသွေး စီမံခန့်ခွဲမှု အစီအစဉ်။ အောက်ပါအတိုင်း လိုက်နာဆောင်ရွက်ရမည်-

- (၁) လောင်စာဆီများ သယ်ယူရာမှ မတော်တဆ ယိုဖိတ်မှု မဖြစ်စေရန် စနစ် တကျ ကိုင်တွယ် အသုံးပြုရန်နှင့် မတော်တဆ ယိုဖိတ်မှုများ ဖြစ်ပေါ်ပါက



မြေဆီလွှာသို့ စိမ့်ဝင်မှု မရှိစေရန် ကွန်ကရစ်ခင်းထားပြီး အမိုးအကာရှိသော နေရာတွင် သိမ်းဆည်းထားသိုရန်၊

(၂) မော်တော်ယာဉ်များအား ပုံမှန် စစ်ဆေးရန်နှင့် ပြုပြင်ထိန်းသိမ်းခြင်းများ ဆောင်ရွက်ရန်။

(ဥ) စီမံကိန်းလည်ပတ်သည့်ကာလတွင် လျှပ်စစ်စွမ်းအင်သုံးစွဲမှု စီမံခန့်ခွဲမှု အစီအစဉ်။ အောက်ပါအတိုင်း လိုက်နာဆောင်ရွက်ရမည်-

- (၁) LED မီးလုံးများနှင့် (သို့မဟုတ်) ဝပ်အားနည်းသော မီးအိမ်များ အသုံးပြုရန်၊
- (၂) အသုံးမပြုသည့်အခါတွင် စက်ပစ္စည်းများနှင့် မီးများအား ပိတ်ထားရန်၊
- (၃) စက်ပစ္စည်းများ(မော်တာများနှင့် အပူပေးယူနစ်များကဲ့သို့)သက်တမ်းကုန်ခြင်း၊ အဟောင်းများကို အသစ် အစားထိုးရန်နှင့် ပိုမို ထိရောက်သော စက်ပစ္စည်းများကို အသုံးပြုရန်။

(ဇ) စီမံကိန်းလည်ပတ်သည့်ကာလတွင် ရေသုံးစွဲမှု စီမံခန့်ခွဲမှု အစီအစဉ်။ အောက်ပါ အတိုင်း လိုက်နာဆောင်ရွက်ရမည်-

- (၁) ရေသုံးစွဲမှုနည်းသော(Water-saving Plumbing Fixtures, Dual-flush toilets) အိမ်သာများကို အသုံးပြုရန်၊
- (၂) နှစ်စဉ် ဝန်ထမ်းများအား ရေချွေတာရေးဆိုင်ရာ ဟောပြောပေးခြင်းနှင့် အသိပညာပေး ပိုစတာကပ်ပေးခြင်းများ ဆောင်ရွက်ရန်၊
- (၃) မိုးရေကို ပိုက်များမှတစ်ဆင့် ရေကန်ထဲသို့ သွယ်တန်း၍ စုဆောင်းထားရှိရန်။

(ဈ) စီမံကိန်းလည်ပတ်သည့်ကာလတွင် ယာဉ်သွားလာရေး စီမံခန့်ခွဲမှု အစီအစဉ်။ အောက်ပါအတိုင်း လိုက်နာဆောင်ရွက်ရမည်-

- (၁) စက်ရုံအဝင် လမ်းကြောင်းနှင့် လမ်းပုခုံးပေါ်တွင် ကားရပ်နားခြင်း မပြုရန် စီစဉ် ဆောင်ရွက်ရန်၊
- (၂) ကျောင်း(သို့မဟုတ်)ရုံးချိန်ကဲ့သို့သော လူစည်ကားသည့် အချိန်များတွင် စီမံကိန်းမှ သယ်ယူပို့ဆောင်ရေးယာဉ်များ သွားလာခြင်းအား တတ်နိုင်သမျှ ရှောင်ရှားရန်၊
- (၃) အများပြည်သူ လမ်းများအတွင်းသို့ ဝင်ရောက်လာသော ယာဉ်မောင်းများသည် ၎င်းပေါ်သို့ မတက်မီ ခြေလျင်လမ်းတစ်လျှောက် လမ်းနှစ်သွယ်ကို မြင်နိုင်စေရန် ဆောင်ရွက်ထားရန်၊

(၉) ယာဉ်များ၏ အမြန်နှုန်းနှင့် ဝန်ပမာဏကို ကန့်သတ် စည်းမျဉ်းများအတိုင်း လိုက်နာစေရန်။





- (၅) ယာဉ်မောင်းများအားလုံး လမ်းကြောင်းများနှင့် ယာဉ်စည်းကမ်းများကို သိရှိနားလည်စေရန် လုပ်ငန်းခွင်အတွင်း သင့်လျော်သော စံလမ်းအမှတ်အသားများကို အသုံးပြုရန်၊
  - (၆) ကုန်တင်ယာဉ်များနှင့် ယာဉ်မောင်းများ၏ စည်းမျဉ်းများနှင့် စည်းကမ်းများကို လိုက်နာမှု ရှိ/မရှိ ပုံမှန်စစ်ဆေးရန်။
- (ဋ) စီမံကိန်းပိတ်သိမ်းသည့်ကာလတွင် လေအရည်အသွေး စီမံခန့်ခွဲမှု အစီအစဉ်။ အောက်ပါအတိုင်း လိုက်နာဆောင်ရွက်ရမည်-
- (၁) ဖြိုဖျက်ခြင်းလုပ်ငန်းသုံး ယာဉ်နှင့် ယန္တရားများအား ပုံမှန် စစ်ဆေး ပြုပြင်ခြင်းများ ဆောင်ရွက်ရန်၊
  - (၂) ရေမြောင်းအတွင်းသို့ ဖြိုဖျက်ပြီး အမှိုက်များ စွန့်ပစ်ခြင်း မပြုရန် ကြပ်မတ်ဆောင်ရွက်ရန်။
- (ဌ) စီမံကိန်းပိတ်သိမ်းသည့်ကာလတွင် ဆူညံသံ စီမံခန့်ခွဲမှု အစီအစဉ်။ အောက်ပါအတိုင်း လိုက်နာဆောင်ရွက်ရမည်-
- (၁) ဖျက်သိမ်းခြင်းလုပ်ငန်းများအား နေ့အချိန်တွင်သာ ဆောင်ရွက်ရန်၊
  - (၂) အရည်အသွေးပြည့်မီသည့် ယာဉ်/ စက်များ အသုံးပြုရန်နှင့် ပုံမှန် စစ်ဆေးခြင်းများ ဆောင်ရွက်ရန်၊
  - (၃) အသံဆူညံသောနေရာ၌ လုပ်ငန်းများ ဆောင်ရွက်ရာတွင် အကာအကွယ်နားကြပ်တပ်ဆင်၍ လုပ်ဆောင်ရန်။
- (ဍ) စီမံကိန်းလည်ပတ်သည့်ကာလတွင် စောင့်ကြပ်ကြည့်ရှုမှု အစီအစဉ်။ အောက်ပါအတိုင်း လိုက်နာဆောင်ရွက်ရမည်-
- (၁) လေအရည်အသွေးနှင့်ပတ်သက်၍ စက်ရုံအတွင်း လုပ်ငန်းခွင်နေရာ၌ SO<sub>2</sub>, NO<sub>2</sub>, O<sub>3</sub>, PM<sub>2.5</sub>, PM<sub>10</sub>, CO စသည့် parameter များကို တစ်နှစ်လျှင်(၂)ကြိမ် တိုင်းတာရန်နှင့် လျာထားရန်ပုံငွေအနေဖြင့် တစ်နှစ်လျှင်(1000 USD)ခန့် သုံးစွဲရန်၊
  - (၂) ဆူညံသံနှင့်ပတ်သက်၍ စက်ရုံအတွင်း လုပ်ငန်းခွင်နေရာအနီး၌ Noise Level in dB(A) parameter ကို တစ်နှစ်လျှင်(၂)ကြိမ် တိုင်းတာရန်နှင့် လျာထားရန်ပုံငွေအနေဖြင့် တစ်နှစ်လျှင်(400 USD)ခန့် သုံးစွဲရန်၊
  - (၃) စွန့်ထုတ်အရည်အသွေးနှင့်ပတ်သက်၍ စွန့်ပစ်ရည်ရေမြောင်းတွင် DO, COD, BODs, pH, EC, TSS oil & grease, TN, TP, nitrate and total coliform

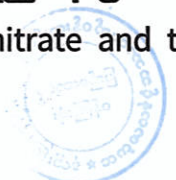

စသည့် parameter များကို တစ်နှစ်လျှင်(၂) ကြိမ် တိုင်းတာရန်နှင့် လျာထားရန်ပုံငွေအနေဖြင့် တစ်နှစ်လျှင်(500 USD)ခန့် သုံးစွဲရန်၊

- (၄) စွမ်းအင်အရင်းအမြစ်သုံးစွဲမှုနှင့်ပတ်သက်၍ စက်ရုံအတွင်းတွင် ရေနံနှင့် ဓာတ်အားအသုံးပြုမှု မှတ်တမ်းများ ထားရှိခြင်းကို လစဉ် ဆောင်ရွက်သွားရန်၊
- (၅) စွန့်ပစ်ပစ္စည်းထွက်ရှိမှုနှင့်ပတ်သက်၍ စက်ရုံအတွင်းတွင် လှည့်လည် ကြည့်ရှုခြင်းနှင့် မှတ်တမ်းတင်ခြင်းကို အပတ်စဉ် ဆောင်ရွက်သွားရန်၊
- (၆) ကျန်းမာရေးနှင့်ဘေးအန္တရာယ်ကင်းရှင်းရေးနှင့်ပတ်သက်၍ စက်ရုံအတွင်းတွင် မတော်တဆ ထိခိုက်မှု အဖြစ်အပျက်များကို မှတ်တမ်းတင်ခြင်းအား လစဉ် ဆောင်ရွက်သွားရန်၊
- (၇) မီးဘေးအန္တရာယ်ကင်းရှင်းမှုနှင့်ပတ်သက်၍ မီးသတ်ဆေးဘူးများ၊ မီးဘေးအချက်ပြစနစ် စသည်တို့ ကောင်းမွန်စွာ အသုံးပြုနိုင်ခြင်း ရှိ/မရှိကို လစဉ် စစ်ဆေး ဆောင်ရွက်သွားရန်။

(တ) တာဝန်ယူဆောင်ရွက်မည့်အဖွဲ့အစည်းများ။ ပတ်ဝန်းကျင်စီမံခန့်ခွဲမှုအစီအစဉ်၊ စောင့်ကြပ်ကြည့်ရှုခြင်းအစီအစဉ်နှင့် အရေးပေါ်အခြေအနေတုံ့ပြန်ရေးအစီအစဉ်များ အတွက် တာဝန်ယူဆောင်ရွက်မည့် အဖွဲ့အစည်းအား အစီရင်ခံစာ၌ ဖော်ပြထားသည့် အတိုင်း ဖွဲ့စည်းဆောင်ရွက်ရမည်။

(ထ) အများပြည်သူနှင့်တိုင်ပင်ဆွေးနွေးခြင်း။ အများပြည်သူနှင့်တိုင်ပင်ဆွေးနွေးခြင်း ကိစ္စရပ်များဆောင်ရွက်ရာတွင် လူမှုရေးဆိုင်ရာ တာဝန်သိလုပ်ငန်းများ(CSR)အတွက် နှစ်စဉ်အမြတ်ငွေ၏(၂)ရာခိုင်နှုန်းကို သုံးစွဲသွားရန်နှင့် စီမံကိန်းအကောင်အထည်ဖော် ဆောင်ရွက်နေစဉ်အတွင်း စီမံကိန်းအနီးဝန်းကျင်ရှိ ဒေသခံများနှင့် စဉ်ဆက်မပြတ် တွေ့ဆုံဆွေးနွေးပြီး ၎င်းတို့၏ ဆန္ဒနှင့် သဘောထားများကို ညှိနှိုင်း ဆောင်ရွက်ရမည်။

(ဒ) လျာထားအသုံးစရိတ်။ ပတ်ဝန်းကျင်စီမံခန့်ခွဲမှုအစီအစဉ်အစီရင်ခံစာပါ ပတ်ဝန်းကျင်စီမံခန့်ခွဲမှုအစီအစဉ်တွင် အသုံးပြုမည့် လျာထားအသုံးစရိတ်အား အောက်ပါအတိုင်း ဆောင်ရွက်ရန်နှင့် လုံလောက်မှု မရှိပါက ထပ်မံဖြည့်တင်း ဆောင်ရွက် ရမည်-

- (၁) လုပ်ငန်းလည်ပတ်သည့်ကာလတွင် ပတ်ဝန်းကျင်စီမံခန့်ခွဲမှုအစီအစဉ်အတွက် တစ်နှစ်လျှင် USD(3,600)သုံးစွဲရန်၊
- (၂) လုပ်ငန်းပိတ်သိမ်းသည့်ကာလတွင် ပတ်ဝန်းကျင်စီမံခန့်ခွဲမှုအစီအစဉ်အတွက် တစ်နှစ်လျှင် USD(1,200)သုံးစွဲရန်၊
- (၃) ဒေသတွင်း လုပ်ငန်းများဆောင်ရွက်ရန်အတွက် တစ်နှစ်လျှင် USD(1,000) သုံးစွဲရန်။





(၄) လိုအပ်ပါက အစီရင်ခံစာပါ ဖော်ပြချက်များအတိုင်း ထပ်မံ ဖြည့်စွက် ဆောင်ရွက်ရန်။

ပတ်ဝန်းကျင်နှင့်လူမှုရေးစီမံခန့်ခွဲမှုဆိုင်ရာ လိုက်နာဆောင်ရွက်ရမည့် စည်းကမ်းသတ်မှတ်ချက်များ

၇။ စီမံကိန်းအဆိုပြုသူသည် အထက်အပိုဒ်(၆)တွင် ဖော်ပြထားသော ပတ်ဝန်းကျင်စီမံခန့်ခွဲမှု အစီအစဉ်အရ အကောင်အထည်ဖော်ဆောင်ရွက်ရမည့် ကတိကဝတ်များအပြင် အောက်ဖော်ပြပါ စည်းကမ်းချက်များ၊ သတ်မှတ်ချက်များကိုလည်း အပြည့်အဝ လိုက်နာဆောင်ရွက်ရမည်-

(က) မူဝါဒ၊ ဥပဒေ၊ မဟာဗျူဟာနှင့် ပင်မလုပ်ငန်းအစီအစဉ်ပါ စည်းကမ်းသတ်မှတ်ချက် များ။ အမျိုးသားပတ်ဝန်းကျင်ရေးရာမူဝါဒ၊ မြန်မာနိုင်ငံရာသီဥတုပြောင်းလဲမှုဆိုင်ရာ မူဝါဒ၊ မြန်မာနိုင်ငံရာသီဥတုပြောင်းလဲမှု ဆိုင်ရာ မဟာဗျူဟာ၊ မြန်မာနိုင်ငံရာသီဥတု ပြောင်းလဲမှုဆိုင်ရာ ပင်မလုပ်ငန်းစဉ်(၂၀၁၈-၂၀၃၀)၊ မြန်မာနိုင်ငံအမျိုးသားအဆင့် စွန့်ပစ်ပစ္စည်းစီမံခန့်ခွဲမှု မဟာဗျူဟာနှင့်ပင်မလုပ်ငန်းအစီအစဉ်(၂၀၂၀)တို့နှင့် စပ်လျဉ်း၍ အောက်ပါအတိုင်း လိုက်နာဆောင်ရွက်ရမည်-

- (၁) မြန်မာနိုင်ငံရာသီဥတုပြောင်းလဲမှုဆိုင်ရာမူဝါဒ၊ မြန်မာနိုင်ငံရာသီဥတု ပြောင်းလဲမှုဆိုင်ရာ မဟာဗျူဟာ၊ မြန်မာနိုင်ငံရာသီဥတုပြောင်းလဲမှုဆိုင်ရာ ပင်မလုပ်ငန်းအစီအစဉ်နှင့်အညီ ရာသီဥတုပြောင်းလဲမှုကြောင့် ဖြစ်ပေါ်လာ နိုင်သည့် ရေကြီးခြင်း၊ မြေပြိုခြင်း၊ ငလျင်လှုပ်ခြင်းကဲ့သို့သော ဘေးအန္တရာယ် များအတွက် အစီအမံများရေးဆွဲ၍ ကြိုတင် ပြင်ဆင်ဆောင်ရွက်ရန်၊
- (၂) စီမံကိန်းမှ ထွက်ရှိလာမည့် ပလတ်စတစ် စွန့်ပစ်ပစ္စည်းများ၊ မိလ္လာအညစ် အကြေးများ၊ ဓာတုဗေဒ စွန့်ပစ်ပစ္စည်းများနှင့် စက်မှုလုပ်ငန်းများမှ ထွက်ရှိ လာသော စွန့်ပစ်ပစ္စည်းများအား စနစ်တကျ စွန့်ပစ်ရန်နှင့် လဟာပြင်မီးရှို့မှု ပပျောက်ရေး ဆောင်ရွက်ရန်၊
- (၃) စွန့်ပစ်ပစ္စည်းများအား သက်ဆိုင်ရာက စွန့်ပစ်ပစ္စည်း စုပုံစွန့်ပစ်ရန် သတ်မှတ် ထားသော နေရာများတွင် ဘေးအန္တရာယ်ကင်းရှင်းစွာ စွန့်ပစ်ဆောင်ရွက်ရန်၊
- (၄) စွန့်ပစ်ပစ္စည်းများအား သိမ်းဆည်းခြင်း၊ သယ်ယူပို့ဆောင်ခြင်း၊ စွန့်ပစ်ခြင်း တို့နှင့်ပတ်သက်၍ ပြန့်ကျဲထွက်ကျမှု၊ အနံ့အသက်ဆိုးများ ထွက်ရှိမှု၊ ဆူညံမှု၊ တုန်ခါမှုတို့ မရှိစေရေး လိုက်နာဆောင်ရွက်ရန်၊
- (၅) စီမံကိန်းမှထွက်ရှိသော စွန့်ပစ်ပစ္စည်းနှင့် ဘေးအန္တရာယ်ရှိ စွန့်ပစ်ပစ္စည်းများ စီမံဆောင်ရွက်ထားရှိမှုကို စောင့်ကြပ်ကြည့်ရှု စစ်ဆေးနိုင်ရေးအတွက် စွန့်ပစ် ပစ္စည်းဆိုင်ရာ မှတ်တမ်းပုံစံ ထားရှိဆောင်ရွက်ရန်။





- (၆) ဘေးအန္တရာယ်ရှိ စွန့်ပစ်ပစ္စည်းများနှင့်စက်မှုလုပ်ငန်းများမှ ထွက်ရှိလာသော စွန့်ပစ်ပစ္စည်းများအတွက် ပတ်ဝန်းကျင်နှင့် သဟဇာတဖြစ်စေသော စီမံခန့်ခွဲမှုစနစ်ကို တိုးမြှင့်ဆောင်ရွက်ရန်၊
- (၇) စီမံကိန်းမှထွက်ရှိလာမည့် အရည်အသွေးနှင့်သတ်မှတ်ချက် မပြည့်မီသည့် ကုန်ကြမ်းနှင့် ကုန်ချောပစ္စည်းများ၊ စွန့်ပစ်ပစ္စည်းများကို ထွက်ရှိမှု လျှော့ချခြင်း(Reduce)၊ ပြန်လည်သုံးစွဲခြင်း(Reuse)နှင့် ပြန်လည်ပြုပြင်ထုတ်လုပ်ခြင်း(Recycle) 3Rs စနစ်ဖြင့် စီမံ ဆောင်ရွက်ရန်၊
- (၈) စီမံကိန်းမှ ထွက်ရှိလာမည့် စွန့်ပစ်ပစ္စည်းများ စီမံခန့်ခွဲမှုအတွက် အစဉ်လည်ပတ်နေသည့် ရန်ပုံငွေ ထားရှိ ဆောင်ရွက်ရန်၊
- (၉) ပတ်ဝန်းကျင်ထိန်းသိမ်းရေးဥပဒေပုဒ်မ ၁၄၊ ၁၅နှင့် ၁၆ တို့အရ ပတ်ဝန်းကျင်ညစ်ညမ်းမှုကို ဖြစ်ပေါ်စေသည့် စွန့်ပစ်ပစ္စည်းများကို သတ်မှတ်ထားသည့် ပတ်ဝန်းကျင်အရည်အသွေး စံချိန်စံညွှန်းများနှင့်အညီ သတ်မှတ်ချက်များအတိုင်း စွန့်ပစ်ခြင်းနှင့် စုပုံခြင်းများ ပြုလုပ်ရန်၊ ညစ်ညမ်းမှုကို ဖြစ်ပေါ်စေသည့် လုပ်ငန်း သို့မဟုတ် ပိုင်ရှင်ဖြစ်သူသည် ပတ်ဝန်းကျင်ညစ်ညမ်းမှုများကို စောင့်ကြပ် ကြည့်ရှုရန်နှင့် ပတ်ဝန်းကျင်ထိန်းသိမ်းရေးအတွက် သက်ဆိုင်ရာ စုပေါင်းအစီအမံတွင် သတ်မှတ်သည့်ငွေ သို့မဟုတ် ပစ္စည်းထည့်ဝင်၍ ဆောင်ရွက်ရန်၊ ပတ်ဝန်းကျင်ထိန်းသိမ်းရေးအတွက် အသုံးပြုခသို့မဟုတ် စီမံခန့်ခွဲမှု ကုန်ကျစရိတ်ကို ထည့်ဝင်ရန်နှင့် ပတ်ဝန်းကျင်ထိန်းသိမ်းရေးအတွက် ထုတ်ပြန်သော ညွှန်ကြားချက်များကို လိုက်နာဆောင်ရွက်ရန်။

(ခ) စံချိန်စံညွှန်းစည်းကမ်းသတ်မှတ်ချက်များ။ စံချိန်စံညွှန်းသတ်မှတ်ချက်များနှင့် စပ်လျဉ်း၍ အောက်ပါအတိုင်း လိုက်နာဆောင်ရွက်ရမည်-

- (၁) လေအရည်အသွေးနှင့် ပတ်သက်၍ အမျိုးသားပတ်ဝန်းကျင်ဆိုင်ရာ အရည်အသွေး(ထုတ်လွှတ်မှု)လမ်းညွှန်ချက်၏ အထွေထွေလမ်းညွှန်ချက်ပါ အပိုဒ် ၁.၁ သတ်မှတ်ချက်နှင့်အညီ လိုက်နာဆောင်ရွက်ရန်၊
- (၂) စွန့်ပစ်ရေအရည်အသွေးနှင့် ပတ်သက်၍ အမျိုးသားပတ်ဝန်းကျင်ဆိုင်ရာ အရည်အသွေး(ထုတ်လွှတ်မှု)လမ်းညွှန်ချက်၏ အထွေထွေလမ်းညွှန်ချက်ပါ အပိုဒ် ၁.၂ ပါ သတ်မှတ်ချက်နှင့်အညီ လိုက်နာဆောင်ရွက်ရန်၊
- (၃) ဆူညံသံအတွက် စီမံကိန်းဧရိယာပြင်ပရှိ အနီးဆုံး လက်ခံသည့်နေရာတွင် အခြေခံအဆင့်မှ အများဆုံးမြင့်တက်မှု ၃ dBA ထက် မကျော်လွန်စေရေး လိုက်နာဆောင်ရွက်ရန်။





- (ဂ) ဇီဝမျိုးစုံမျိုးကွဲစီမံခန့်ခွဲရေးဆိုင်ရာ စည်းကမ်းသတ်မှတ်ချက်များ။ ဇီဝမျိုးစုံမျိုးကွဲ စီမံခန့်ခွဲမှုအစီအစဉ်နှင့်စပ်လျဉ်း၍ အလုပ်သမားများမှ တောရိုင်းတိရစ္ဆာန်များအား ဖမ်းဆီးခြင်း၊ ဝယ်ယူခြင်း၊ တရားမဝင် သစ်ခုတ်ခြင်းများ မရှိစေရေး ကြပ်မတ် ဆောင်ရွက်ရမည်။
- (ဃ) ကျန်းမာရေးနှင့်လုပ်ငန်းခွင် ဘေးအန္တရာယ်ကင်းရှင်းရေးဆိုင်ရာ စည်းကမ်းသတ်မှတ် ချက်များ။ ကျန်းမာရေးနှင့်လုပ်ငန်းခွင် ဘေးအန္တရာယ်ကင်းရှင်းရေးဆိုင်ရာ စည်းကမ်းချက်များနှင့်စပ်လျဉ်း၍ စီမံကိန်းလုပ်ငန်းကြောင့် ထိခိုက်ခံစားရမည့် ဒေသခံများအတွက် ပညာရေး၊ ကျန်းမာရေးစောင့်ရှောက်မှု၊ အခြေခံအဆောက်အအုံ ဖွံ့ဖြိုးတိုးတက်ရေး၊ အလုပ်အကိုင် ခန့်ထားခြင်း၊ ရေရှည်လူမှု စီးပွားရေးဖွံ့ဖြိုး တိုးတက်စေရေးတို့ကို ဆောင်ရွက်ပေးရန်နှင့် ဝန်ထမ်းများ၏ ကျန်းမာရေးနှင့် ဘေးအန္တရာယ်ကင်းရှင်းရေးတို့ကို ဆောင်ရွက်ရမည်။
- (င) ဒေသခံများနှင့် တိုင်ပင်ဆွေးနွေးခြင်းဆိုင်ရာ စည်းကမ်းသတ်မှတ်ချက်များ။ စီမံကိန်းအဆိုပြုသူသည် ဒေသခံများနှင့် တိုင်ပင်ဆွေးနွေးခြင်းလုပ်ငန်းစဉ်များနှင့် စပ်လျဉ်း၍ အောက်ပါအချက်များကို လိုက်နာဆောင်ရွက်ရမည်-
  - (၁) တည်ဆောက်ရေးကာလအတွင်း ယာဉ်သွားလာမှု လမ်းကြောင်းများ၊ ယာဉ် သွားလာမှုကြောင့် ဖြစ်နိုင်သော အနှောင့်အယှက်များ၊ ပတ်ဝန်းကျင် သာယာမှုအပေါ် ထိခိုက်မှုများနှင့် စပ်လျဉ်း၍ သက်ဆိုင်ရာဒေသခံများသို့ ကြိုတင် အသိပေးရန်၊
  - (၂) ဒေသခံပြည်သူများနှင့် တိုင်ပင်ဆွေးနွေးခြင်း၊ ပူးပေါင်းပါဝင်စေခြင်း၊ နစ်နာမှု ဖြေရှင်းရေးလုပ်ငန်းစဉ်များကို လုပ်ငန်းဆောင်ရွက်နေစဉ်အတွင်း အကောင် အထည်ဖော် ဆောင်ရွက်သွားရန်။
- (စ) အစီရင်ခံတင်ပြခြင်းဆိုင်ရာ စည်းကမ်းသတ်မှတ်ချက်များ။ ပတ်ဝန်းကျင်နှင့်လူမှုရေး ဆိုင်ရာ စီမံခန့်ခွဲမှုအစီအစဉ်များ၊ စောင့်ကြပ်ကြည့်ရှုရေးအစီအစဉ်များ အကောင် အထည်ဖော်ဆောင်ရွက်ခြင်းနှင့်စပ်လျဉ်း၍ အောက်ပါကိစ္စရပ်များ ဖြစ်ပွားပါက ဝန်ကြီးဌာနသို့ နှောင့်နှေးမှုမရှိစေဘဲ အစီရင်ခံတင်ပြရမည်-
  - (၁) ပစ္စည်းကိရိယာများ သို့မဟုတ် နည်းစနစ်များ မှားယွင်းအလုပ်လုပ်ခြင်း၊ ပျက်စီးခြင်း သို့မဟုတ် အလုပ်မလုပ်တော့ခြင်း၊
  - (၂) သိသာထင်ရှားသော ညစ်ညမ်းမှု ဖြစ်ပေါ်စေခဲ့သော သို့မဟုတ် ဖြစ်ပေါ်နေ စေသော သို့မဟုတ် ဖြစ်ပေါ်စေနိုင်သော မတော်တဆမှု တစ်ခုဖြစ်ပွားခြင်း သို့မဟုတ် ထုတ်လွှတ်မှုကန့်သတ်တန်ဖိုးဖြင့် ထိန်းချုပ်ထားခြင်းမရှိသည့် အရာဝတ္ထုတစ်ခု ထုတ်လွှတ်ခြင်း။

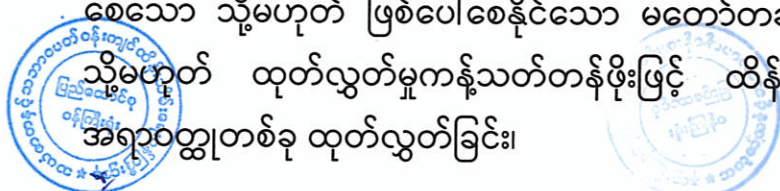



- (၃) သတ်မှတ်ဖော်ပြထားသည့် ကန့်သတ်တန်ဖိုးတစ်ခုခုကို ကျော်လွန်ခြင်း၊
- (၄) ပတ်ဝန်းကျင်နှင့် သက်ရှိတို့၏ ကျန်းမာရေးတို့အပေါ် သိသာထင်ရှားသော ဆိုးကျိုးသက်ရောက်မှုများ ဖြစ်ပေါ်ခြင်း၊
- (၅) စီမံကိန်းအဆိုပြုသူသည် ယင်း၏တာဝန်များ ပျက်ကွက်မှု သို့မဟုတ် အခြား လုပ်ငန်းများဆောင်ရွက်ရန် ပျက်ကွက်မှု သို့မဟုတ် ပတ်ဝန်းကျင်ထိန်းသိမ်းရေးဆိုင်ရာ လိုက်နာဆောင်ရွက်မှု သက်သေခံလက်မှတ်နှင့် ပတ်ဝန်းကျင် စီမံခန့်ခွဲမှုအစီအစဉ်ပါအတိုင်း လိုက်နာဆောင်ရွက်ရန် ပျက်ကွက်မှုများကို ဖြစ်နိုင်သမျှ ဆောလျင်စွာ ဝန်ကြီးဌာနသို့ စာဖြင့် အသိပေးတင်ပြရမည်။ ပျက်ကွက်မှုတစ်ရပ်ရပ်ကြောင့် အန္တရာယ်ဖြစ်စေနိုင်သော ပတ်ဝန်းကျင်အပေါ် သက်ရောက်မှု ဖြစ်လာနိုင်သည့် အကြောင်းကိစ္စရပ် သို့မဟုတ် ဝန်ကြီးဌာနက အမြန်သိရှိရန် လိုအပ်သည့် အကြောင်းကိစ္စရပ်ကို (၂၄) နာရီအတွင်းလည်းကောင်း၊ အခြားအကြောင်းကိစ္စရပ်များအားလုံးတွင် စီမံကိန်းအဆိုပြုသူက ယင်းဖြစ်စဉ်ဖြစ်ရပ်ကို စတင်သိရှိသည့်အချိန်မှ(၇)ရက်အတွင်းလည်းကောင်း ဝန်ကြီးဌာနသို့ အသိပေးတင်ပြရန်၊
- (၆) စီမံကိန်း၏ အရွယ်အစား၊ နယ်ပယ်အတိုင်းအတာ၊ တည်နေရာ၊ အခင်းအကျင်း၊ နည်းပညာ၊ ကြိုတင်မျှော်မှန်းနိုင်သော ဆိုးကျိုးသက်ရောက်မှုကြောင့် ဖြစ်လာသည့် အန္တရာယ်၊ ထုတ်လုပ်မှုနည်းလမ်း သို့မဟုတ် ညစ်ညမ်းမှုတို့ကို တားဆီးရန် သို့မဟုတ် လျော့ချရန် ဆောင်ရွက်မှုတို့တွင် အဓိကပြောင်းလဲခြင်း သို့မဟုတ် တိုးချဲ့ခြင်း သို့မဟုတ် ဒုတိယတိုးချဲ့ဆောင်ရွက်ရန် အဆိုပြုခြင်းဖြစ်ပါက စီမံကိန်းအဆိုပြုသူသည် သတ်မှတ်ထားသော အချိန်ဇယားအတွင်း ပြောင်းလဲမှုများ၏ သတင်းအချက်အလက်များနှင့် အတူ ဝန်ကြီးဌာနသို့ တင်ပြရန်၊
- (၇) စီမံကိန်းဧရိယာအတွင်းတွင် မမျှော်လင့်သော ဘေးအန္တရာယ်များကြောင့်လည်းကောင်း၊ ပတ်ဝန်းကျင်နှင့်လူမှုရေးအခြေအနေ ပြောင်းလဲမှုများကြောင့်လည်းကောင်း၊ ဖြစ်ပေါ်လာနိုင်သည့် ထိခိုက်မှုများအပေါ် မူတည်၍ သက်ဆိုင်ရာ ကဏ္ဍအလိုက် စီမံခန့်ခွဲမှုအစီအစဉ်များအား ဝန်ကြီးဌာနသို့ ပြန်လည်တင်ပြရန်၊
- (၈) စောင့်ကြပ်ကြည့်ရှုမှုအစီရင်ခံစာတင်ပြရာတွင် အောက်ပါအချက်များ ပြည့်စုံစွာ တင်ပြရမည်-

(တက) စည်းကမ်းချက်များအားလုံးကို လိုက်နာကြောင်း သက်သေခံစာရွက်စာတမ်းအထောက်အထားများ၊





- (ခခ) ပတ်ဝန်းကျင်စီမံခန့်ခွဲမှုအစီအစဉ် အကောင်အထည်ဖော်မှုအတွက် တင်ပြထားသည့် အကောင်အထည်ဖော်မှု ဇယားအတိုင်း ဆောင်ရွက် ရာတွင် အစီရင်ခံသည့် အချိန်အထိ တိုးတက်မှု၊
- (ဂဂ) ပတ်ဝန်းကျင်စီမံခန့်ခွဲမှုအစီအစဉ်အား အကောင်အထည်ဖော်ရာတွင် တွေ့ကြုံရသော အခက်အခဲများ၊ ယင်းအခက်အခဲများကို ကုစားရန် အကြံပြုချက်များနှင့် အလားတူ အခက်အခဲများ၊ အနာဂတ်တွင် တွေ့ကြုံရနိုင်မှုကို တားဆီးကာကွယ်ရန် သို့မဟုတ် ရှောင်လွှဲရန် အဆိုပြုသည့် ဆောင်ရွက်မှုများ၊
- (ဃဃ) ပတ်ဝန်းကျင်စီမံခန့်ခွဲမှုအစီအစဉ်ကို လိုက်နာဆောင်ရွက်ရန် ပျက်ကွက်သည့် အကြိမ်နှင့် အမျိုးအစား၊ အဆိုပြုသည့် ကုစားမှု ဆောင်ရွက်ချက်များနှင့် ကုစားမှု ပြီးမြောက်ရမည့် အချိန်သတ်မှတ် ချက်များ၊
- (ငင) လုပ်ငန်းခွင်နှင့် လူမှုအဖွဲ့အစည်း၏ ကျန်းမာရေး၊ ဘေးအန္တရာယ် ကင်းရှင်းရေးနှင့် ပတ်ဝန်းကျင်နှင့် စပ်လျဉ်း၍ ဖြစ်ပွားသော မတော်တဆမှုများနှင့် ဖြစ်စဉ်ဖြစ်ရပ်များ၊
- (စစ) ပတ်ဝန်းကျင်စီမံခန့်ခွဲမှုအစီအစဉ်အရ သတ်မှတ်ထားသည့် သို့မဟုတ် အခြားလိုအပ်သည့် ပတ်ဝန်းကျင်ဆိုင်ရာ အတိုင်းအတာနှင့် စည်းကမ်းချက်များဆိုင်ရာ အချက်အလက်များအား စောင့်ကြပ် ကြည့်ရှုမှု။
- (ဇ) စီမံကိန်းအဆိုပြုသူသည် တည်ဆောက်ရေးအဆင့်လုပ်ငန်းများ ဆောင်ရွက် ပြီးနောက်တွင် စီမံကိန်း၏ လုပ်ငန်းခွင်မြေပုံများ၊ လုပ်သားနေရာထိုင်ခင်း စီမံချက်များ၊ တည်ဆောက်ရေးလုပ်ငန်းကို ဤပတ်ဝန်းကျင်ထိန်းသိမ်းရေး ဆိုင်ရာ လိုက်နာဆောင်ရွက်မှု သက်သေခံလက်မှတ်နှင့်အညီ ဆောင်ရွက် ခဲ့ကြောင်း အထောက်အထားများ ပါဝင်သည့် စီမံကိန်း၏ အပြီးသတ် လုပ်ငန်းအစီအစဉ်များကို ကနဦး တင်ပြမည့် စောင့်ကြပ်ကြည့်ရှုမှုအစီ အစဉ်နှင့်ပူးတွဲ၍ ပတ်ဝန်းကျင်ထိန်းသိမ်းရေးဦးစီးဌာနသို့ တင်ပြရန်၊
- (ဆ) ယဉ်ကျေးမှုအမွေအနှစ် ထိန်းသိမ်းစောင့်ရှောက်ရေးဆိုင်ရာ စည်းကမ်းသတ်မှတ် ချက်များ။ စီမံကိန်းဆောင်ရွက်မည့် နေရာဒေသများတွင် မြေပေါ်/မြေအောက်ရှိ ရှေးဟောင်းယဉ်ကျေးမှုအမွေအနှစ်နှင့် သက်ဆိုင်သည့် အထောက်အထားများ၊ ရှေးဟောင်းဝတ္ထုပစ္စည်းများ၊ ရှေးဟောင်းအဆောက်အအုံများတွေ့ရှိပါက ရှေးဟောင်း



သုတေသနနှင့် အမျိုးသားပြတိုက်ဦးစီးဌာနသို့ ချက်ချင်း ဆက်သွယ်သတင်းပို့ အကြောင်းကြားရမည်။

(ဇ) လူမှုတာဝန်သိအစီအစဉ်(CSR)ဆိုင်ရာ စည်းကမ်းသတ်မှတ်ချက်များ။ လူမှုတာဝန်သိ အစီအစဉ်နှင့်စပ်လျဉ်း၍ အောက်ပါတို့ကို လိုက်နာဆောင်ရွက်ရမည်-

(၁) စီမံကိန်းအဆိုပြုသူသည် စီမံကိန်းကြောင့် ထိခိုက်ခံစားရသူများအား လက်ရှိ သို့မဟုတ် စီမံကိန်းမဆောင်ရွက်မီ ကာလထက် မနိမ့်ကျသော လူမှု စီးပွားရေးတည်ငြိမ်ခိုင်မာမှု ရရှိသည်အထိ ဆောင်ရွက်ပေးရန်နှင့် အသက်မွေး ဝမ်းကျောင်းလုပ်ငန်းများ ပြန်လည် တည်ထောင်ရေးနှင့် ပြန်လည်နေရာ ချထားရေးအစီအစဉ်များကို စီမံကိန်းကြောင့် ထိခိုက်ခံစားရသူများ၊ သက်ဆိုင်ရာအစိုးရဌာန၊ အဖွဲ့အစည်းများ၊ အခြားသက်ဆိုင်သူများနှင့် တိုင်ပင်ဆွေးနွေး၍ လိုအပ်သလို ပံ့ပိုးနိုင်ရေး စီစဉ်ဆောင်ရွက်ရန်၊

(၂) ဒေသဖွံ့ဖြိုးရေးလုပ်ငန်းများ(Community Development Plan) ဆောင်ရွက်ရာတွင် သက်ဆိုင်ရာဒေသရှိ ဌာနဆိုင်ရာများ၊ မြို့နယ်ဖွံ့ဖြိုး တိုးတက်ရေးစီမံကိန်း(Township Development Plans)များနှင့် ချိတ်ဆက် ဆောင်ရွက်ရန်နှင့် စီမံကိန်းအနီးရှိ ဒေသခံပြည်သူများ၊ ဆက်စပ်ပတ်သက် သူများနှင့် စဉ်ဆက်မပြတ် တွေ့ဆုံဆွေးနွေးပြီး ၎င်းတို့၏ အကြံပြုချက်နှင့် လိုအပ်ချက်များအား အလေးထား ပေါင်းစပ်ဆောင်ရွက်ရန်။

(ဈ) အများပြည်သူ သိရှိနိုင်ရေးဆိုင်ရာ စည်းကမ်းသတ်မှတ်ချက်များ။ စီမံကိန်းအဆို ပြုသူသည် အတည်ပြုထားသည့် ပတ်ဝန်းကျင်စီမံခန့်ခွဲမှုအစီအစဉ်ကို စီမံကိန်းနှင့် ဆက်စပ်ပတ်သက်သူများနှင့် အများပြည်သူများသိရှိနိုင်ရေးအတွက် မြန်မာဘာသာဖြင့် ရေးသားဖော်ပြထားသော အကျဉ်းချုပ်အစီရင်ခံစာနှင့် လိုက်နာဆောင်ရွက်မည့် ပတ်ဝန်းကျင်နှင့်လူမှုဆိုင်ရာ ကတိကဝတ်များအား ဖြန့်ဝေ အသိပေး ထုတ်ဖော် ကြေညာရမည်။

(ည) စောင့်ကြပ်ကြည့်ရှုမှု အစီအစဉ်ဆိုင်ရာ စည်းကမ်းသတ်မှတ်ချက်များ။ စောင့်ကြပ် ကြည့်ရှုမှုအစီအစဉ်နှင့် စပ်လျဉ်း၍ အောက်ပါအတိုင်း လိုက်နာဆောင်ရွက်ရမည်-

(၁) စီမံကိန်းအဆိုပြုသူသည် သက်ဆိုင်ရာ အခွင့်အမိန့်ရ အဖွဲ့အစည်းထံမှ စာဖြင့် ခွင့်ပြုချက်ကို လက်ခံရရှိသည့်အခါ အကြိုတည်ဆောက်ခြင်း၊ တည်ဆောက်ခြင်း၊ လုပ်ငန်းလည်ပတ်ဆောင်ရွက်ခြင်း၊ လုပ်ငန်းရပ်စဲခြင်း၊ လုပ်ငန်းပိတ်သိမ်းခြင်း၊ လုပ်ငန်းပိတ်သိမ်းပြီး ကာလဟူသည့် စီမံကိန်းအဆင့် အားလုံးတွင် ဆိုးကျိုးသက်ရောက်မှု အားလုံးအတွက် စီမံကိန်းနှင့် ဆက်စပ်

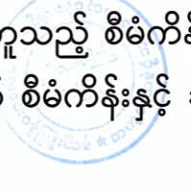



အားလုံးတွင် ဆိုးကျိုးသက်ရောက်မှု အားလုံးအတွက် စီမံကိန်းနှင့် ဆက်စပ် ဆောင်ရွက်မှုများအပေါ် မိမိကိုယ်မိမိဘက်စုံ စောင့်ကြပ်ကြည့်ရှုစစ်ဆေးခြင်းကို လက်တွေ့ စဉ်ဆက်မပြတ် ဆောင်ရွက်ရမည့်အပြင် သက်ဆိုင်ရာ ဥပဒေများ၊ နည်းဥပဒေများ၊ ပတ်ဝန်းကျင်ထိခိုက်မှုဆန်းစစ်ခြင်းဆိုင်ရာ လုပ်ထုံး လုပ်နည်းနှင့်စံချိန်စံညွှန်းများ၊ ပတ်ဝန်းကျင်ထိန်းသိမ်းရေးဆိုင်ရာ လိုက်နာ ဆောင်ရွက်မှု သက်သေခံလက်မှတ်ပါ စည်းကမ်းသတ်မှတ်ချက်များနှင့် ပတ်ဝန်းကျင်စီမံခန့်ခွဲမှုအစီအစဉ်ပါ ကတိကဝတ်များကို လိုက်နာ ဆောင်ရွက်ရန်၊

(၂) စီမံကိန်းအဆိုပြုသူသည် ပတ်ဝန်းကျင်ထိန်းသိမ်းရေးဆိုင်ရာ လိုက်နာ ဆောင်ရွက်မှုသက်သေခံလက်မှတ်တွင် သတ်မှတ်ဖော်ပြထားသည့် စောင့်ကြပ် ကြည့်ရှုရေးလုပ်ငန်းများကို မိမိအစီအစဉ်ဖြင့် ဆောင်ရွက်ရမည်။ ပတ်ဝန်းကျင် စီမံခန့်ခွဲမှုအစီအစဉ်တွင် ဖော်ပြထားသည့် စောင့်ကြပ်ကြည့်ရှုရေးလုပ်ငန်း များကို မိမိအစီအစဉ်ဖြင့် ဆောင်ရွက်ရာမှ ရရှိသောရလဒ်များကို မှတ်တမ်းတင် ထိန်းသိမ်းထားရမည်။ ယင်းမှတ်တမ်းများတွင် နမူနာ စုဆောင်းရယူခြင်းနှင့် ဓာတ်ခွဲဆန်းစစ်ခြင်းရလဒ်များ၊ ကိရိယာဖြင့် တိုင်းတာချက်များ၊ ချိန်ညှိ တွက်ချက်ခြင်းများ(Calibrations)၊ စစ်ဆေးခြင်းများ၊ စမ်းသပ်ခြင်းနှင့် စာရင်း ကောက်ခြင်း၊ အချက်အလက်အခြေခံအဖြစ် အသုံးပြုသည့် ဆန်းစစ်လေ့လာ မှုများ စသည်တို့ ပါဝင်ရမည်။ မှတ်တမ်းများအားလုံး ဖတ်ရှုနိုင်ရမည်ဖြစ်ပြီး ကြောင်းကျိုးညီညွတ်စွာဖြင့် အသုံးပြုနိုင်ရမည်။ ပြင်ဆင်ဖြည့်စွက်မှုများ ရှိပါက မူရင်းမှတ်တမ်းနှင့် ပြင်ဆင်ဖြည့်စွက်ထားသော မှတ်တမ်းနှစ်မျိုးလုံးကို ဖတ်ရှုနိုင်သည့် သို့မဟုတ် ပြန်လည်ဖော်ဆောင်ရယူနိုင်သည့် နည်းလမ်းဖြင့် ပြင်ဆင်ဖြည့်စွက်ရမည်။ ဝန်ကြီးဌာနမှ စာဖြင့် သီးခြားရေးသား သဘောတူ ထားခြင်းမရှိပါက မှတ်တမ်းများအားလုံးကို ထိန်းသိမ်းထားရန်၊

(၃) စောင့်ကြပ်ကြည့်ရှုမည့် နယ်ပယ်(ရေ၊ လေ၊ ဆူညံသံ)များ၊ နည်းစနစ်များ၊ နမူနာ စုဆောင်းခြင်းနှင့် ဓာတ်ခွဲစမ်းသပ်ခြင်း၊ စောင့်ကြပ်တိုင်းတာမည့် နေရာ၊ အကြိမ်အရေအတွက်၊ အချိန်ဇယားနှင့် မှတ်တမ်းတင်ခြင်းနှင့် အစီရင် ခံခြင်း စသည်တို့ကို ရေးဆွဲ၍ အကောင်အထည်ဖော်ဆောင်ရွက်ပြီး သယံဇာတနှင့်သဘာဝပတ်ဝန်းကျင်ထိန်းသိမ်းရေးဝန်ကြီးဌာနသို့ (၆)လလျှင် တစ်ကြိမ် တင်ပြရန်နှင့် အများပြည်သူ သိရှိစေရန် ဝန်ကြီးဌာနသို့ တင်ပြ သည့်နေ့ရက်မှ(၁၀)ရက်အတွင်း ထုတ်ဖော်ကြေညာရန်၊

(၄) ပတ်ဝန်းကျင်စီမံခန့်ခွဲမှုအစီအစဉ်တွင် ဖော်ပြထားသည့် ကုစားပြင်ဆင်ရေး လုပ်ငန်းများ၊ ကြိုတင်ကာကွယ်ရေးလုပ်ငန်းများ လိုက်နာဆောင်ရွက်ရန်နှင့်





စောင့်ကြပ်ကြည့်ရှုရေးအစီအစဉ်တွင် ဖော်ပြထားသည့် ကတိကဝတ်အတိုင်း လိုက်နာအကောင်အထည်ဖော် ဆောင်ရွက်ရန်၊

(၅) စီမံကိန်းအဆိုပြုသူသည် စောင့်ကြပ်ကြည့်ရှုမှုအစီရင်ခံစာအား ဤဝန်ကြီးဌာနသို့ တင်ပြသည့် နေ့ရက်မှ(၁၀)ရက်အတွင်း အမျိုးသားလုံခြုံရေးဆိုင်ရာ ကိစ္စရပ်များမှတစ်ပါး အများပြည်သူသိရှိနိုင်ရန် စီမံကိန်း၏ ဝက်ဘ်ဆိုဒ်တွင် လည်းကောင်း၊ စာကြည့်တိုက်များ၊ ပြည်သူ့ခန်းမများစသည့် အများပြည်သူ စုဝေးရာနေရာများတွင်လည်းကောင်း၊ စီမံကိန်းရုံးဌာနများတွင်လည်းကောင်း အများပြည်သူ သိရှိနိုင်စေရန် တင်ပြရမည်။ မည်သည့်အဖွဲ့အစည်း သို့မဟုတ် ပုဂ္ဂိုလ်မဆို စောင့်ကြပ်ကြည့်ရှုမှုအစီရင်ခံစာ၏ ဒီဂျစ်တယ်မိတ္တူကို တောင်းခံနိုင်ပြီး စီမံကိန်းအဆိုပြုသူသည် ယင်းတောင်းခံချက်ကို ရရှိပြီး နောက်(၁၀)ရက်အတွင်း ဒီဂျစ်တယ်မိတ္တူကို အီးမေးလ်ဖြင့်ဖြစ်စေ၊ တောင်းခံသူနှင့် သဘောတူညီထားသည့် အခြားနည်းလမ်းဖြင့်ဖြစ်စေ ပေးပို့ဆောင်ရွက်ရန်၊

(၆) စီမံကိန်းအဆိုပြုသူသည် စီမံကိန်းလုပ်ငန်းများ သို့မဟုတ် စီမံကိန်းနှင့် ဆက်စပ်သည့် လုပ်ငန်းများကို ဆောင်ရွက်နေသည့် စီမံကိန်းရုံး၊ စီမံကိန်းလုပ်ငန်းခွင်နေရာနှင့် အခြားမည်သည့်နေရာကိုမဆို ဝန်ကြီးဌာနမှဖြစ်စေ၊ ဝန်ကြီးဌာနအား ကိုယ်စားပြုသူများမှဖြစ်စေ စောင့်ကြပ်ကြည့်ရှုစစ်ဆေးခြင်းနှင့်စပ်လျဉ်း၍ ပုံမှန် အလုပ်ချိန်အတွင်း မည်သည့်အချိန်တွင်မဆို ဝင်ရောက်ကြည့်ရှုနိုင်ရေး ခွင့်ပြုရန်၊

(၇) အရေးပေါ်အခြေအနေတစ်ရပ် ဖြစ်ပေါ်လျှင်သော်လည်းကောင်း၊ စီမံကိန်းသည် သက်ဆိုင်ရာ ပတ်ဝန်းကျင်နှင့် လူမှုရေးဆိုင်ရာ သတ်မှတ်ချက်များအား ချိုးဖောက်သည် သို့မဟုတ် ချိုးဖောက်နိုင်ဖွယ်ရှိသည်ဟု ဝန်ကြီးဌာနက ထင်မြင်ယူဆလျှင်သော်လည်းကောင်း၊ ဝန်ကြီးဌာနက သတ်မှတ်သည့် မည်သည့် အချိန်တွင်မဆို စီမံကိန်းလုပ်ငန်းခွင်ရှိ မည်သည့်နေရာမဆို ချက်ချင်းဝင်ရောက်နိုင်ရေး ခွင့်ပြုရန်၊

(၈) စီမံကိန်းအဆိုပြုသူသည် ဝန်ကြီးဌာနက စစ်ဆေးခြင်းကို ဆောင်ရွက်ရန် လိုအပ်သည့် ဓာတ်ပုံရိုက်ကူးခြင်း၊ အသံသွင်းခြင်း၊ ဗီဒီယို ရိုက်ကူးခြင်း၊ မြေသား၊ နုန်းအနည်အနှစ်၊ ရေနှင့်လေ နမူနာများ ရယူခြင်းနှင့် ကွန်ပျူတာများကို စစ်ဆေးခြင်း၊ ဒီဂျစ်တယ်စာတွဲများ အပါအဝင် စာရွက်စာတမ်း အထောက်အထားများကို မိတ္တူကူးခြင်း၊ လူပုဂ္ဂိုလ်များကို တွေ့ဆုံမေးမြန်းခြင်းနှင့် လိုအပ်သည်ဟု ယူဆသည့် အခြားစုံစမ်းစစ်ဆေးခြင်း အပါအဝင်





မည်သည့်နည်းလမ်းဖြင့်မဆို စစ်ဆေး ဆောင်ရွက်ခြင်းကို လိုက်နာ ဆောင်ရွက်ရန်၊

(၉) ဝန်ကြီးဌာနမှဖြစ်စေ၊ ဝန်ကြီးဌာနအား ကိုယ်စားပြုသူများမှဖြစ်စေ ပတ်ဝန်းကျင်စစ်ဆေးသည့် ကုန်ကျစရိတ်များ၊ စစ်ဆေးသူများအတွက် ကုန်ကျ စရိတ်များကျခံခြင်းနှင့်ပတ်သက်၍ ပတ်ဝန်းကျင်ထိခိုက်မှုဆန်းစစ်ခြင်း ဆိုင်ရာ လုပ်ထုံးလုပ်နည်း အပိုဒ် ၁၂၂ နှင့်အညီ စီမံကိန်းအဆိုပြုသူမှ ကျခံရန်။

သက်သေခံလက်မှတ်ဆိုင်ရာ စည်းကမ်းချက်များ

၈။ သက်သေခံလက်မှတ်ဆိုင်ရာ စည်းကမ်းချက်များနှင့် ပတ်သက်၍ အောက်ပါအချက်တို့ကို လိုက်နာဆောင်ရွက်ရမည်-

- (က) ဤပတ်ဝန်းကျင်ထိန်းသိမ်းရေးဆိုင်ရာ လိုက်နာဆောင်ရွက်မှု သက်သေခံလက်မှတ် သက်တမ်းသည် ထုတ်ပေးသည့် နေ့ရက်မှစ၍ (၅)နှစ် ဖြစ်သည်။ စီမံကိန်းအဆို ပြုသူသည် ပတ်ဝန်းကျင်ထိန်းသိမ်းရေးဆိုင်ရာ လိုက်နာဆောင်ရွက်မှု သက်သေခံ လက်မှတ် သက်တမ်းမကုန်ဆုံးမီ(၆)လ ကြိုတင်၍ သက်တမ်းတိုးရန် ဝန်ကြီးဌာနသို့ လျှောက်ထားရန်၊
- (ခ) စီမံကိန်းအဆိုပြုသူသည် သက်သေခံလက်မှတ်ရရှိပြီး ပထမ(၂)နှစ်အတွင်း စီမံကိန်း၏ အကောင်အထည်ဖော်မှုကို စတင် ဆောင်ရွက်ရမည်။ ထိုသို့ဆောင်ရွက်ခြင်းကို စတင်ဆောင်ရွက်သည့် နေ့မှရက်ပေါင်း(၃၀)ထက် နောက်မကျစေဘဲ ဤဦးစီး ဌာနသို့ စာဖြင့် သတင်းပို့ အကြောင်းကြားရမည့်အပြင် စီမံကိန်းကို အကောင် အထည်ဖော်ရာတွင် ပါဝင်သော ဆောင်ရွက်မှုများကို သတ်မှတ်ဖော်ပြရန်၊
- (ဂ) စီမံကိန်းအဆိုပြုသူသည် စီမံကိန်းအကောင်အထည်ဖော်မှုကို မည်သည့် အတွက်ကြောင့် စတင်နိုင်ခြင်း မရှိကြောင်းနှင့် စတင်အကောင်အထည် ဖော်နိုင်ရန် အချိန်ကာလ မည်မျှလိုအပ်ကြောင်းကို အကျိုးအကြောင်းဖော်ပြ၍ ထိုလိုအပ်သည့် ကာလအတွက် အချိန်တိုးပေးရန် တင်ပြချက်အရ ဝန်ကြီးဌာနက အချိန်တိုး ပေးသည့် ကိစ္စမှတစ်ပါး ပတ်ဝန်းကျင်ထိန်းသိမ်းရေးဆိုင်ရာ လိုက်နာဆောင်ရွက်မှု သက်သေခံလက်မှတ်ရရှိပြီး(၂)နှစ်အတွင်း စီမံကိန်းကို ထိရောက်စွာ အကောင် အထည်ဖော်မှုအား စတင်ဆောင်ရွက်ခြင်းမပြုလျှင် ပတ်ဝန်းကျင်စီမံခန့်ခွဲမှုအစီ အစဉ်ကို အသစ် ပြုလုပ်တင်ပြရန်၊

(ဃ) စီမံကိန်းအကောင်အထည်ဖော်ဆောင်ရွက်ရာတွင် တစ်ဖက်ပါအချက်များ တွေ့ရှိ ရပါက ပတ်ဝန်းကျင်ထိန်းသိမ်းရေးဆိုင်ရာ လိုက်နာဆောင်ရွက်မှု သက်သေခံ လက်မှတ်ပါ စည်းကမ်းချက်များကို ဝန်ကြီးဌာနမှ ပြင်ဆင်ခြင်း သို့မဟုတ်





ပတ်ဝန်းကျင်စီမံခန့်ခွဲမှု အစီအစဉ်ကို ပြန်လည်ပြင်ဆင်စေပြီး တင်ပြရန် ညွှန်ကြားပါက စီမံကိန်းအဆိုပြုသူက လိုက်နာဆောင်ရွက်ရမည်-

- (၁) စီမံကိန်းကြောင့် အမှန်တကယ် ထိခိုက်မှု သို့မဟုတ် ထိခိုက်နိုင်မှု များကို လျော့ချရန် ဆောင်ရွက်မှုများသည် ပြည့်စုံမှုမရှိခြင်း သို့မဟုတ် လုံလောက်မှု မရှိခြင်း၊
- (၂) စီမံကိန်း၏ ဆိုးကျိုးသက်ရောက်မှုများသည် မည်ကဲ့သို့ ထိခိုက်မှုဖြစ်စေကြောင်း သို့မဟုတ် ဖြစ်စေနိုင်ကြောင်း သို့မဟုတ် ဖြစ်လာကြောင်းသိရှိနိုင်ရန် သတင်းအချက်အလက်သစ်များ ထွက်ပေါ်လာခြင်း၊
- (၃) စီမံကိန်းသည် ပတ်ဝန်းကျင်စီမံခန့်ခွဲမှုအစီအစဉ်ကို မူလ အတည်ပြုခဲ့သည့် အချိန်မှ ကြိုတင်သိမြင်နိုင်ခြင်း မရှိသော ဆိုးကျိုးသက်ရောက်မှုများရှိခြင်း၊
- (၄) စီမံကိန်း၏ ဆိုးကျိုးသက်ရောက်မှုများသည် မူလပတ်ဝန်းကျင်စီမံခန့်ခွဲမှု အစီအစဉ်၊ ပတ်ဝန်းကျင်ထိန်းသိမ်းရေးဆိုင်ရာ လိုက်နာဆောင်ရွက်မှု သက်သေခံ လက်မှတ်နှင့် စည်းကမ်းချက်များ ထုတ်ပေးခြင်း၊ ပြင်ဆင်ခြင်း၊ တင်သွင်းခြင်းနှင့် အတည်ပြုခြင်းများအတွက် အခြေခံအချက်များ ထုတ်ဖော်ခဲ့စဉ်က မျှော်မှန်း ထားသည့် ထိခိုက်မှုထက် ပိုမိုကြီးမားခြင်း၊
- (၅) အကောင်းဆုံးရရှိနိုင်သော နည်းလမ်းအဓိပ္ပာယ်ဖွင့်ဆိုချက်အရ စီမံကိန်း၏ ဆိုးကျိုးသက်ရောက်မှုကို ထူးခြားစွာ လျော့ချနိုင်ခြင်း၊
- (၆) စီမံကိန်း၏ ဆိုးကျိုးသက်ရောက်မှုများကို စီမံကိန်းတွင် စီးပွားရေးအရ သိသိသာသာ အပိုကုန်ကျစရိတ် မဖြစ်စေဘဲ အလေ့အကျင့်ကောင်းများဖြင့် လျော့ချ နိုင်ခြင်း၊
- (၇) ပတ်ဝန်းကျင်ထိန်းသိမ်းရေးဆိုင်ရာ လိုက်နာဆောင်ရွက်မှု သက်သေခံ လက်မှတ်တွင် သတ်မှတ်ထားသော နည်းလမ်းများ/ စည်းကမ်းချက်များသည် ဆိုးကျိုးသက်ရောက်မှုများကို လျော့ချရာတွင် မလိုအပ်တော့ဟု ဆုံးဖြတ် နိုင်ခြင်း။

၉။ ပတ်ဝန်းကျင်ထိန်းသိမ်းရေး ရန်ပုံငွေဆိုင်ရာ စည်းကမ်းချက်များ။ ပတ်ဝန်းကျင် ထိန်းသိမ်းရေးဆိုင်ရာ ရန်ပုံငွေနှင့်စပ်လျဉ်း၍ အောက်ပါတို့ကို လိုက်နာဆောင်ရွက်ရမည်-

- (က) ပတ်ဝန်းကျင်ထိန်းသိမ်းရေးနည်းဥပဒေ ၃၀ နှင့်အညီ ညစ်ညမ်းမှု(ထုတ်လွှတ်မှု၊ စွန့်ပစ်ပစ္စည်း)ဖြစ်စေခြင်းအတွက် ပေးဆောင်ငွေများ၊ သယံဇာတ အသုံးပြုမှုနှင့် ဂေဟစနစ်ဝန်ဆောင်မှုများမှ အကျိုးရရှိခြင်းအတွက် ပတ်ဝန်းကျင်ထိန်းသိမ်းရေး ရန်ပုံငွေတွင် ပေးဆောင်ငွေများအဖြစ် ထည့်ဝင်ရန် ပတ်ဝန်းကျင်ထိန်းသိမ်းရေး





ကော်မတီ၏ အတည်ပြုချက်ဖြင့် ဤဝန်ကြီးဌာနက သတ်မှတ်ပါက စီမံကိန်း အဆိုပြုသူမှ ငွေကြေး ထည့်ဝင်ရန်၊

- (ခ) စီမံကိန်းအဆိုပြုသူသည် ငွေရေးကြေးရေး အာမခံချက်များအားလုံးကို ဝန်ကြီးဌာနမှ ပတ်ဝန်းကျင်ထိန်းသိမ်းရေးကော်မတီ၏ အတည်ပြုချက်ဖြင့် သတ်မှတ်/ ပြင်ဆင် တောင်းခံပါက ထည့်ဝင်ရန်၊
- (ဂ) စီမံကိန်းအဆိုပြုသူသည် ပတ်ဝန်းကျင်စီမံခန့်ခွဲမှုအစီအစဉ်ကို အကောင်အထည် ဖော်ဆောင်ရွက်နိုင်ရေးအတွက် အစီရင်ခံစာတွင် ဖော်ပြထားသည့်အတိုင်း ရန်ပုံငွေ ထူထောင်ထားရှိရန်၊
- (ဃ) စီမံကိန်းအဆိုပြုသူအနေဖြင့် ပတ်ဝန်းကျင်စီမံခန့်ခွဲမှုအစီအစဉ်ပါ ပတ်ဝန်းကျင် ထိန်းသိမ်းရေးလုပ်ငန်းများအတွက် ထည့်သွင်းဖော်ပြထားသည့် လျာထားအသုံး စရိတ်များနှင့် ပတ်သက်၍ သီးခြားငွေစာရင်း ဖွင့်လှစ်ထားသော အထောက်အထား အချက်အလက်ဖြင့် ထည့်သွင်းဖော်ပြရန်။

**အထွေထွေစည်းကမ်းချက်များ**

၁၀။ စီမံကိန်းအဆိုပြုသူသည် စီမံကိန်းဒီဇိုင်းနှင့် စီမံကိန်းလုပ်ငန်းများကို ပြင်ဆင်ရန်ရှိပါက ဝန်ကြီးဌာနသို့ ကြိုတင်အသိပေးတင်ပြရမည်။

၁၁။ ဤပတ်ဝန်းကျင်ထိန်းသိမ်းရေးဆိုင်ရာ လိုက်နာဆောင်ရွက်မှု သက်သေခံလက်မှတ်သည် ဤလက်မှတ်ပါလုပ်ငန်းနှင့်သာ သက်ဆိုင်စေရမည်။

၁၂။ ဤပတ်ဝန်းကျင်ထိန်းသိမ်းရေးဆိုင်ရာ လိုက်နာဆောင်ရွက်မှု သက်သေခံလက်မှတ်သည် ပတ်ဝန်းကျင်ထိန်းသိမ်းရေးနှင့် လူမှုရေးဆိုင်ရာ လိုက်နာဆောင်ရွက်ရန်ဖြစ်ပြီး စီမံကိန်းလုပ်ငန်း ဆောင်ရွက်ခွင့်ပြုမိန့်မှာ သက်ဆိုင်ရာဌာန၏ မူဝါဒ၊ ဥပဒေ၊ နည်းဥပဒေများ၊ လုပ်ထုံးလုပ်နည်း၊ လမ်းညွှန်ချက်များနှင့်အညီ ဆောင်ရွက်ရန်ဖြစ်သည်။ စီမံကိန်းသက်တမ်းအတွင်း စစ်ဆေးမှု ပြုလုပ်ချိန်တွင် ခွင့်ပြုမိန့်စာရွက်စာတမ်း အထောက်အထားများအားလုံးကို တင်ပြရမည်။

၁၃။ စီမံကိန်းပိုင်ရှင်နှင့် အဆိုပြုထားသော လွှဲပြောင်းလက်ခံသူတို့၏ ပူးပေါင်းလျှောက်ထားချက် အရ ဤသက်သေခံလက်မှတ် သို့မဟုတ် ယင်း၏ အစိတ်အပိုင်းတစ်ရပ်ရပ်ကို အဆိုပြုထားသော လွှဲပြောင်းလက်ခံသူထံ ဝန်ကြီးဌာန၏ ခွင့်ပြုချက်ရရှိပြီးမှသာ လွှဲပြောင်းရမည်။

၁၄။ ပတ်ဝန်းကျင်ထိခိုက်မှုဆန်းစစ်ခြင်းဆိုင်ရာ လုပ်ထုံးလုပ်နည်း၊ အပိုဒ် ၁၀၂ အရ စီမံကိန်း အဆိုပြုသူသည် မိမိကိုယ်တိုင်ကြောင့်ဖြစ်စေ မိမိကိုယ်စားဆောင်ရွက်ရန် ခန့်ထားခြင်း သို့မဟုတ် ငှားရမ်းခြင်း သို့မဟုတ် အခွင့်အာဏာပေးခြင်း ပြုထားသည့် ကန်ထရိုက်တာ၊ လက်ခွဲဆောင်ရွက် ပေးသူ ဆပ်ကန်ထရိုက်တာ၊ အရာရှိ၊ အလုပ်သမား၊ ကိုယ်စားလှယ် သို့မဟုတ် အတိုင်ပင်ခံများ၏ ပြုလုပ်မှု သို့မဟုတ် ပျက်ကွက်မှုကြောင့်ဖြစ်စေ ပေါ်ပေါက်သည့် ဆိုးကျိုးသက်ရောက်မှုများ အားလုံး တို့အတွက် တာဝန်ရှိသည်။



၁၅။ စီမံကိန်းအဆိုပြုသူသည် ဤပတ်ဝန်းကျင်ထိန်းသိမ်းရေးဆိုင်ရာ လိုက်နာဆောင်ရွက်မှု သက်သေခံလက်မှတ်ပါ စည်းကမ်းချက်များကို လိုက်နာမှုမရှိပါက ပတ်ဝန်းကျင်ထိန်းသိမ်းရေး ဥပဒေ၊ နည်းဥပဒေများ၊ လုပ်ထုံးလုပ်နည်းများနှင့်အညီ အရေးယူခြင်းခံရမည်။

