



ပြည်ထောင်စုသမ္မတမြန်မာနိုင်ငံတော်အစိုးရ

သယံဇာတနှင့်သဘာဝပတ်ဝန်းကျင်ထိန်းသိမ်းရေးဝန်ကြီးဌာန

နေပြည်တော်



သံတော်မြတ်ကုမ္ပဏီလီမိတက်မှ မန္တလေးတိုင်းဒေသကြီး၊ ကျောက်ဆည်မြို့နယ်၊
တောင်နီမတောင်ဒေသတွင် အကောင်အထည်ဖော်ဆောင်ရွက်နေသည့်
ထုံးကျောက်အကြီးစားထုတ်လုပ်ခြင်းလုပ်ငန်းအတွက် တင်ပြလာသော
ပတ်ဝန်းကျင်ထိခိုက်မှုဆန်းစစ်ခြင်း (Environmental Impact Assessment-EIA) အစီရင်ခံစာ၏

ပတ်ဝန်းကျင်ထိန်းသိမ်းရေးဆိုင်ရာ လိုက်နာဆောင်ရွက်မှု သက်သေခံလက်မှတ်
(Environmental Compliance Certificate-ECC)

ရက်စွဲ။ ၂၀၂၄ ခုနှစ်၊ ဇွန်လ ၂၇ ရက်



ပြည်ထောင်စုသမ္မတမြန်မာနိုင်ငံတော်အစိုးရ
 သယံဇာတနှင့်သဘာဝပတ်ဝန်းကျင်ထိန်းသိမ်းရေးဝန်ကြီးဌာန

ပတ်ဝန်းကျင်ထိန်းသိမ်းရေးဆိုင်ရာလိုက်နာဆောင်ရွက်မှု သက်သေခံလက်မှတ်
 (Environmental Compliance Certificate - ECC)



သက်သေခံလက်မှတ်အမှတ်။ ECC (၈၉၂) ရက်စွဲ။ ၂၀၂၄ ခုနှစ် ၊ ဇွန်လ ၂၇ ရက်

၁။ သယံဇာတနှင့်သဘာဝပတ်ဝန်းကျင်ထိန်းသိမ်းရေးဝန်ကြီးဌာနသည် ပတ်ဝန်းကျင်ထိန်းသိမ်းရေး ဥပဒေ (ပြည်ထောင်စုလွှတ်တော် ဥပဒေအမှတ် ၉/၂၀၁၂) နှင့် ပတ်ဝန်းကျင်ထိခိုက်မှုဆန်းစစ်ခြင်း ဆိုင်ရာလုပ်ထုံးလုပ်နည်း (အမိန့်ကြော်ငြာစာအမှတ် ၆၁၆/၂၀၁၅) တို့အရ နောက်ဆက်တွဲ(က)တွင် ဖော်ပြထားသော အဆိုပြုစီမံကိန်းအား နောက်ဆက်တွဲ(ခ)ပါ စည်းကမ်းချက်များကို လိုက်နာ ဆောင်ရွက်စေလျက် ဤပတ်ဝန်းကျင်ထိန်းသိမ်းရေးဆိုင်ရာ လိုက်နာဆောင်ရွက်မှု သက်သေခံ လက်မှတ် (Environmental Compliance Certificate - ECC)ကို ထုတ်ပေးလိုက်သည်-

- (က) စီမံကိန်းအဆိုပြုသူ - U Sai Myo Thant
 Managing Director
- (ခ) ဆက်သွယ်ရန်လိပ်စာ - သံတော်မြတ်ကုမ္ပဏီလီမိတက်၊ အမှတ် (၈)၊ ပန်းခြံ အိမ်ရာ၊ ဒုတိယထပ်၊ ဓမ္မစေတီလမ်းနှင့် ဗားဂရာ လမ်းထောင့်၊ စမ်းချောင်းမြို့နယ်၊ ရန်ကုန်တိုင်းဒေသကြီး ဖုန်း-၀၉ ၂၅၆၄၀၅၄၂၄
- (ဂ) စီမံကိန်းအမျိုးအစား - ထုံးကျောက်အကြီးစားထုတ်လုပ်ခြင်းလုပ်ငန်း
- (ဃ) စီမံကိန်းကာလ - အခွင့်အမိန့်ရ အဖွဲ့အစည်းက ခွင့်ပြုသည့် ကာလ
- (င) စီမံကိန်း၏အရွယ်အစား - စီမံကိန်းဧရိယာ (၁၄၆.၉၈) ဧက
- (စ) စီမံကိန်းတည်နေရာ - မန္တလေးတိုင်းဒေသကြီး၊ ကျောက်ဆည်မြို့နယ်၊ တောင်နီမတောင်ဒေသ
- (ဆ) ECC သက်တမ်း - (၅)နှစ်
 စတင်ထုတ်ပေးရက် - ၈-၅-၂၀၂၃
 သက်တမ်းကုန်ဆုံးရက် - ၇-၅-၂၀၂၈
- (ဇ) အတည်ပြုအစီရင်ခံစာ အမျိုးအစား - ပတ်ဝန်းကျင်ထိခိုက်မှုဆန်းစစ်ခြင်းအစီရင်ခံစာ (EIA)
- (ဈ) အတည်ပြုအစီရင်ခံစာ - အမှတ် (၁) သတ္တုတွင်းလုပ်ငန်း၏ ၂၄-၂-၂၀၂၃ ရက်စွဲပါ စာအမှတ်၊ ၆/၂ (သတမ)/၁၇(EIA)/၂၀၂၃ (၃၁၀၁)

စည်းကမ်းချက်များသတ်မှတ်ခြင်း

၂။ အောက်ဖော်ပြပါ ရည်ရွယ်ချက်များ ရရှိနိုင်ရေးအတွက် ဤသက်သေခံလက်မှတ်၏ နောက်ဆက်တွဲပါ စည်းကမ်းချက်များကို လိုက်နာဆောင်ရွက်ရန် သတ်မှတ်ထားခြင်းဖြစ်ပါသည်-

- (က) ပတ်ဝန်းကျင်နှင့် လူမှုဆိုင်ရာ ဆိုးကျိုးသက်ရောက်မှုများကို ကြိုတင်ကာကွယ်ရေး၊ အနိမ့်ဆုံးဖြစ်စေရေးနှင့် ထိခိုက်မှုများကို ပြန်လည်ကုစားရေး ဆောင်ရွက်ပေးရန်၊
- (ခ) စီမံကိန်းအဆိုပြုသူ၏ စီမံကိန်းဆိုင်ရာ ကတိကဝတ်များနှင့် လိုက်နာထမ်းဆောင် ရမည့် တာဝန်များကို သတ်မှတ်ရန်၊
- (ဂ) လက်ခံနိုင်သော ပတ်ဝန်းကျင်အရည်အသွေး ဖြစ်စေရေးအတွက် စံချိန်စံညွှန်းများနှင့် အရည်အသွေးတိုင်းတာရေးနည်းလမ်းများ သတ်မှတ်ရန်၊
- (ဃ) စောင့်ကြပ်ကြည့်ရှုခြင်းနှင့် အစီရင်ခံခြင်းတို့ကို ပုံမှန်ဆောင်ရွက်စေရန်၊
- (င) စီမံကိန်းတွင် စဉ်ဆက်မပြတ် ဆောင်ရွက်သွားရမည့် ပတ်ဝန်းကျင်စီမံခန့်ခွဲရေး အစီအမံတစ်ရပ်ကို ရေးဆွဲဆောင်ရွက်ရန်။

၃။ အထက်ဖော်ပြပါ စည်းကမ်းချက်များအပြင် ဤဝန်ကြီးဌာနမှ အခါအားလျော်စွာထုတ်ပြန် သော အမိန့်၊ ညွှန်ကြားချက်များကို လိုက်နာဆောင်ရွက်ရန်။

၄။ ဤပတ်ဝန်းကျင်ထိန်းသိမ်းရေးဆိုင်ရာ လိုက်နာဆောင်ရွက်မှု သက်သေခံလက်မှတ်သည် လုပ်ငန်းဆောင်ရွက်ရန်ခွင့်ပြုမိန့်မဟုတ်ဘဲ ပတ်ဝန်းကျင်ထိန်းသိမ်းရေးဆိုင်ရာ စည်းကမ်းချက်များအား လိုက်နာဆောင်ရွက်ရန်ဖြစ်ကြောင်း၊ မြေအသုံးပြုခွင့်နှင့် လုပ်ငန်းဆောင်ရွက်ခွင့်ပြုမိန့်မှာ သက်ဆိုင်ရာ ဝန်ကြီးဌာန သို့မဟုတ် အခွင့်အမိန့်ရအဖွဲ့အစည်းများ၏ မူဝါဒ၊ ဥပဒေ၊ နည်းဥပဒေများ၊ လုပ်ထုံး လုပ်နည်း၊ လမ်းညွှန်ချက်များနှင့်အညီ လိုက်နာဆောင်ရွက်ရန်။

၅။ သက်ဆိုင်ရာခွင့်ပြုမိန့်ထုတ်ပေးသည့်ဌာနမှ ခွင့်ပြုမိန့်ပယ်ဖျက်လျှင်သော်လည်းကောင်း၊ သက်တမ်းတိုးပေးခြင်းမရှိလျှင်သော်လည်းကောင်း၊ ပတ်ဝန်းကျင်ထိန်းသိမ်းရေးဆိုင်ရာ လိုက်နာ ဆောင်ရွက်မှု သက်သေခံလက်မှတ် သက်တမ်းရှိစေကာမူ ဤသက်သေခံလက်မှတ်၏ သက်တမ်း သည်လည်း အလိုအလျောက်ကုန်ဆုံးသည်ဟု မှတ်ယူရမည်။



၂၉.၆.၂၀၂၄

ပြည်ထောင်စုဝန်ကြီး (ကိုယ်စား)
 (လှမောင်သိန်း၊ အမြဲတမ်းအတွင်းဝန်)
 သယံဇာတနှင့် သဘာဝပတ်ဝန်းကျင်ထိန်းသိမ်းရေးဝန်ကြီးဌာန

**သံတော်မြတ်ကုမ္ပဏီလီမိတက်မှ မန္တလေးတိုင်းဒေသကြီး၊ ကျောက်ဆည်မြို့နယ်၊
တောင်နီမတောင်ဒေသတွင် အကောင်အထည်ဖော်ဆောင်ရွက်နေသည့်
ထုံးကျောက်အကြီးစားထုတ်လုပ်ခြင်းလုပ်ငန်း၏ စီမံကိန်းအကြောင်းအရာ**

၁။ သံတော်မြတ်ကုမ္ပဏီလီမိတက်မှ မန္တလေးတိုင်းဒေသကြီး၊ ကျောက်ဆည်မြို့နယ်၊ တောင်နီမ
တောင်ဒေသတွင် အကောင်အထည်ဖော်ဆောင်ရွက်နေသည့် ထုံးကျောက်အကြီးစားထုတ်လုပ်ခြင်း
လုပ်ငန်းအတွက် အမှတ် (၁) သတ္တုတွင်းလုပ်ငန်း၏ ၂၄-၂-၂၀၂၃ ရက်စွဲပါ စာအမှတ်၊ ၆/၂(သတမ) /
၁၇(EIA)၂၀၂၃(၃၁၀၁) ဖြင့် တင်ပြခဲ့သော တတိယအဖွဲ့အစည်း Sustainable Environment
Myanmar Co.,Ltd & Resources & Environment Myanmar Co.,Ltd မှ ရေးသားပြုစုထားသည့်
အပြီးသတ် ပတ်ဝန်းကျင်ထိခိုက်မှုဆန်းစစ်ခြင်းအစီရင်ခံစာ (EIA) ကို ပတ်ဝန်းကျင်ထိန်းသိမ်းရေး
ဆိုင်ရာ လိုက်နာဆောင်ရွက်မှု သက်သေခံလက်မှတ် (Environmental Compliance Certificate -
ECC) ထုတ်ပေးခြင်းဖြစ်သည်။

၂။ **စီမံကိန်းအဆိုပြုသူ။** U Sai Myo Thant၊ Managing Director သံတော်မြတ်ကုမ္ပဏီလီမိတက်၊
အမှတ် (၈)၊ ပန်းခြံအိမ်ရာ၊ ဒုတိယထပ်၊ ဓမ္မစေတီလမ်းနှင့် ဗားဂရာလမ်းထောင့်၊ စမ်းချောင်းမြို့နယ်၊
ရန်ကုန်တိုင်းဒေသကြီး၊ ဖုန်း- ၀၉ ၂၅၆၄၀၅၄၂၄ ဖြစ်ပါသည်။

၃။ **စီမံကိန်းဆောင်ရွက်ပုံအဆင့်ဆင့်။** သံတော်မြတ်ကုမ္ပဏီလီမိတက်မှ အကောင်အထည်ဖော်
ဆောင်ရွက်မည့် မန္တလေးတိုင်းဒေသကြီး၊ ကျောက်ဆည်မြို့နယ်၊ တောင်နီမတောင်ဒေသရှိ လုပ်ကွက်
အမှတ် (၁)၊ မြေဧရိယာ (၅၄) ဧကနှင့် လုပ်ကွက်အမှတ် (၂)၊ မြေဧရိယာ (၉၂.၉၈) ဧက၊ စုစုပေါင်း
(၁၄၆.၉၈) ဧက ကျယ်ဝန်းသော ထုံးကျောက်အကြီးစားထုတ်လုပ်ခြင်းလုပ်ငန်းအတွက် ထုတ်လုပ်
ခွင့်ပြုမိန့် ကာလမှာ (၂၅) နှစ် ဖြစ်ပြီး ကြံ့နှစ်ကောင်ဘိလပ်မြေစက်ရုံ၏ တစ်ရက်လျှင် မီးသင့်ကျောက်
တန် (၁၀၀၀၀) ကျ ကုန်ထုတ်လိုင်းအတွက် ထုံးကျောက်တန် (၄၀.၅) သန်းခန့် တူးဖော်ထုတ်လုပ်
မည်ဖြစ်ကြောင်း၊ ထုံးကျောက်တူးဖော်ထုတ်လုပ်ရာတွင် ဟင်းလင်းဖွင့် သတ္တုတူးဖော်သည့်
နည်းလမ်းအသုံးပြုပါကြောင်း၊ တူးဖော်ခြင်းလုပ်ငန်းစဉ်များတွင် လွန်တူးခြင်း၊ ဖောက်ခွဲခြင်း၊
တင်ပို့ခြင်း၊ သယ်ဆောင်ခြင်းနှင့် ပို့ဆောင်ရေးလုပ်ငန်းများ ပါဝင်ကြောင်း၊ ဖောက်ခွဲထားသည့်
ထုံးကျောက် များကို (၃၂) တန် သယ်ဆောင်နိုင်သည့် Foton ကျောက်သယ်ယာဉ်ဖြင့်
ပင်မကြိတ်ခွဲစက်ဆီသို့ တင်ပို့ပါကြောင်း ဖော်ပြထားပါသည်။

၄။ **အသုံးပြုကုန်ကြမ်းပစ္စည်းများ။** ထုံးကျောက်တူးဖော်ထုတ်လုပ်ရန်အတွက် လောင်စာဆီ
သုံးစွဲမှုမှာ ထုံးကျောက်တစ်တန်လျှင် (၀.၆၁) လီတာ သုံးစွဲမည် ဖြစ်ကြောင်း၊ တစ်နှစ်လျှင် လောင်စာ



ဆီ (၅၄၉၀၀၀) လီတာအသုံးပြုမည် ဖြစ်ကြောင်း၊ ဝန်ထမ်းများ အသုံးပြုရန်၊ သောက်သုံးရန်၊ ထုံးကျောက် သယ်ယူရာလမ်းများတွင် ရေဖျန်းရန်နှင့် ယာဉ်များ သန့်ရှင်းရေး ပြုလုပ်ရန်အတွက် အသုံးပြုမည့် ရေကို စီမံကိန်းဧရိယာအတွင်း အချင်း ၄ လက်မ ရှိသော ရေတွင်း (၁) တွင်းမှ ရေကို ရယူပြီး ရေဂါလန် (၇၀၀၀) ဆံ့သော ရေကန်အတွင်း သိုလှောင် သုံးစွဲမည်ဖြစ်ကြောင်း၊ ထုံးကျောက် များကို (၃၂) တန် သယ်ဆောင်နိုင်သည့် Foton အစီး (၃၀) ဖြင့် သယ်ပို့မည်ဖြစ်ကြောင်း၊ ထုံးကျောက်တူးဖော်ထုတ်လုပ်ခြင်းနှင့် သယ်ယူပို့ဆောင်ခြင်းလုပ်ငန်းအတွက် အောက်ဖော်ပြပါ စက်ပစ္စည်းများအား အသုံးပြုမည်ဖြစ်ကြောင်း ဖော်ပြထားပါသည်-

List of vehicles used for the Mining Process and Transportation

No	Type	Quantity
1	Crawler Drill (Ø65~75 mm)	3 Nos
2	Backhoe Excavator (including 1.4 m ³ bucket capacity)	3 Nos
3	Hydraulic Breaker	1 Nos
4	Front end wheel loader (including 3.8 m ³ bucket capacity)	2 Nos
5	Rear Dump Truck (32 ton capable)	30 Nos
6	Motor Bike (125 CC)	3 Nos

Specification of Apron or Plate Feeder (3 Number)

Type	B2306
Conveying Speed	0.084-0.14 m/s
Capacity	800' 1000t/hr
Power of Motor	55KW

Specification of Screening or Roller Feeder (3 Number)

Model	NWG 3320
Screening Surface Area	4.6m ²
Feed Size (Max)	1000 x 1000 x 1000 mm
Minus Feed Size	<75mmØ (90%)
Power of Motor	45KW

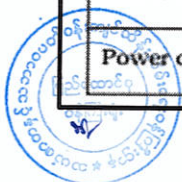

Specification of Single Hammer Crusher (3 Number)

Model	2ppe 1818(double rotors)
Feeding Point Size	2475x 2050 mm
Max Feeding Lump Size	1000x 1000 x 1000 mm
Size of rotar	Ø 1800x 1800 mm
Rotar Revolution Speed	350 r/min
Capacity	800~ 900 t/hr
Output Grain Size	<75 mm
Power of motor	2x 630KW

Specification of Pluse bag dust collector (Installed at Crusher Outlet)

Specification and size	LPF-96-5
Resistance of the equipment	1470~1770Pa
Allow inlet dust content	<1300gm/m ³
Treated inlet air	334000m ³ /hr
Filtering area	465m ²
Filtering wind speed	1.0~20m/min
Outlet dust content	≤ 20mg/Nm ³

Specification of Pluse bag dust collector (Installed at Conveyor Line)

Specification and size	LPF-32-4
Resistance of the equipment	1470~1770Pa
Allow inlet dust content	<200gm/m ³
Treated inlet air	8900m ³ /hr
Filtering area	124m ²
Filtering wind speed	1.0~20m/min
Outlet dust content	≤ 20mg/Nm ³

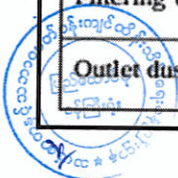

၅။ စီမံကိန်းတည်နေရာ။ သံတော်မြတ်ကုမ္ပဏီလီမိတက်၏ ထုံးကျောက်အကြီးစား ထုတ်လုပ်ခြင်းလုပ်ငန်းသည် မန္တလေးတိုင်းဒေသကြီး၊ ကျောက်ဆည်မြို့နယ်၊ တောင်နီမတောင် ဒေသတွင် တည်ရှိပါသည်။



သံတော်မြတ်ကုမ္ပဏီလီမိတက်မှ မန္တလေးတိုင်းဒေသကြီး၊ ကျောက်ဆည်မြို့နယ်၊
 တောင်နီမတောင်ဒေသအတွင်း အကောင်အထည်ဖော်ဆောင်ရွက်နေသည့် မြေဧရိယာ (၁၄၆.၉၈)
 ဧက ကျယ်ဝန်းသော ထုံးကျောက်အကြီးစားလုပ်ကွက်၏ တည်နေရာပြမြေပုံ

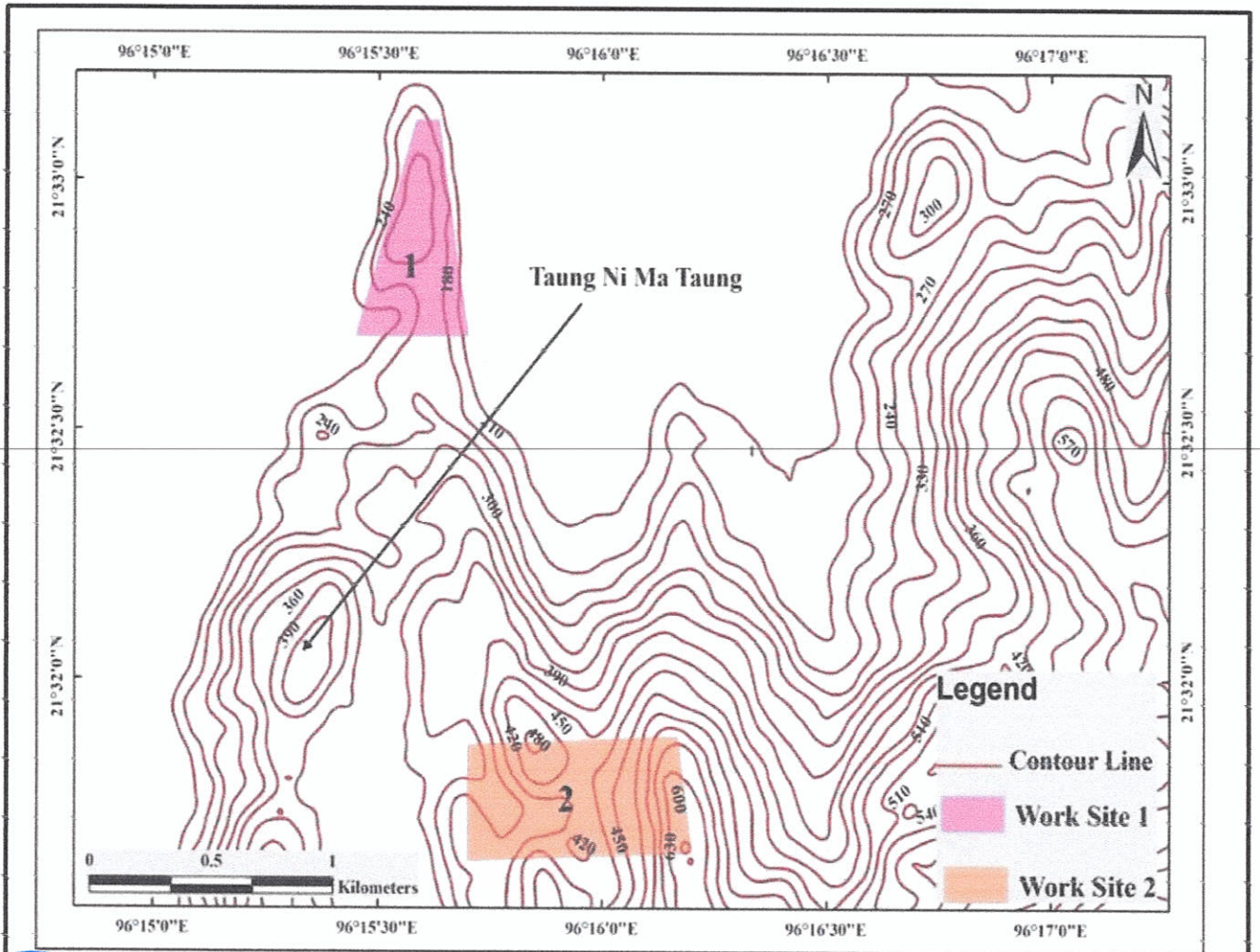

Figure 4.7 Location of Mine Site 1 and 2



သံတော်မြတ်ကုမ္ပဏီလီမိတက်မှ မန္တလေးတိုင်းဒေသကြီး၊ ကျောက်ဆည်မြို့နယ်၊ တောင်နီမတောင်ဒေသအတွင်း အကောင်အထည်ဖော်ဆောင်ရွက်နေသည့် မြေဧရိယာ (၁၄၆.၉၈) ဧက ကျယ်ဝန်းသော ထုံးကျောက်အကြီးစားလုပ်ကွက်၏ လုပ်ငန်းစဉ်အဆင့်ဆင့်

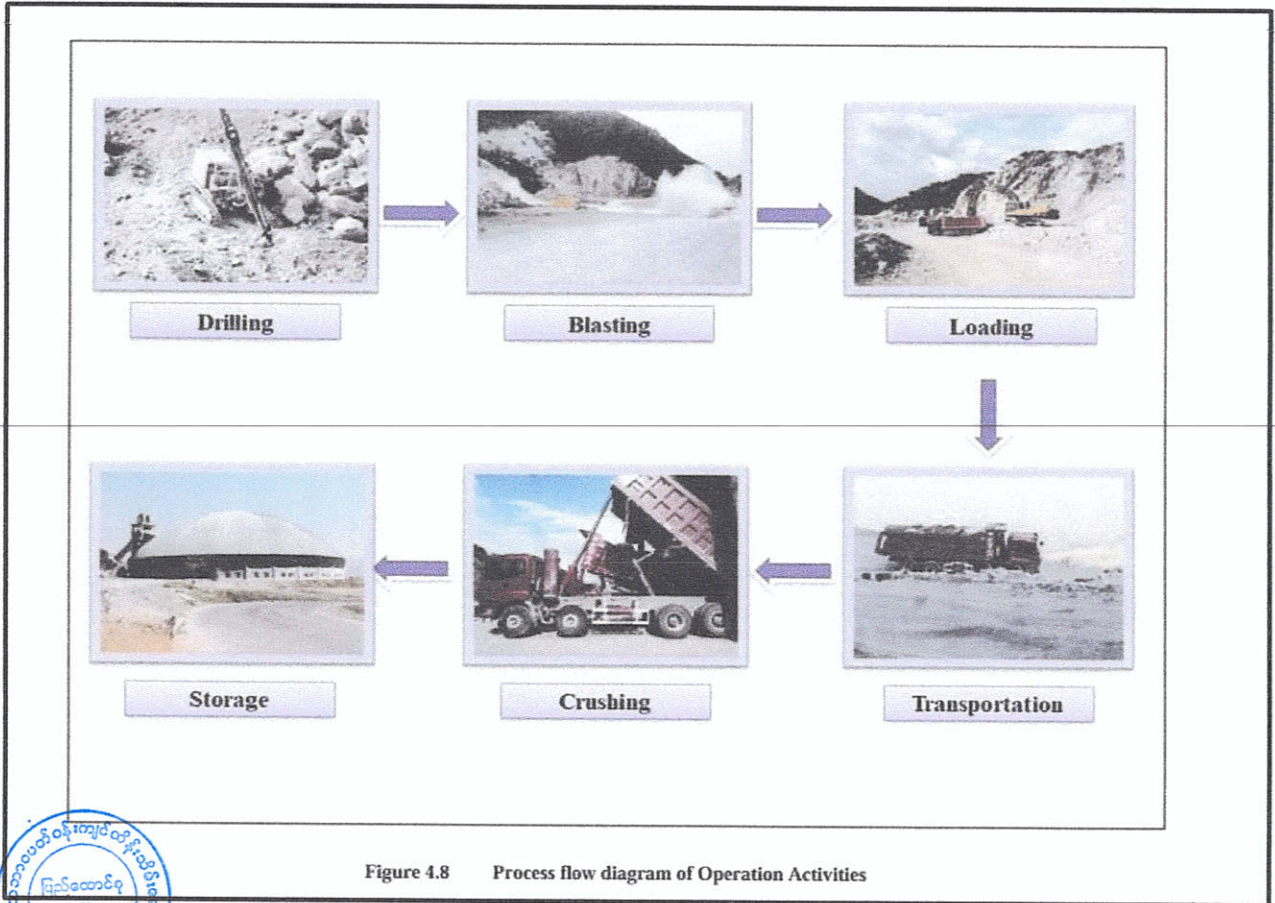
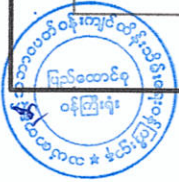

Figure 4.8 Process flow diagram of Operation Activities



ကတိကဝတ်များ၊ စည်းကမ်းသတ်မှတ်ချက်များနှင့် အထွေထွေစည်းကမ်းများ

ပတ်ဝန်းကျင်ထိခိုက်မှုဆန်းစစ်ခြင်းအစီရင်ခံစာအရ လိုက်နာဆောင်ရွက်ရမည့်ကတိကဝတ်များ

၆။ သံတော်မြတ်ကုမ္ပဏီလီမိတက်မှ အကောင်အထည်ဖော်ဆောင်ရွက်နေသည့် ထုံးကျောက် အကြီးစားထုတ်လုပ်ခြင်းလုပ်ငန်းအတွက် အမှတ် (၁) သတ္တုတွင်းလုပ်ငန်း၏ ၂၄-၂-၂၀၂၃ ရက်စွဲပါ စာအမှတ်၊ ၆/၂(သတမ)/၁၇(EIA)၂၀၂၃(၃၁၀၁) ဖြင့်တင်ပြလာသည့် ပတ်ဝန်းကျင်ထိခိုက်မှု ဆန်းစစ်ခြင်း အစီရင်ခံစာ (EIA) တွင် ဖော်ပြထားသည့် အောက်ပါကတိကဝတ်များကို လိုက်နာ ဆောင်ရွက်ရမည်-

- (က) မူဝါဒ၊ ဥပဒေနှင့် လုပ်ထုံးလုပ်နည်း။ စီမံကိန်းအဆိုပြုသူသည် ပတ်ဝန်းကျင်ထိန်းသိမ်းရေး ဥပဒေ၊ ပတ်ဝန်းကျင်ထိန်းသိမ်းရေးနည်းဥပဒေများ၊ ပတ်ဝန်းကျင်ထိခိုက်မှုဆန်းစစ်ခြင်း ဆိုင်ရာ လုပ်ထုံးလုပ်နည်း၊ အမျိုးသားပတ်ဝန်းကျင်ဆိုင်ရာ အရည်အသွေး (ထုတ်လွှတ်မှု) လမ်းညွှန်ချက်များနှင့် စီမံကိန်းနှင့်သက်ဆိုင်သည့် အခြားမူဝါဒ၊ ဥပဒေ၊ နည်းဥပဒေ များကို လိုက်နာဆောင်ရွက်ရမည်။
- (ခ) စီမံကိန်းဆောင်ရွက်မည့်နည်းစဉ်။ မန္တလေးတိုင်းဒေသကြီး၊ ကျောက်ဆည်မြို့နယ်၊ တောင်နီမတောင်ဒေသတွင် သံတော်မြတ်ကုမ္ပဏီလီမိတက်မှ အကောင်အထည်ဖော် ဆောင်ရွက်မည့် လုပ်ကွက်အမှတ် (၁)၊ မြေဧရိယာ (၅၄) ဧကနှင့် လုပ်ကွက်အမှတ် (၂)၊ မြေဧရိယာ (၉၂.၉၈) ဧက၊ စုစုပေါင်း (၁၄၆.၉၈) ဧက ကျယ်ဝန်းသော ထုံးကျောက်အကြီးစားလုပ်ကွက်အတွက် ထုတ်လုပ်ခွင့်ပြုမိန့်ကာလမှာ (၂၅) နှစ် ဖြစ်ပြီး ကြံ့နှစ်ကောင်ဘိလပ်မြေစက်ရုံ၏ တစ်ရက်လျှင် မီးသင့်ကျောက် တန် (၁၀၀၀၀) ကျ ကုန်ထုတ်လိုင်းအတွက် ထုံးကျောက်တန် (၄၀.၅) သန်းခန့် တူးဖော် ထုတ်လုပ်မည် ဖြစ်ကြောင်း၊ ထုံးကျောက်တူးဖော်ထုတ်လုပ်ရာတွင် ဟင်းလင်းဖွင့် သတ္တုတူးဖော်သည့်နည်းလမ်း အသုံးပြုပါကြောင်း၊ တူးဖော်ခြင်းလုပ်ငန်းစဉ်များတွင် လွန်တူးခြင်း၊ ဖောက်ခွဲခြင်း၊ တင်ပို့ခြင်း၊ သယ်ဆောင်ခြင်းနှင့် ပို့ဆောင်ရေး လုပ်ငန်းများ ပါဝင်ကြောင်း ဖော်ပြထားပါသည်။
- (ဂ) လေထုအရည်အသွေးစီမံခန့်ခွဲမှု။ အောက်ပါအတိုင်း လိုက်နာဆောင်ရွက်ရမည်-
 - (၁) ပျံ့လွင့်နေသော ဖုန်မှုန့်များ ထုတ်လွှတ်မှုကို လျော့ချရန် သတ္တုတွင်း လုပ်ကွက် နှင့် လုပ်ငန်းသုံးလမ်းများအား ရေဖျန်းခြင်း ဆောင်ရွက်ရန်၊

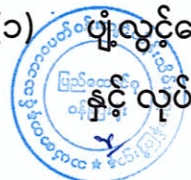

- (၂) မီးခိုးငွေ့များ ထုတ်လွှတ်မှုမရှိစေရန် စက်ယန္တရားများကို ပုံမှန်စစ်ဆေး ပြင်ဆင်မှုများ ဆောင်ရွက်ရန်၊
- (၃) ယာဉ်အသွားအလာမှ ထွက်ပေါ်လာသော ဖုန်များထွက်ရှိမှုကို လျှော့ချရန် ယာဉ်မောင်းနှုန်းမှုကို တစ်နာရီ မိုင်နှစ်ဆယ်နှုန်း သတ်မှတ်ဆောင်ရွက်ရန်၊
- (၄) ထုံးကျောက်မိုင်း၏ မူလကြိတ်ခွဲစက်နေရာတွင် ဖုန်မှုန့်ထွက်ရှိမှုကို ထိန်းချုပ်ရန် Bag Filter တပ်ဆင်မှုများ ပြုလုပ်ရန်၊
- (၅) အမျိုးသားပတ်ဝန်းကျင်ဆိုင်ရာအရည်အသွေး (ထုတ်လွှတ်မှု) လမ်းညွှန်ချက် များ၏ ကန့်သတ်ချက်များအတွင်း ရှိနေစေရန် ထုတ်လွှတ်အခိုးအငွေ့များကို စောင့်ကြပ်ဆောင်ရွက်သွားရန်၊
- (၆) လွန်တူးစက်မှ အမှုန်များထွက်ရှိခြင်းကို လျှော့ချရန် ထိရောက်သော အမှုန် သန့်စင်မှု စနစ်ပါဝင်သော စက်များကိုသာ အသုံးပြုရန်၊
- (၇) မိုင်းဖောက်ခွဲပြီးနောက် ထွက်ရှိသော အငွေ့ရှိရာနေရာသို့ ဝင်ရောက်ခွင့်မပြု စေရေး ဆောင်ရွက်သွားရန်၊
- (၈) ပို့ဆောင်ရေးလုပ်ငန်းများ ဆောင်ရွက်နေစဉ်တွင် ပျံ့လွင့်လာသော ဖုန်မှုန့် များကို ထိန်းချုပ်ရန် ရွေ့လျားစက်ခါးပတ်များကို အဖုံးအကာများ တပ်ဆင်ရန်။

(ဃ) **ရေအရည်အသွေးစီမံခန့်ခွဲမှု။** အောက်ပါအတိုင်း လိုက်နာဆောင်ရွက်ရမည်-

- (၁) အဆိုပြုစီမံကိန်းမှ မိုးရာသီတွင် ထုံးကျောက်မိုင်း ဧရိယာအတွင်းမှ စီးဆင်းသော ရေကို ထိန်းချုပ်ရန်အတွက် တောင်ခြေရင်းတွင် အနည်စစ်ကန် (၁) ကန်ကို တည်ဆောက်၍ ဆောင်ရွက်သွားရန်၊
- (၂) လောင်စာဆီနှင့် ချောဆီ/စက်ဆီများအား မိုးရေနှင့်ထိတွေ့ခြင်းမှ ကာကွယ်ရန် အမိုးအကာအဆောက်အဦဖြင့် ထားရှိရန်၊
- (၃) ရုံးခန်း၊ စားဖိုဆောင်နှင့် ဝန်ထမ်းနေရာထိုင်ခင်းများမှ ထွက်ရှိသော စွန့်ပစ်ရေ များကို မိလ္လာစနစ်ဖြင့် ထိန်းသိမ်းဆောင်ရွက်ထားရှိရန်၊

(င) **မြေပေါ်ရေအရည်အသွေးစီမံခန့်ခွဲမှု။** အောက်ပါအတိုင်း လိုက်နာဆောင်ရွက်ရမည်-

- (၁) လောင်စာဆီ၊ စက်ဆီ၊ ချောဆီများအတွက် သိုလှောင်ရုံကို အမိုးအကာဖြင့် ထားရှိကာ မိုးရေများ မထိစေရန် ကာကွယ်ဆောင်ရွက်သွားရန်၊
- (၂) ဖိတ်စင်နိုင်သော ပစ္စည်းများအား နည်းစနစ်တကျ ကိုင်တွယ်ဆောင်ရွက်ရန်၊
- (၃) ရုံးများ၊ ထမင်းစားဆောင်များ၊ ဝန်ထမ်းအိမ်ရာများမှ ထွက်ရှိသော စွန့်ပစ်ရေ များကို ရေဆိုးသန့်စင်စနစ်ဖြင့် သန့်စင်ခြင်း လုပ်ဆောင်ရန်။



- (စ) **မြေအရည်အသွေးစီမံခန့်ခွဲမှု။** အောက်ပါအတိုင်း လိုက်နာဆောင်ရွက်ရမည်-
 - (၁) မြေအရည်အသွေးအပေါ် ထိခိုက်မှုလျော့ပါးစေရေးနှင့်စပ်လျဉ်း၍ မိုးရွာသွန်းမှုကြောင့် စီးဆင်းလာသော မိုးရေများ ထုံးကျောက်တူးဖော်သည့် လုပ်ကွက်သို့ တိုက်ရိုက်စီးဆင်းမှုအား ကာကွယ်ရန်အတွက် ကမ်းပါးနှင့် သယ်ယူပို့ဆောင်ရေးလမ်းများအကြားတွင် ရေနုတ်မြောင်းစနစ် ပြုလုပ်ထားခြင်းဖြင့် မြေတိုက်စားမှုမှ ကာကွယ်နိုင်ရေး ဆောင်ရွက်ထားရှိရန်။
- (ဆ) **ဆူညံသံနှင့် တုန်ခါမှုစီမံခန့်ခွဲမှု။** အောက်ပါအတိုင်း လိုက်နာဆောင်ရွက်ရမည်-
 - (၁) ဆူညံသံရလဒ်တန်ဖိုးများအား အမျိုးသားပတ်ဝန်းကျင်ဆိုင်ရာ အရည်အသွေး (ထုတ်လွှတ်မှု)လမ်းညွှန်ချက်များနှင့် ကိုက်ညီစေရန် လုပ်ငန်းလည်ပတ်နေသည့် ကာလအတွင်း စောင့်ကြည့်ခြင်းကို အချိန်အခါအလိုက် သင့်လျော်သော တည်နေရာတွင် လိုက်နာဆောင်ရွက်သွားရန်၊
 - (၂) ထုံးကျောက်မိုင်းတွင် မိုင်းခွဲမှုလုပ်ငန်းများကို ခွင့်ပြုထားသော အချိန်ဇယားဖြင့် နေ့ဘက်တွင်သာ ဆောင်ရွက်ရန် ကန့်သတ်ထားပြီး သတိပေးဆိုင်းဘုတ်များ စိုက်ထူခြင်းနှင့် မိုင်းခွဲမှုလုပ်ငန်းများ မဆောင်ရွက်မီ အများပြည်သူ အသိပေးချက်စနစ်ကို ဆောင်ရွက်သွားရန်၊
 - (၃) အကြီးစားစက်ကိရိယာများကို ကောင်းမွန်စွာ ပြုပြင်ထိန်းသိမ်းခြင်းနှင့် အသုံးမပြုသည့်အခါတွင် စက်အားလုံးကို ပိတ်ထားရန်၊
 - (၄) နားကြပ်နှင့် အခြား PPE များကို အလုပ်သမားများအား ထောက်ပံ့ပေးရန်။
- (ဇ) **စွန့်ပစ်ပစ္စည်းစီမံခန့်ခွဲမှု။** အောက်ပါအတိုင်း လိုက်နာဆောင်ရွက်ရမည်-
 - (၁) အရည်အသွေးမပြည့်မီသည့် ထုံးကျောက်များကို သီးခြားစီခွဲထား၍ ထုံးကျောက်မိုင်းနေရာ ပြန်လည်ပြင်ဆင်ရာတွင် ၎င်းတို့ကို အသုံးပြုစေရန် ဆောင်ရွက်ထားရန်၊
 - (၂) ထုံးကျောက်မိုင်းမှထွက်ရှိသော အပေါ်ယံမြေများကို စိမ်းလန်းစိုပြည်ရေးနှင့် ပြန်လည်ထူထောင်ရေးအတွက် အသုံးပြုရန်၊
 - (၃) ရုံးခန်းနှင့် ဝန်ထမ်းအိမ်ရာများတွင် အမှိုက်များ စုဆောင်းရန်အတွက် အမှိုက်ပုံးများ ထားရှိဆောင်ရွက်ရန်၊
 - (၄) ပြန်လည်အသုံးပြုမရသော စွန့်ပစ်ပစ္စည်းများကို မြို့နယ်စည်ပင်သာယာရေးအဖွဲ့မှ ခွင့်ပြုထားသောနေရာသို့ ပို့ဆောင် စွန့်ပစ်ခြင်းအား စီစဉ် ဆောင်ရွက်သွားရန်။



(ဈ) **ဇီဝမျိုးစုံမျိုးကွဲစီမံခန့်ခွဲမှု။** အောက်ပါအတိုင်း လိုက်နာဆောင်ရွက်ရမည်-

- (၁) စီမံကိန်းလုပ်ငန်းဆောင်ရွက်ထားသောနေရာများတွင် ပြန်လည်ထူထောင်ရေး လုပ်ငန်းစဉ်များ ဆောင်ရွက်ရန်အတွက် တူးဖော်ရရှိထားသော အပေါ်ယံ မြေများကို ထိန်းသိမ်းဆောင်ရွက်ရန်၊
- (၂) ထုံးကျောက်မိုင်းအတွင်းနေရာရှင်းလင်းမည့် နယ်နိမိတ်မျဉ်းများ သတ်မှတ် ဆောင်ရွက်ခြင်းဖြင့် အပင်များခုတ်ထွင်ရှင်းလင်းခြင်းနှင့် နေရင်းဒေသ များအပေါ် အနှောင့်အယှက်ဖြစ်စေမှုကို လျော့ချစေရေး ဆောင်ရွက်ရန်၊
- (၃) ထုံးကျောက်မိုင်းအတွင်းရှိ ယာယီ လုပ်ငန်းဆောင်ရွက်ထားသော နေရာများအား လုပ်ငန်းများ ဆောင်ရွက်ပြီးစီးပါက သစ်ပင်/ချုံပုတ်/ မြက်ခင်းများဖြင့် ပြန်လည်ပြုစုထိန်းသိမ်းခြင်းအား ဆောင်ရွက်ရန်၊
- (၄) ဒေသတွင်း ဇီဝမျိုးစုံမျိုးကွဲများ ကာကွယ်ထိန်းသိမ်းရေးအတွက် အလုပ်သမား များအား ပတ်ဝန်းကျင်ဆိုင်ရာ အသိပေးသင်တန်းများကို ဆောင်ရွက်သွားရန်၊
- (၅) အပင်နှင့် တောရိုင်းတိရစ္ဆာန်မျိုးစိတ်များ ထိန်းသိမ်းခြင်းနှင့် ပြန်လည်နေရာ ချထားခြင်းအတွက် လုပ်ငန်းခွင်ဆိုင်ရာ သီးခြားလမ်းညွှန်ချက်များအား လိုအပ်သလို ဆောင်ရွက်သွားရန်။

(ည) **ကျန်းမာရေးနှင့်ဘေးအန္တရာယ်ကင်းရှင်းရေးအစီအစဉ်။** အောက်ပါအတိုင်း လိုက်နာ ဆောင်ရွက်ရမည် -

- (၁) လုပ်ငန်းခွင်ကျန်းမာရေး၊ ဘေးအန္တရာယ်ကင်းရှင်းရေးနှင့် စပ်လျဉ်း၍ ထိရောက်မှုရှိသော လုပ်ငန်းခွင်ကျန်းမာရေးနှင့် ဘေးအန္တရာယ်ကင်းရှင်းရေး လမ်းညွှန်ချက်များ ချမှတ်ထားစေခြင်းနှင့် အလုပ်သမားများအား ကျန်းမာရေးနှင့် ဘေးအန္တရာယ်ကင်းရှင်းရေး လမ်းညွှန်ချက်များတွင် ပါရှိသော စီမံကိန်း နေရာတွင် လိုက်နာရမည့် စည်းကမ်းချက်များကို ထားရှိလိုက်နာ ဆောင်ရွက် သွားရန်၊
- (၂) သံတော်မြတ်ကုမ္ပဏီလီမိတက်အနေဖြင့် လုပ်ငန်းခွင်ကျန်းမာရေး၊ ဘေးအန္တရာယ် ကင်းရှင်းရေးအစီအမံများကို အကောင်အထည်ဖော် ဆောင်ရွက်နိုင်ရန် ကျန်းမာရေးနှင့် ဘေးအန္တရာယ်ကင်းရှင်းရေး ကော်မတီကို ဖွဲ့စည်းထားရန်၊
- (၃) ယာဉ်မောင်းများအား ယာဉ်အန္တရာယ် ကင်းရှင်းရေးနှင့် လမ်းအန္တရာယ် ကင်းရှင်းရေးဆိုင်ရာ သင်တန်းများ ပို့ချပေးခြင်းအား ဆောင်ရွက်သွားရန်။



- (၄) ထုံးကျောက်သယ်ယူရာလမ်းဆုံများတွင် လမ်းညွှန်ဆိုင်းဘုတ်များ တပ်ဆင်ထားခြင်းအား ဆောင်ရွက်ရန်၊
 - (၅) ဝန်ထမ်းများအား တစ်ကိုယ်ရေအကာအကွယ်ပစ္စည်းနှင့် ကျန်းမာရေးစောင့်ရှောက်မှု အထောက်အကူပြုပစ္စည်းများ ထောက်ပံ့ပေးခြင်းအား ဆောင်ရွက်သွားရန်၊
 - (၆) လုပ်ငန်းခွင်တွင် ရောဂါတွေ့ရှိပါက သို့မဟုတ် ကူးစက်ရောဂါ ဖြစ်ပွားပါက မန္တလေးတိုင်းဒေသကြီး၊ ကျောက်ဆည်မြို့နယ်၊ ပြည်သူ့ကျန်းမာရေးဦးစီးဌာနသို့ အကြောင်းကြားပြီး ညွှန်ကြားချက်များနှင့်အညီ ပူးပေါင်းဆောင်ရွက်သွားရန်။
- (၄) **အရေးပေါ်အခြေအနေတုံ့ပြန်ရေးအစီအစဉ်။** အောက်ပါအတိုင်း လိုက်နာဆောင်ရွက်ရမည်-

- (၁) အရေးပေါ်အခြေအနေတစ်ရပ်ကို စီမံခန့်ခွဲရန် တာဝန်ရှိပုဂ္ဂိုလ်များကို ခန့်အပ်သွားရန်၊
 - (၂) အရေးပေါ်တုံ့ပြန်ရေးအဖွဲ့တွင် ရာထူးများ/တာဝန်များ သတ်မှတ်ခြင်း (ERT) နှင့် ဖြစ်ပေါ်လာနိုင်သည့် မီးလောင်မှု၊ ပေါက်ကွဲမှု၊ ဆီယိုဖိတ်မှုနှင့် အခြားဘေးအန္တရာယ်ဖြစ်ရပ်များကို သတ်မှတ်ဖော်ထုတ်သွားရန်၊
 - (၃) အရေးပေါ်အခြေအနေတွင် သတင်းပို့ခြင်း၊ ဆက်သွယ်ခြင်းနှင့် တုံ့ပြန်ဆောင်ရွက်မှုများအတွက် လုပ်ထုံးလုပ်နည်းများအတိုင်း ဆောင်ရွက်ရန်၊
 - (၄) အရေးပေါ်အခြေအနေအားလုံးကို ကိုင်တွယ်ဖြေရှင်းနိုင်ရန်အတွက် လုံလောက်သော အရေးပေါ်ပစ္စည်း ကိရိယာများကို ပံ့ပိုးပေးခြင်းနှင့် ၎င်းတို့တွင် သတိပေးစနစ်များကို တပ်ဆင်ခြင်း၊ စောင့်ကြပ်စစ်ဆေးခြင်း၊ စမ်းသပ်ခြင်းနှင့် ပြုပြင်ထိန်းသိမ်းခြင်းတို့ကို ဆောင်ရွက်ရန်၊
 - (၅) အရေးပေါ်တုံ့ပြန်မှု နည်းလမ်းများကို အချိန်အခါအလိုက် စမ်းသပ်ခြင်း၊ အရည်အချင်းပြည့်မီသော ကယ်ဆယ်ရေးနှင့် ဆေးဘက်ဆိုင်ရာ ဝန်ထမ်းများကို ခန့်အပ်ထားရှိခြင်းနှင့် လိုအပ်သော သင်တန်းများ ပို့ချရန်။
- (၅) **စောင့်ကြပ်ကြည့်ရှုမှုအစီအစဉ်။** အောက်ပါအတိုင်း လိုက်နာဆောင်ရွက်ရမည်-
- (၁) လေထုအရည်အသွေးနှင့် စပ်လျဉ်း၍ လုပ်ကွက်အတွင်းနှင့် ဖျောက်ဆိပ်ပင်ကျေးရွာ၊ မိုင်းပန်ကျေးရွာ၊ ရေပြားတော (အရှေ့) ကျေးရွာတို့တွင် NO₂, SO₂, CO, PM_{2.5}, PM₁₀ တို့အား တစ်နှစ်လျှင် (၂) ကြိမ် တိုင်းတာရန်၊



- (၂) ဆူညံသံနှင့် တုန်ခါမှုအား လုပ်ကွက်အတွင်းနှင့် ဖျောက်ဆိပ်ပင်ကျေးရွာ၊ မှိုင်းပန်ကျေးရွာ၊ ရေပြားတော (အရှေ့) ကျေးရွာတို့တွင် အမျိုးသားပတ်ဝန်းကျင် ဆိုင်ရာအရည်အသွေး (ထုတ်လွှတ်မှု) လမ်းညွှန်ချက်ပါ အတိုင်း တစ်နှစ်လျှင် (၂) ကြိမ် တိုင်းတာရန်၊
- (၃) မြေပေါ်ရေအရည်အသွေးနှင့် ပတ်သက်၍ စီမံကိန်း၏ ရေစုကန်နှင့် စီမံကိန်းမှ စီးဆင်းရေနှင့် ငပြောင်မြောင်းဆုံရာတို့တွင် BOD, COD, TSS, Oil and Grease, Total Coliform Bacteria, Total Nitrogen and Total Phosphorus, pH, ORP, DO, EC, TDS, water temperature, flow rate, Turbidity, Rainwater တို့အား တစ်နှစ်လျှင် (၂) ကြိမ် တိုင်းတာရန်၊
- (၄) မြေအောက်ရေအရည်အသွေးနှင့် ပတ်သက်၍ စီမံကိန်းဧရိယာအတွင်းနှင့် ဖျောက်ဆိပ်ပင်ကျေးရွာ၊ မှိုင်းပန်ကျေးရွာတို့တွင် BOD, COD, TSS, Oil and Grease, Total Coliform Bacteria, Total Nitrogen and Total Phosphorus, pH, ORP, DO, EC, TDS, water temperature, flow rate, Turbidity တို့အား တစ်နှစ်လျှင် (၂) ကြိမ် တိုင်းတာရန်၊
- (၅) မြေအရည်အသွေးနှင့် စပ်လျဉ်း၍ စီမံကိန်းအနီး ၄.၂၆ ကီလိုမီတာ အကွာတွင်ရှိသော စိုက်ပျိုးမြေ၊ စီမံကိန်းမှ ၀.၆၂ ကီလိုမီတာနှင့် ၃.၇၆ ကီလိုမီတာကွာဝေးသော စိုက်ပျိုးမြေတို့တွင် pH, Cadmium, Copper, Zinc, Manganese, Lead, Arsenic, Iron, Chromium, Mercury, Nickel တို့အား တစ်နှစ်လျှင် (၂) ကြိမ် တိုင်းတာရန်။

(၃) **အများပြည်သူနှင့်တိုင်ပင်ဆွေးနွေးခြင်း။** အများပြည်သူနှင့် တိုင်ပင်ဆွေးနွေးခြင်းနှင့် စပ်လျဉ်း၍ ဒေသဖွံ့ဖြိုးရေးလုပ်ငန်းများဆောင်ရွက်ရာတွင် သက်ဆိုင်ရာဒေသရှိ ဌာန ဆိုင်ရာများနှင့် ပူးပေါင်းဆောင်ရွက်ရန်၊ မြို့နယ်ဖွံ့ဖြိုးတိုးတက်ရေးစီမံကိန်းများနှင့် ချိတ်ဆက်ဆောင်ရွက်ရန်နှင့် စီမံကိန်းအနီးရှိ ဒေသခံပြည်သူများ၊ ဆက်စပ်ပတ်သက် သူများနှင့် စဉ်ဆက်မပြတ် တွေ့ဆုံဆွေးနွေးပြီး ၎င်းတို့၏ အကြံပြုချက်နှင့် လိုလား ချက်များအား အလေးထားပေါင်းစပ်ဆောင်ရွက်ရမည်။

(၃) **တာဝန်ယူဆောင်ရွက်မည့်အဖွဲ့အစည်းများ။** ပတ်ဝန်းကျင်စီမံခန့်ခွဲမှုအစီအစဉ်၊ စောင့်ကြပ်ကြည့်ရှုခြင်းအစီအစဉ်နှင့် လုပ်ငန်းပိတ်သိမ်းခြင်းအစီအစဉ်တို့အတွက်

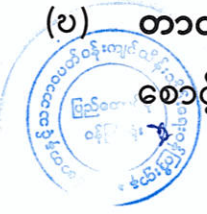

တာဝန်ယူဆောင်ရွက်မည့်အဖွဲ့အစည်းတို့အား ပတ်ဝန်းကျင်ထိခိုက်မှုဆန်းစစ်ခြင်း အစီရင်ခံစာ၌ ဖော်ပြထားသည့်အတိုင်း ဖွဲ့စည်းဆောင်ရွက်ရမည်။

(ဏ) လျာထားအသုံးစရိတ်။ အစီရင်ခံစာပါ ပတ်ဝန်းကျင်စီမံခန့်ခွဲမှုအစီအစဉ်အတွက် အသုံးပြုမည့် လျာထားအသုံးစရိတ်အား အောက်ပါကတိကဝတ်အတိုင်း ဆောင်ရွက် ရန်နှင့် လုံလောက်မှုမရှိပါက ထပ်မံဖြည့်တင်းဆောင်ရွက်ရမည်-

(၁) ပတ်ဝန်းကျင်စီမံခန့်ခွဲမှုအစီအစဉ်အား အကောင်အထည်ဖော်ဆောင်ရွက်ရန် ရန်ပုံငွေကျပ် (၅၆,၀၀၀,၀၀၀) ခန့် လျာထားသုံးစွဲမည်ကို လိုက်နာဆောင်ရွက်ရန်၊

(၂) စောင့်ကြပ်ကြည့်ရှုရေးလုပ်ငန်းစဉ်များ အကောင်အထည်ဖော်ရန်အတွက် ရန်ပုံငွေကျပ် (၆,၄၅၀,၀၀၀) ခန့် လျာထားသုံးစွဲမည်ကို လိုက်နာဆောင်ရွက်ရန်၊

(၃) မိုင်းပိတ်သိမ်းခြင်းနှင့် ပြန်လည်ထူထောင်ခြင်းလုပ်ငန်းများအတွက် အမှတ် (၁) သတ္တုတွင်းလုပ်ငန်း၏ ညွှန်ကြားချက်နှင့်အညီ ရင်းနှီးမြှုပ်နှံမှု၏ (၂) % အား မြန်မာ့စီးပွားရေးဘဏ်တွင် ရန်ပုံငွေစာရင်း ဖွင့်လှစ်၍ ထည့်သွင်းသုံးစွဲမည် ဖြစ်ပြီး လုံလောက်မှုမရှိပါက ထပ်မံဖြည့်တင်း သုံးစွဲမည်ကို လိုက်နာ ဆောင်ရွက်ရန်။

(တ) ဒေသဖွံ့ဖြိုးရေးလုပ်ငန်းအစီအစဉ်။ အောက်ပါအတိုင်း လိုက်နာဆောင်ရွက်ရမည်-

(၁) သံတော်မြတ်ကုမ္ပဏီလီမိတက်သည် ဓါတ်သတ္တုအခွန်နှင့် ဌာနအချိုး နုတ်ပယ်ပြီးဖြစ်သည့် ဓါတ်သတ္တုထုတ်လုပ်မှုပမာဏ၏ အနည်းဆုံး ၁ % နှင့် ညီမျှသည့် ငွေပမာဏအား ကျောက်ဆည်မြို့နယ် မြန်မာ့စီးပွားရေးဘဏ်တွင် ရန်ပုံငွေ စာရင်းဖွင့်လှစ်၍ လူမှုစီးပွားဖွံ့ဖြိုးရေးရန်ပုံငွေအတွက် ထားရှိရန် စီစဉ်လျာထားသည်ကို လိုက်နာဆောင်ရွက်ရန်၊

(၂) လျာထားငွေပမာဏ၏ ၃၀ % နှင့် ညီမျှသည့် ငွေပမာဏအား ပညာရေးကဏ္ဍ အတွက်လည်းကောင်း၊ အခြား ၃၀ % နှင့် ညီမျှသည့် ငွေပမာဏအား ဒေသခံပြည်သူများ၊ အလုပ်သမားများနှင့် ၎င်းတို့၏ မိသားစု များအတွက် ကျန်မာရေးစောင့်ရှောက်မှုတွင် လည်းကောင်း၊ ၂၀ % နှင့် ညီမျှသည့် ငွေပမာဏအား ဒေသတွင်း ပို့ဆောင်ဆက်သွယ်ရေးဖွံ့ဖြိုးတိုးတက်မှု (လမ်းနှင့် တံတားများ တည်ဆောက်ခြင်း) အတွက် လည်းကောင်း ကျန်ရှိသော ရာခိုင်နှုန်းများအား လူမှုရေးလုပ်ငန်းများနှင့် ပတ်ဝန်းကျင်ထိန်းသိမ်း



စောင့်ရှောက်ရေးလုပ်ငန်းစဉ်များအတွက် အစိုးရဌာနများ၏ လမ်းညွှန်ချက်များကို လိုက်နာလျက် အသုံးပြုသွားမည်ကို လိုက်နာဆောင်ရွက်ရန်။

(ထ) မိုင်းပိတ်သိမ်းခြင်းစီမံခန့်ခွဲမှုအစီအစဉ်။ အောက်ပါအတိုင်း လိုက်နာဆောင်ရွက် ရမည်-

(၁) သံတော်မြတ်ကုမ္ပဏီ၏ သဘာဝပတ်ဝန်းကျင်၊ ကျန်းမာရေးနှင့် ဘေးကင်းရေး (EHS) မူဝါဒနှင့်အညီ သတ္တုတွင်း ပိတ်သိမ်းရေးအစီအစဉ်ကို ပတ်ဝန်းကျင် စီမံခန့်ခွဲမှုအစီအစဉ်၏ တစ်စိတ်တစ်ပိုင်းအဖြစ် ရေးဆွဲထားရန်၊

(၂) သဘာဝပတ်ဝန်းကျင်၊ ကျန်းမာရေးနှင့် ဘေးကင်းရေး (EHS) မူဝါဒနှင့် အညီ သတ္တုတွင်း ပိတ်သိမ်းခြင်းဆိုင်ရာ ရည်ရွယ်ချက်များ ပြည့်မီစေရန် လုပ်ဆောင် ရမည့် အချက်အလက်များကို သတ်မှတ်ပြဋ္ဌာန်းထားရန်၊

(၃) သတ္တုတွင်းတူးဖော်ခြင်းလုပ်ငန်း၏ ဆောက်လုပ်ရေးလုပ်ငန်းများအတွင်း ရှင်းလင်းဆောင်ရွက်ခဲ့သော ဧရိယာ သို့မဟုတ် ထိခိုက်မှုရှိသော ဧရိယာများ၏ အပင်ဂေဟစနစ်ကောင်းမွန်စေရန် အပင်ပြန်လည်စိုက်ပျိုးခြင်းအား လုပ်ဆောင် မည်ဖြစ်ကြောင်းနှင့် ပြန်လည်စိုက်ပျိုးခြင်းတွင် နေရင်းတိရစ္ဆာန်များအတွက် ကျင်လည်ကျက်စားရာ နေရာများကို ပြန်လည်ထူထောင်ခြင်းလုပ်ငန်းများ ပါဝင်မည်ကို လိုက်နာဆောင်ရွက်ရန်၊

(၄) သတ္တုတွင်းပိတ်သိမ်းကာလအလွန် လုပ်ငန်းများတွင် စိုက်ခင်းများ ပြန်လည် တည်ထောင်ခြင်းလုပ်ငန်းနှင့်အတူ သတ္တုတွင်းကမ်းပါးစောင်းများ တည်ငြိမ်မှု ဖြစ်စေရန်အတွက် စောင့်ကြပ်ကြည့်ရှုခြင်းနှင့် ပြုပြင်ထိန်းသိမ်းခြင်း လုပ်ငန်းများ ဆောင်ရွက်ရန်။

ပတ်ဝန်းကျင်နှင့်လူမှုရေးစီမံခန့်ခွဲမှုဆိုင်ရာ လိုက်နာဆောင်ရွက်ရမည့်စည်းကမ်းချက်များ

၇။ စီမံကိန်းအဆိုပြုသူသည် အထက်အပိုဒ် (၆) တွင် ဖော်ပြထားသော ပတ်ဝန်းကျင်ထိခိုက်မှု ဆန်းစစ်ခြင်းအစီရင်ခံစာအရ အကောင်အထည်ဖော်ဆောင်ရွက်ရမည့် ကတိကဝတ်များအပြင် အောက်ဖော်ပြပါ စည်းကမ်းချက်များ၊ သတ်မှတ်ချက်များကိုလည်း အပြည့်အဝ လိုက်နာဆောင်ရွက် ရမည်-

(က) မူဝါဒ၊ ဥပဒေ၊ မဟာဗျူဟာနှင့် ပင်မလုပ်ငန်းအစီအစဉ်ပါ စည်းကမ်းချက်များ။

အမျိုးသားပတ်ဝန်းကျင်ရေးရာ မူဝါဒ၊ မြန်မာနိုင်ငံရာသီဥတုပြောင်းလဲမှုဆိုင်ရာ မူဝါဒ၊ မြန်မာနိုင်ငံရာသီဥတုပြောင်းလဲမှုဆိုင်ရာမဟာဗျူဟာ၊ မြန်မာနိုင်ငံရာသီဥတုပြောင်းလဲမှု ဆိုင်ရာ ပင်မလုပ်ငန်းစဉ် (၂၀၁၈-၂၀၃၀)၊ မြန်မာနိုင်ငံအမျိုးသားအဆင့် စွန့်ပစ်ပစ္စည်း



- (၂) ဆူညံသံအတွက် စီမံကိန်းဧရိယာပြင်ပရှိ အနီးဆုံးလက်ခံသည့် နေရာတွင် အခြေခံအဆင့်မှ အများဆုံးမြင့်တက်မှု ၃ dBA ထက် မကျော်လွန်စေရေး လိုက်နာဆောင်ရွက်ရန်၊
- (၃) စွန့်ထုတ်အရည်အသွေးနှင့်စပ်လျဉ်း၍ အမျိုးသားပတ်ဝန်းကျင်ဆိုင်ရာအရည်အသွေး(ထုတ်လွှတ်မှု) လမ်းညွှန်ချက်အပိုဒ် ၂.၇.၂ ပါ Parameter များတိုင်းတာ၍ သတ်မှတ်ချက်နှင့်အညီ သန့်စင်ပြီးမှ စွန့်ထုတ်ရန်၊
- (၄) စီမံကိန်းနှင့် အခြားသက်ဆိုင်ရာ မူဝါဒ၊ ဥပဒေနှင့် သတ်မှတ်ချက်များကို လိုက်နာဆောင်ရွက်ရန်။

(ဂ) **ဇီဝမျိုးစုံမျိုးကွဲစီမံခန့်ခွဲရေးဆိုင်ရာစည်းကမ်းချက်များ။** ဇီဝမျိုးစုံမျိုးကွဲများ စီမံခန့်ခွဲရေးဆိုင်ရာ စည်းကမ်းချက်များနှင့် စပ်လျဉ်း၍ အလုပ်သမားများမှ တောရိုင်းတိရစ္ဆာန်များအား ဖမ်းဆီးခြင်း၊ ဝယ်ယူခြင်း၊ တရားမဝင်သစ်ခုတ်ခြင်းများ မရှိစေရေး ကြပ်မတ်ဆောင်ရွက်ရမည်။

(ဃ) **ကျန်းမာရေးနှင့် လုပ်ငန်းခွင်ဘေးအန္တရာယ်ကင်းရှင်းရေးဆိုင်ရာ စည်းကမ်းချက်များ။** ကျန်းမာရေးနှင့်လုပ်ငန်းခွင်ဘေးအန္တရာယ်ကင်းရှင်းရေးဆိုင်ရာ စည်းကမ်းချက်များနှင့် စပ်လျဉ်း၍ အောက်ပါအတိုင်း လိုက်နာဆောင်ရွက်ရမည်-

- (၁) ကျန်းမာရေးနှင့် လုပ်ငန်းခွင်ဘေးအန္တရာယ် ကင်းရှင်းစေရေးအတွက် မြန်မာ့သတ္တုတွင်း ဥပဒေပုဒ်မ ၁၃၊ မြန်မာ့သတ္တုတွင်း နည်းဥပဒေများ၊ နည်းဥပဒေ ၁၄၇ (ဃ)၊ ၁၇၀ (ဂ)၊ ၁၇၄၊ ၁၇၆၊ ၁၇၇၊ ၁၇၈၊ ၁၈၀၊ ၁၈၁၊ ၁၈၄ (ခ) တို့နှင့်အညီ လိုက်နာဆောင်ရွက်ရန်၊
- (၂) စီမံကိန်းလုပ်ငန်းကြောင့် ထိခိုက်ခံစားရမည့် ဒေသခံများအတွက် ပညာရေး၊ ကျန်းမာရေးစောင့်ရှောက်မှု၊ အခြေခံအဆောက်အအုံ ဖွံ့ဖြိုးတိုးတက်ရေး၊ အလုပ်အကိုင်ခန့်ထားခြင်း၊ ရေရှည်လူမှုစီးပွားရေး ဖွံ့ဖြိုးတိုးတက်စေရေးတို့ကို ဆောင်ရွက်ပေးရန်နှင့် ဝန်ထမ်းများ၏ ကျန်းမာရေးနှင့်ဘေးအန္တရာယ်ကင်းရှင်းရေး တို့ကိုဆောင်ရွက်ရန်၊
- (၃) ကျန်းမာရေးနှင့် လုပ်ငန်းခွင်ဘေးအန္တရာယ်ကင်းရှင်းစေရေးအတွက် ကျန်းမာရေး ဝန်ကြီးဌာန၊ သတ္တုတွင်းဦးစီးဌာနနှင့် ပတ်ဝန်းကျင်ထိန်းသိမ်းရေးဦးစီးဌာန တို့မှ သတ်မှတ်ထားသည့် ဥပဒေ၊ နည်းဥပဒေများ၊ လုပ်ထုံးလုပ်နည်းနှင့် လမ်းညွှန်ချက်များနှင့်အညီ လိုက်နာဆောင်ရွက်ရန်။



စီမံခန့်ခွဲမှုမဟာဗျူဟာနှင့် ပင်မလုပ်ငန်းအစီအစဉ် (၂၀၂၀) တို့နှင့် စပ်လျဉ်း၍ အောက်ပါ အတိုင်း လိုက်နာဆောင်ရွက်ရမည် -

- (၁) စီမံကိန်းဆောင်ရွက်ခြင်းကြောင့် ပတ်ဝန်းကျင်ကို ခြိမ်းခြောက်နေသည့် ပြုမှု လုပ်ဆောင်ချက်များကို ရှောင်ရှားခြင်း၊ တားမြစ်ခြင်းနှင့် ထိန်းချုပ်ခြင်းဖြင့် ပတ်ဝန်းကျင်ပျက်စီးမှုများမဖြစ်မီ ကာကွယ်တားဆီးရန် သို့မဟုတ် အနည်းဆုံး ဖြစ်စေရန် ကြိုတင်ပြင်ဆင် ဆောင်ရွက်ထားရန်၊
- (၂) ရာသီဥတုပြောင်းလဲမှု လျော့ချရေးနှင့် လိုက်လျောညီထွေ ဖြစ်စေရေးအတွက် ရေရှည်တည်တံ့သော သဘာဝသယံဇာတ စီမံအုပ်ချုပ်ခြင်း၊ ဇီဝမျိုးစုံမျိုးကွဲ များနှင့် သဘာဝဂေဟစနစ်များကို ထိန်းသိမ်းကာကွယ်ခြင်းနှင့် ပြန်လည်ပြုစု ပျိုးထောင်ခြင်းတို့ကို မြှင့်တင်ဆောင်ရွက်ရန်၊
- (၃) လတ်တလောနှင့် ရေရှည်တွင် ဖြစ်ပေါ်လာနိုင်သည့် ရာသီဥတုပြောင်းလဲမှု၏ သက်ရောက်မှုများမှ ကြိုတင်ကာကွယ်ရေး၊ ပြန်လည်ထူထောင်ရေးနှင့် လူမှု ကာကွယ်စောင့်ရှောက်ရေးတို့ကို ခိုင်မာအားကောင်းစေမည့် လုပ်ငန်းစဉ်များ ဆောင်ရွက်ထားရှိရန်၊
- (၄) ရာသီဥတုကြောင့် ဖြစ်ပေါ်လာနိုင်မည့် ဘေးအန္တရာယ်များအတွက် ကြိုတင် ပြင်ဆင်ရန်နှင့် ပြန်လည်ထူထောင်လာနိုင်စေရန် အရင်းအမြစ်များ စုစည်းခြင်း နှင့်ခွဲဝေသုံးစွဲခြင်းတို့ဖြင့် ဘဏ္ဍာရေးလုပ်ငန်းလည်ပတ်မှုကို မြှင့်တင်ပေးနိုင်ရေး အတွက် အရပ်ဘက်လူ့အဖွဲ့အစည်းများနှင့် ပေါင်းစပ်ဆောင်ရွက်ရန်၊
- (၅) စွန့်ပစ်ပစ္စည်းစီမံခန့်ခွဲမှုနှင့်စပ်လျဉ်း၍ အောက်ပါအတိုင်း ဆောင်ရွက်ရန်-
 - (ကက) စီမံကိန်းမှထွက်ရှိလာမည့် ပလတ်စတစ်စွန့်ပစ်ပစ္စည်းများ၊ မိလ္လာအညစ် အကြေးများ၊ ဓာတုဗေဒစွန့်ပစ်ပစ္စည်းများ၊ စက်မှုလုပ်ငန်းများမှ ထွက်ရှိလာသော စွန့်ပစ်ပစ္စည်းများအား စနစ်တကျစွန့်ပစ်ရန်နှင့် လဟာပြင်မီးရှို့မှုပျောက်ရေး ဆောင်ရွက်ရန်၊
 - (ခခ) စွန့်ပစ်ပစ္စည်းများအား သက်ဆိုင်ရာက စွန့်ပစ်ပစ္စည်းစုပုံစွန့်ပစ်ရန် သတ်မှတ်ထားသော နေရာများတွင် ဘေးအန္တရာယ်ကင်းရှင်းစွာ စွန့်ပစ်ဆောင်ရွက်ရန်၊



- (ဂဂ) စွန့်ပစ်ပစ္စည်းများအား သိမ်းဆည်းခြင်း၊ သယ်ယူပို့ဆောင်ခြင်း၊ စွန့်ပစ်ခြင်းတို့နှင့်ပတ်သက်၍ ပြန့်ကျဲထွက်ကျမှု၊ အနံ့အသက်ဆိုးများ ထွက်ရှိမှု၊ ဆူညံမှု၊ တုန်ခါမှုတို့ မရှိစေရေး လိုက်နာဆောင်ရွက်ရန်၊
- (ဃဃ) စီမံကိန်းမှထွက်ရှိသော စွန့်ပစ်ပစ္စည်းနှင့် ဘေးအန္တရာယ်ရှိ စွန့်ပစ်ပစ္စည်းများ စီမံဆောင်ရွက်ထားရှိမှုကို စောင့်ကြပ်ကြည့်ရှုစစ်ဆေးနိုင်ရေးအတွက် စွန့်ပစ်ပစ္စည်းဆိုင်ရာ မှတ်တမ်းပုံစံထားရှိ ဆောင်ရွက်ရန်၊
- (cc) ဘေးအန္တရာယ်ရှိစွန့်ပစ်ပစ္စည်းများနှင့်စက်မှုလုပ်ငန်းများမှ ထွက်ရှိလာသော စွန့်ပစ်ပစ္စည်းများအတွက် ပတ်ဝန်းကျင်နှင့် သဟဇာတဖြစ်စေသော စီမံခန့်ခွဲမှုစနစ်ကို တိုးမြှင့်ဆောင်ရွက်ရန်၊
- (စစ) စီမံကိန်းမှထွက်ရှိလာမည့်စွန့်ပစ်ပစ္စည်းများနှင့် ပတ်သက်၍ ထွက်ရှိမှု လျှော့ချခြင်း၊ ပြန်လည်သုံးစွဲခြင်း၊ ပြန်လည်ပြုပြင် ထုတ်လုပ်ခြင်းဖြင့် စွန့်ပစ်ပစ္စည်းထွက်ရှိမှုများကို ကာကွယ်ဆောင်ရွက်ရန်၊
- (ဆဆ) စီမံကိန်းမှထွက်ရှိလာမည့် စွန့်ပစ်ပစ္စည်းများ စီမံခန့်ခွဲမှုအတွက် အစဉ်လည်ပတ်နေသည့် ရန်ပုံငွေထားရှိဆောင်ရွက်ရန်၊
- (ဇဇ) စွန့်ပစ်မြေစာများကြောင့် ရေစီးရေလာပိတ်ဆို့မှု၊ နုန်းအနည်ကျမှုနှင့် ရေကြီးရေလျှံမှုမဖြစ်စေရန် စွန့်ပစ်မြေစာများကို မြစ်၊ ချောင်း၊ မြောင်းများမှ အနည်းဆုံးပေ (၃၀၀) အကွာတွင် မြေစာပုံကွင်း ပြုလုပ်၍ စနစ်တကျစွန့်ပစ်ရန်နှင့် ရေစီးရေလာပိတ်ဆို့မှုမရှိစေရေး ရှင်းလင်းခြင်းများ ဆောင်ရွက်ရန်။

(ခ) **စံချိန်စံညွှန်းစည်းကမ်းချက်များ။** စံချိန်စံညွှန်းစည်းကမ်းချက်များနှင့် စပ်လျဉ်း၍ အောက်ပါအတိုင်း လိုက်နာဆောင်ရွက်ရမည်-

- (၁) လေအရည်အသွေး၊ ဆူညံသံ၊ အလုပ်စခန်းများ၊ မိလ္လာစနစ်များ၊ အိမ်တွင်းရေဆိုးများနှင့် စပ်လျဉ်း၍ အမျိုးသားပတ်ဝန်းကျင်ဆိုင်ရာ အရည်အသွေး (ထုတ်လွှတ်မှု) လမ်းညွှန်ချက်၊ အထွေထွေလမ်းညွှန်ချက်ပါ သတ်မှတ်ချက်နှင့်အညီ လိုက်နာဆောင်ရွက်ရန်၊



ဖုံးအုပ်ခြင်းတို့ကို ဆောင်ရွက်ရန်နှင့် ဒေသနှင့်ကိုက်ညီသော နှစ်ရှည်ပင်များ စိုက်ပျိုးရန်၊ အပင်များရှင်သန်ကြီးထွားသည်အထိ တာဝန်ယူဆောင်ရွက်ရန်။

(ဇ) အစီရင်ခံတင်ပြခြင်းဆိုင်ရာစည်းကမ်းချက်များ။ ပတ်ဝန်းကျင်နှင့်လူမှုရေးဆိုင်ရာ စီမံခန့်ခွဲမှုအစီအစဉ်များ၊ စောင့်ကြပ်ကြည့်ရှုရေးအစီအစဉ်များ၊ အကောင်အထည်ဖော် ဆောင်ရွက်ခြင်းနှင့်စပ်လျဉ်း၍ အောက်ဖော်ပြပါကိစ္စရပ်များ ဖြစ်ပွားပါက ဝန်ကြီးဌာနသို့ နှောင့်နှေးမှုမရှိစေဘဲ အစီရင်ခံတင်ပြရမည်-

- (၁) ပစ္စည်းကိရိယာများ သို့မဟုတ် နည်းစနစ်များ မှားယွင်းအလုပ်လုပ်ခြင်း၊ ပျက်စီးခြင်း သို့မဟုတ် အလုပ်မလုပ်တော့ခြင်း၊
- (၂) သိသာထင်ရှားသော ညစ်ညမ်းမှုဖြစ်ပေါ်စေခဲ့သော (သို့မဟုတ်) ဖြစ်ပေါ်နေစေသော သို့မဟုတ် ဖြစ်ပေါ်စေနိုင်သော မတော်တဆမှုတစ်ခု ဖြစ်ပွားခြင်း သို့မဟုတ် ထုတ်လွှတ်မှု ကန့်သတ်တန်ဖိုးဖြင့် ထိန်းချုပ်ထားခြင်း မရှိသည့် အရာဝတ္ထုတစ်ခု ထုတ်လွှတ်ခြင်း၊
- (၃) သတ်မှတ်ဖော်ပြထားသည့် ကန့်သတ်တန်ဖိုး တစ်ခုခုကို ကျော်လွန်ခြင်း၊
- (၄) ပတ်ဝန်းကျင်နှင့်သက်ရှိတို့၏ ကျန်းမာရေးတို့အပေါ် သိသာထင်ရှားသော ဆိုးကျိုး သက်ရောက်မှုများ ဖြစ်ပေါ်ခြင်း၊
- (၅) စီမံကိန်းအဆိုပြုသူသည် ယင်း၏တာဝန်များ ပျက်ကွက်မှု သို့မဟုတ် အခြား လုပ်ငန်းများဆောင်ရွက်ရန် ပျက်ကွက်မှု သို့မဟုတ် ပတ်ဝန်းကျင်ထိန်းသိမ်းရေး ဆိုင်ရာ လိုက်နာဆောင်ရွက်မှု သက်သေခံလက်မှတ်နှင့် ပတ်ဝန်းကျင်စီမံခန့်ခွဲမှု အစီအစဉ်ပါအတိုင်း လိုက်နာဆောင်ရွက်ရန် ပျက်ကွက်မှုများကို ဖြစ်နိုင်သမျှ ဆောလျင်စွာ ဝန်ကြီးဌာနသို့ စာဖြင့်အသိပေးတင်ပြရမည်။ ပျက်ကွက်မှု တစ်ရပ်ရပ်ကြောင့် အန္တရာယ်ဖြစ်စေနိုင်သော ပတ်ဝန်းကျင်အပေါ် သက်ရောက်မှု ဖြစ်လာနိုင်သည့် အကြောင်းကိစ္စရပ် သို့မဟုတ် ဝန်ကြီးဌာနက အမြန်သိရှိရန် လိုအပ်သည့် အကြောင်းကိစ္စရပ်ကို (၂၄) နာရီ အတွင်းလည်းကောင်း၊ အခြား အကြောင်းကိစ္စရပ်များအားလုံးတွင် စီမံကိန်း အဆိုပြုသူက ယင်းဖြစ်စဉ် ဖြစ်ရပ်ကို စတင်သိရှိသည့် အချိန်မှ (၇) ရက် အတွင်းလည်းကောင်း ဝန်ကြီးဌာနသို့ အသိပေးတင်ပြရမည်။

(၆) စီမံကိန်း၏အရွယ်အစား၊ နယ်ပယ်အတိုင်းအတာ၊ တည်နေရာ၊ အခင်းအကျင်း၊ နည်းပညာ၊ ကြိုတင်မျှော်မှန်းနိုင်သော ဆိုးကျိုးသက်ရောက်မှုကြောင့်ဖြစ်လာသည့်



အန္တရာယ်၊ ထုတ်လုပ်မှုနည်းလမ်း သို့မဟုတ် ညစ်ညမ်းမှု တားဆီးရန် သို့မဟုတ် လျော့ချရန် ဆောင်ရွက်မှုတို့တွင် အဓိကပြောင်းလဲခြင်း သို့မဟုတ် တိုးချဲ့ခြင်း သို့မဟုတ် ဒုတိယတိုးချဲ့ဆောင်ရွက်ရန် အဆိုပြုခြင်း ဖြစ်ပါက စီမံကိန်း အဆိုပြုသူသည် သတ်မှတ်ထားသော အချိန်ဇယားအတွင်း ပြောင်းလဲမှုများ၏ သတင်းအချက်အလက်များနှင့်အတူ ဝန်ကြီးဌာနသို့ တင်ပြရမည်။

(၇) စီမံကိန်းဧရိယာအတွင်း မမျှော်လင့်သော ဘေးအန္တရာယ်များကြောင့်လည်းကောင်း၊ ပတ်ဝန်းကျင်နှင့် လူမှုရေးအခြေအနေ ပြောင်းလဲမှုများကြောင့်လည်းကောင်း၊ ဖြစ်ပေါ်လာနိုင်သည့်ထိခိုက်မှုများအပေါ်မူတည်၍ သက်ဆိုင်ရာ ကဏ္ဍအလိုက် စီမံခန့်ခွဲမှုအစီအစဉ်များအား ဝန်ကြီးဌာနသို့ ပြန်လည်တင်ပြရမည်။

(၈) စောင့်ကြပ်ကြည့်ရှုမှု အစီရင်ခံစာတင်ပြရာတွင် အောက်ဖော်ပြပါအချက်များ ပြည့်စုံစွာ ပါဝင်တင်ပြရမည်-

(ကက) စည်းကမ်းချက်များအားလုံးကို လိုက်နာကြောင်း သက်သေခံစာရွက် စာတမ်း အထောက်အထားများ၊

(ခခ) ပတ်ဝန်းကျင်စီမံခန့်ခွဲမှုအစီအစဉ် အကောင်အထည်ဖော်မှုအတွက် တင်ပြထားသည့် အကောင်အထည်ဖော်မှု ဇယားအတိုင်း ဆောင်ရွက် ရာတွင် အစီရင်ခံသည့်အချိန်အထိ တိုးတက်မှု၊

(ဂဂ) ပတ်ဝန်းကျင်စီမံခန့်ခွဲမှုအစီအစဉ်အား အကောင်အထည်ဖော်ရာတွင် တွေ့ကြုံရသော အခက်အခဲများ၊ ယင်းအခက်အခဲများကို ကုစားရန် အကြံပြုချက်များနှင့် အလားတူ အခက်အခဲများ၊ အနာဂတ်တွင် တွေ့ကြုံရနိုင်မှုကို တားဆီးကာကွယ်ရန် သို့မဟုတ် ရှောင်လွှဲရန် အဆို ပြုသည့် ဆောင်ရွက်မှုများ၊

(ဃဃ) ပတ်ဝန်းကျင်စီမံခန့်ခွဲမှုအစီအစဉ်ကို လိုက်နာဆောင်ရွက်ရန် ပျက်ကွက်သည့် အကြိမ်နှင့် အမျိုးအစား၊ အဆိုပြုသည့် ကုစားမှု ဆောင်ရွက်ချက်များနှင့်ကုစားမှုပြီးမြောက်ရမည့် အချိန်သတ်မှတ် ချက်များ၊

(ငင) လုပ်ငန်းခွင်နှင့် လူမှုအဖွဲ့အစည်း၏ ကျန်းမာရေး၊ ဘေးအန္တရာယ် ကင်းရှင်းရေးနှင့် ပတ်ဝန်းကျင်နှင့်စပ်လျဉ်း၍ ဖြစ်ပွားသော မတော်တဆမှုများနှင့် ဖြစ်စဉ်ဖြစ်ရပ်များ၊



(စစ) ပတ်ဝန်းကျင်စီမံခန့်ခွဲမှုအစီအစဉ်အရသတ်မှတ်ထားသည့် သို့မဟုတ် အခြားလိုအပ်သည့်ပတ်ဝန်းကျင်ဆိုင်ရာအတိုင်းအတာနှင့် စည်းကမ်းချက်များဆိုင်ရာ အချက်အလက်များအား စောင့်ကြပ်ကြည့်ရှုမှု။

(ဇ) စီမံကိန်းအဆိုပြုသူသည် တည်ဆောက်ရေးအဆင့်လုပ်ငန်းများ ဆောင်ရွက်ပြီးနောက်တွင် စီမံကိန်း၏ လုပ်ငန်းခွင်မြေပုံများ၊ လုပ်သားနေရာထိုင်ခင်းစီမံချက်များ၊ တည်ဆောက်ရေးလုပ်ငန်းကို ဤပတ်ဝန်းကျင်ထိန်းသိမ်းရေးဆိုင်ရာ လိုက်နာဆောင်ရွက်မှု သက်သေခံလက်မှတ်နှင့်အညီ ဆောင်ရွက်ခဲ့ကြောင်း အထောက်အထားများပါဝင်သည့် စီမံကိန်း၏ အပြီးသတ်လုပ်ငန်းအစီအစဉ်များကို ကနဦးတင်ပြမည့် စောင့်ကြပ်ကြည့်ရှုမှုအစီအစဉ်နှင့် ပူးတွဲ၍ ပတ်ဝန်းကျင်ထိန်းသိမ်းရေးဦးစီးဌာနသို့ တင်ပြရမည်။

(ဈ) ယဉ်ကျေးမှုအမွေအနှစ် ထိန်းသိမ်းစောင့်ရှောက်ရေးဆိုင်ရာ စည်းကမ်းချက်များ။ စီမံကိန်းဆောင်ရွက်မည့် နေရာဒေသများတွင် မြေပေါ်/မြေအောက်ရှိ ရှေးဟောင်းယဉ်ကျေးမှုအမွေအနှစ်နှင့် သက်ဆိုင်သည့် အထောက်အထားများ၊ ရှေးဟောင်းဝတ္ထုပစ္စည်းများ၊ ရှေးဟောင်းအဆောက်အအုံများ တွေ့ရှိပါက ရှေးဟောင်းသုတေသနနှင့် အမျိုးသားပြတိုက်ဦးစီးဌာနသို့ ချက်ချင်း ဆက်သွယ်သတင်းပို့ အကြောင်းကြားရမည်။

(ည) လူမှုတာဝန်သိအစီအစဉ်ဆိုင်ရာ စည်းကမ်းချက်များ။ လူမှုတာဝန်သိ အစီအစဉ်နှင့် စပ်လျဉ်း၍ အောက်ပါအချက်များကို လိုက်နာဆောင်ရွက်ရမည်-

(၁) စီမံကိန်းအဆိုပြုသူသည် စီမံကိန်းကြောင့် ထိခိုက်ခံစားရသူများအား လက်ရှိ သို့မဟုတ် စီမံကိန်းမဆောင်ရွက်မီကာလထက် မနိမ့်ကျသော လူမှုစီးပွားရေး တည်ငြိမ်ခိုင်မာမှု ရရှိသည်အထိ ဆောင်ရွက်ပေးရန်နှင့် သက်မွေးဝမ်းကျောင်း လုပ်ငန်းများ ပြန်လည်တည်ထောင်ရေးနှင့် ပြန်လည်နေရာချထားရေးအစီအစဉ်များကို စီမံကိန်းကြောင့်ထိခိုက်ခံစားရသူများ၊ သက်ဆိုင်ရာအစိုးရဌာန၊ အဖွဲ့အစည်းများ၊ အခြားသက်ဆိုင်သူများနှင့် တိုင်ပင်ဆွေးနွေး၍ လိုအပ်သလို ပံ့ပိုးနိုင်ရေး စီစဉ်ဆောင်ရွက်ရန်၊

(၂) ဒေသဖွံ့ဖြိုးရေးလုပ်ငန်းများ (Community Development Plan) ဆောင်ရွက်ရာတွင် သက်ဆိုင်ရာဒေသရှိ ဌာနဆိုင်ရာများ၊ မြို့နယ်ဖွံ့ဖြိုးတိုးတက်ရေး စီမံကိန်း (Township Development Plans) များနှင့် ချိတ်ဆက်ဆောင်ရွက်



ရန်နှင့် စီမံကိန်းအနီးရှိဒေသခံပြည်သူများ၊ ဆက်စပ်ပတ်သက်သူများနှင့် စဉ်ဆက်မပြတ်တွေ့ဆုံဆွေးနွေးပြီး ၎င်းတို့၏အကြံပြုချက်နှင့်လိုအပ်ချက်များအား အလေးထားပေါင်းစပ်ဆောင်ရွက်ရန်။

(င) **အများပြည်သူသိရှိနိုင်ရေးဆိုင်ရာစည်းကမ်းချက်များ။** စီမံကိန်းအဆိုပြုသူသည် အတည်ပြုထားသည့် ပတ်ဝန်းကျင်ထိခိုက်မှုဆန်းစစ်ခြင်းအစီရင်ခံစာကို စီမံကိန်းနှင့် ဆက်စပ်ပတ်သက်သူများနှင့် အများပြည်သူများသိရှိနိုင်ရေးအတွက် မြန်မာဘာသာဖြင့် ရေးသားဖော်ပြထားသော အကျဉ်းချုပ်အစီရင်ခံစာနှင့် လိုက်နာဆောင်ရွက်မည့် ပတ်ဝန်းကျင်နှင့်လူမှုဆိုင်ရာ ကတိကဝတ်များအား ဖြန့်ဝေအသိပေးထုတ်ဖော် ကြေညာရမည်။

(၅) **စောင့်ကြပ်ကြည့်ရှုမှုအစီအစဉ်ဆိုင်ရာစည်းကမ်းချက်များ။** စောင့်ကြပ်ကြည့်ရှုမှု အစီအစဉ်နှင့်စပ်လျဉ်း၍ အောက်ပါအတိုင်း လိုက်နာဆောင်ရွက်ရမည်-

(၁) စီမံကိန်းအဆိုပြုသူသည် သက်ဆိုင်ရာ အခွင့်အမိန့်ရ အဖွဲ့အစည်းထံမှ စာဖြင့် ခွင့်ပြုချက်ကို လက်ခံရရှိသည့်အခါ အကြိုတည်ဆောက်ခြင်း၊ တည်ဆောက်ခြင်း၊ လုပ်ငန်းလည်ပတ်ဆောင်ရွက်ခြင်း၊ လုပ်ငန်းရပ်စဲခြင်း၊ လုပ်ငန်းပိတ်သိမ်းခြင်း၊ လုပ်ငန်းပိတ်သိမ်းပြီးကာလဟူသည့် စီမံကိန်းအဆင့်အားလုံးတွင် ဆိုးကျိုး သက်ရောက်မှုအားလုံးအတွက် စီမံကိန်းနှင့် ဆက်စပ်ဆောင်ရွက်မှုများအပေါ် မိမိကိုယ်မိမိဘက်စုံ စောင့်ကြပ်ကြည့်ရှုစစ်ဆေးခြင်းကို လက်တွေ့ စဉ်ဆက်မပြတ် ဆောင်ရွက်ရမည့် သက်ဆိုင်ရာဥပဒေများ၊ နည်းဥပဒေများ၊ ပတ်ဝန်းကျင်ထိခိုက်မှုဆန်းစစ်ခြင်းဆိုင်ရာ လုပ်ထုံးလုပ်နည်းနှင့် စံချိန်စံညွှန်းများ၊ ဤပတ်ဝန်းကျင်ထိန်းသိမ်းရေးဆိုင်ရာ လိုက်နာဆောင်ရွက်မှု သက်သေခံ လက်မှတ်ပါ စည်းကမ်းသတ်မှတ်ချက်များနှင့် ပတ်ဝန်းကျင်ထိခိုက်မှု ဆန်းစစ်ခြင်း အစီရင်ခံစာပါ ကတိကဝတ်များကို လိုက်နာဆောင်ရွက်ရန်။

(၂) စီမံကိန်းအဆိုပြုသူသည် ပတ်ဝန်းကျင်ထိန်းသိမ်းရေးဆိုင်ရာ လိုက်နာ ဆောင်ရွက်မှု သက်သေခံလက်မှတ်တွင် သတ်မှတ်ဖော်ပြထားသည့် စောင့်ကြပ်ကြည့်ရှုရေးလုပ်ငန်းများကို မိမိအစီအစဉ်ဖြင့်ဆောင်ရွက်ရန်၊ ပတ်ဝန်းကျင်စီမံခန့်ခွဲမှုအစီအစဉ်တွင် ဖော်ပြထားသည့် စောင့်ကြပ်ကြည့်ရှုရေး လုပ်ငန်းများကို မိမိအစီအစဉ်ဖြင့်ဆောင်ရွက်ရာမှ ရရှိသောရလဒ်များကို မှတ်တမ်းတင် ထိန်းသိမ်းထားရန်၊ ယင်းမှတ်တမ်းများတွင် နမူနာစုဆောင်း



ရယူခြင်းနှင့် ဓာတ်ခွဲဆန်းစစ်ခြင်းရလဒ်များ၊ ကိရိယာဖြင့်တိုင်းတာချက်များ၊
ချိန်ညှိတွက်ချက်ခြင်းများ (Calibrations)၊ စစ်ဆေးခြင်းများ၊ စမ်းသပ်ခြင်းနှင့်
စာရင်းကောက်ခြင်း၊ အချက်အလက်အခြေခံအဖြစ် အသုံးပြုသည့် ဆန်းစစ်
လေ့လာမှုများ စသည်တို့ပါဝင်ရန်၊ မှတ်တမ်းများအားလုံးသည် ဖတ်ရှု
နိုင်ရမည်ဖြစ်ပြီး ကြောင်းကျိုးညီညွတ်စွာဖြင့် အသုံးချနိုင်ရန်၊ ပြင်ဆင်
ဖြည့်စွက်မှုများရှိပါက မူရင်းမှတ်တမ်းနှင့် ပြင်ဆင်ဖြည့်စွက်ထားသော မှတ်တမ်း
နှစ်မျိုးလုံးကိုဖတ်ရှုနိုင်သည့် သို့မဟုတ် ပြန်လည်ဖော်ဆောင်ရယူနိုင်သည့်
နည်းလမ်းဖြင့် ပြင်ဆင် ဖြည့်စွက်ရန်နှင့် ဝန်ကြီးဌာနမှစာဖြင့် သီးခြားရေးသား
သဘောတူထားခြင်း မရှိပါက မှတ်တမ်းများအားလုံးကို ထိန်းသိမ်းထားရန်၊

- (၃) စောင့်ကြပ်ကြည့်ရှုမည့်နယ်ပယ် (ရေ၊ လေ၊ ဆူညံသံ) များ၊ နည်းစနစ်များ၊
နမူနာစုဆောင်းခြင်းနှင့် ဓာတ်ခွဲစမ်းသပ်ခြင်း၊ စောင့်ကြပ်တိုင်းတာမည့်နေရာ၊
အကြိမ်အရေအတွက်၊ အချိန်ဇယား၊ မှတ်တမ်းတင်ခြင်းနှင့် အစီရင်ခံခြင်း
စသည်တို့ကိုရေးဆွဲ၍ အကောင်အထည်ဖော်ဆောင်ရွက်ပြီး သယံဇာတနှင့်
သာဘဝပတ်ဝန်းကျင်ထိန်းသိမ်းရေးဝန်ကြီးဌာနသို့ ၆ လ တစ်ကြိမ် တင်ပြရန်နှင့်
အများပြည်သူသိရှိစေရန် ဝန်ကြီးဌာနသို့ တင်ပြသည့်နေ့ရက်မှ (၁၀) ရက်
အတွင်း ထုတ်ဖော်ကြေညာရန်၊
- (၄) ပတ်ဝန်းကျင်ထိခိုက်မှုဆန်းစစ်ခြင်းအစီရင်ခံစာတွင် ဖော်ပြထားသည့် ကုစား
ပြင်ဆင်ရေး လုပ်ငန်းများ၊ ကြိုတင်ကာကွယ်ရေးလုပ်ငန်းများ လိုက်နာ
ဆောင်ရွက်ရန်နှင့် စောင့်ကြပ်ကြည့်ရှုရေးအစီအစဉ်တွင် ဖော်ပြထားသည့်
ကတိကဝတ်အတိုင်း လိုက်နာအကောင်အထည်ဖော်ဆောင်ရွက်ရန်၊
- (၅) စီမံကိန်းအဆိုပြုသူသည် စောင့်ကြပ်ကြည့်ရှုမှုအစီရင်ခံစာအား ဤဝန်ကြီးဌာန
သို့ တင်ပြသည့်နေ့ရက်မှ ၁၀ရက်အတွင်း အမျိုးသားလုံခြုံရေးဆိုင်ရာကိစ္စ
ရပ်များမှတစ်ပါး အများပြည်သူသိရှိနိုင်ရန် စီမံကိန်း၏ ဝက်ဘ်ဆိုဒ်တွင်
လည်းကောင်း၊ စာကြည့်တိုက်များ၊ ပြည်သူ့ခန်းမများစသည့် အများပြည်သူ
စုဝေးရာ နေရာများတွင်လည်းကောင်း၊ စီမံကိန်းရုံးဌာနများတွင်လည်းကောင်း
အများပြည်သူသိရှိနိုင်စေရေးတင်ပြထားရှိရန်၊ မည်သည့်အဖွဲ့အစည်း သို့မဟုတ်
ပုဂ္ဂိုလ်မဆို စောင့်ကြပ်ကြည့်ရှုမှုအစီရင်ခံစာ၏ ဒီဂျစ်တယ်မိတ္တူကို တောင်းခံ
နိုင်ပြီး စီမံကိန်းအဆိုပြုသူသည် ယင်းတောင်းခံချက်ကိုရရှိပြီး နောက်(၁၀)ရက်

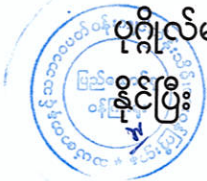

အတွင်း ဒီဂျစ်တယ်မိတ္တူကို အီးမေးလ်ဖြင့်ဖြစ်စေ၊ တောင်းခံသူနှင့် သဘောတူညီ ထားသည့် အခြားနည်းလမ်းဖြင့်ဖြစ်စေ ပေးပို့ရန်၊

(၆) စီမံကိန်းအဆိုပြုသူသည် စီမံကိန်းလုပ်ငန်းများ သို့မဟုတ် စီမံကိန်းနှင့်ဆက်စပ် သည့် လုပ်ငန်းများကို ဆောင်ရွက်နေသည့် စီမံကိန်းရုံး၊ စီမံကိန်းလုပ်ငန်းခွင် နေရာနှင့် အခြားမည်သည့်နေရာကိုမဆို ဝန်ကြီးဌာနမှဖြစ်စေ၊ ဝန်ကြီးဌာနအား ကိုယ်စားပြုသူများမှဖြစ်စေ စောင့်ကြပ်ကြည့်ရှုစစ်ဆေးခြင်း နှင့်စပ်လျဉ်း၍ ပုံမှန်အလုပ်ချိန်အတွင်း မည်သည့်အချိန်တွင်မဆို ဝင်ရောက်ကြည့်ရှုနိုင်ရေး ခွင့်ပြုရန်၊

(၇) အရေးပေါ်အခြေအနေတစ်ရပ် ဖြစ်ပေါ်လျှင်သော်လည်းကောင်း၊ စီမံကိန်းသည် သက်ဆိုင်ရာပတ်ဝန်းကျင်နှင့် လူမှုရေးဆိုင်ရာ သတ်မှတ်ချက်များအား ချိုးဖောက်သည် သို့မဟုတ် ချိုးဖောက်နိုင်ဖွယ်ရှိသည်ဟု ဝန်ကြီးဌာနက ထင်မြင်ယူဆလျှင်သော်လည်းကောင်း၊ ဝန်ကြီးဌာနက သတ်မှတ်သည့် မည်သည့် အချိန်တွင်မဆို စီမံကိန်းလုပ်ငန်းခွင်ရှိ မည်သည့်နေရာမဆိုချက်ချင်း ဝင်ရောက် နိုင်ရေး ခွင့်ပြုရန်၊

(၈) စီမံကိန်းအဆိုပြုသူသည် ဝန်ကြီးဌာနကစစ်ဆေးခြင်းကို ဆောင်ရွက်ရန် လိုအပ်သည့် ဓာတ်ပုံရိုက်ကူးခြင်း၊ အသံသွင်းခြင်း၊ ဗီဒီယိုရိုက်ကူးခြင်း၊ မြေသား၊ နန်းအနည်အနှစ်၊ ရေနှင့်လေကုန်များရယူခြင်းနှင့် ကွန်ပျူတာများကို စစ်ဆေးခြင်း၊ ဒီဂျစ်တယ်စာတွဲများအပါအဝင် စာရွက်စာတမ်း အထောက်အထား များကို မိတ္တူကူးခြင်း၊ လူပုဂ္ဂိုလ်များကို တွေ့ဆုံမေးမြန်းခြင်းနှင့် လိုအပ်သည်ဟု ယူဆသည့် အခြားစုံစမ်းစစ်ဆေးခြင်း အပါအဝင် မည်သည့် နည်းလမ်းဖြင့်မဆို စစ်ဆေးဆောင်ရွက်ခြင်းကို လိုက်နာဆောင်ရွက်ရန်၊

(၉) ဝန်ကြီးဌာနမှဖြစ်စေ၊ ဝန်ကြီးဌာနအား ကိုယ်စားပြုသူများမှဖြစ်စေ ပတ်ဝန်းကျင် စစ်ဆေးသည့် ကုန်ကျစရိတ်များ၊ စစ်ဆေးသူများအတွက် ကုန်ကျစရိတ်များ ကျခံခြင်းနှင့် ပတ်သက်၍ ပတ်ဝန်းကျင်ထိခိုက်မှု ဆန်းစစ်ခြင်းဆိုင်ရာ လုပ်ထုံးလုပ်နည်း အပိုဒ် ၁၂၂ နှင့်အညီ စီမံကိန်းအဆိုပြုသူမှ ကျခံရန်။

(ဃ) ရန်ပုံငွေထားရှိမှုဆိုင်ရာစည်းကမ်းချက်များ။ ရန်ပုံငွေထားရှိမှုဆိုင်ရာ စည်းကမ်းချက် များနှင့်စပ်လျဉ်း၍ တစ်ဖက်ပါအတိုင်း ထားရှိဆောင်ရွက်ရမည်-



- (၁) ပတ်ဝန်းကျင်ထိခိုက်မှုဆန်းစစ်ခြင်းအစီရင်ခံစာကို အကောင်အထည်ဖော် ဆောင်ရွက်နိုင်ရေး ရန်ပုံငွေထူထောင်ထားရှိရန်နှင့် လုပ်ငန်းပိတ်သိမ်းခြင်း အတွက် ရန်ပုံငွေတစ်ရပ် ကြိုတင်ထူထောင်ထားရှိရန်၊
- (၂) သတ္တုတွင်းပိတ်သိမ်းခြင်းကို မြန်မာ့သတ္တုတွင်း နည်းဥပဒေများ၊ နည်းဥပဒေ ၁၈၆ ပါ သတ်မှတ်ချက်နှင့်အညီ ဆောင်ရွက်မည့်လုပ်ငန်းစဉ်များကို လိုက်နာ ဆောင်ရွက်ရန်နှင့် မြန်မာ့သတ္တုတွင်းနည်းဥပဒေများ၊ နည်းဥပဒေ ၁၉၂ နှင့်အညီ ပြန်လည်ထူထောင်ခြင်းလုပ်ငန်းများအတွက် ရန်ပုံငွေထူထောင်ထားရှိရန်၊
- (၃) ပတ်ဝန်းကျင်ထိခိုက်ပျက်စီးမှုများအပေါ် အရည်အသွေးထိန်းသိမ်းရေးနှင့် ဖွံဖြိုး တိုးတက်စေရေးအတွက် မြန်မာ့သတ္တုတွင်း နည်းဥပဒေများ၊ နည်းဥပဒေ ၁၈၉၊ ၁၉၀၊ ၁၉၁၊ ၁၉၂၊ ၁၉၃ တို့နှင့်အညီ လိုက်နာဆောင်ရွက်ပြီး ပတ်ဝန်းကျင် ထိန်းသိမ်းရေး ရန်ပုံငွေထူထောင်ထားရှိရန်။

သက်သေခံလက်မှတ်ဆိုင်ရာစည်းကမ်းချက်များ

၈။ သက်သေခံလက်မှတ်ဆိုင်ရာ စည်းကမ်းချက်များနှင့်ပတ်သက်၍ အောက်ပါတို့ကို လိုက်နာ ဆောင်ရွက်ရမည်-

- (က) ဤပတ်ဝန်းကျင်ထိန်းသိမ်းရေးဆိုင်ရာ လိုက်နာဆောင်ရွက်မှု သက်သေခံလက်မှတ် သက်တမ်းသည် ထုတ်ပေးသည့်နေ့ရက်မှစ၍ (၅)နှစ်ဖြစ်သည်။ စီမံကိန်းအဆိုပြုသူ သည်ပတ်ဝန်းကျင်ထိန်းသိမ်းရေးဆိုင်ရာ လိုက်နာဆောင်ရွက်မှု သက်သေခံလက်မှတ် သက်တမ်းမကုန်ဆုံးမီ (၆) လကြိုတင်၍ သက်တမ်းတိုးရန် ဝန်ကြီးဌာနသို့ လျှောက်ထားရန်၊
- (ခ) စီမံကိန်းအဆိုပြုသူသည် သက်သေခံလက်မှတ်ရရှိပြီး ပထမ (၂) နှစ်အတွင်း စီမံကိန်း၏ အကောင်အထည်ဖော်မှုကို စတင်ဆောင်ရွက်ရမည်။ ထိုသို့ဆောင်ရွက်ခြင်းကို စတင် ဆောင်ရွက်သည့်နေ့မှ ရက်ပေါင်း(၃၀)ထက် နောက်မကျစေဘဲ ဦးစီးဌာနသို့ စာဖြင့် သတင်းပို့အကြောင်းကြားရမည့်အပြင် စီမံကိန်းကို အကောင်အထည်ဖော်ရာတွင် ပါဝင်သော ဆောင်ရွက်မှုများကို သတ်မှတ်ဖော်ပြရန်၊
- (ဂ) စီမံကိန်းအဆိုပြုသူသည် စီမံကိန်းအကောင်အထည်ဖော်မှုကို မည်သည့်အတွက်ကြောင့် စတင်နိုင်ခြင်း မရှိကြောင်းနှင့် စတင်အကောင်အထည်ဖော်နိုင်ရန် အချိန်ကာလ မည်မျှလိုအပ်ကြောင်းကို အကျိုးအကြောင်းဖော်ပြ၍ ထိုလိုအပ်သည့်ကာလအတွက် အချိန်တိုးပေးရန် တင်ပြချက်အရ ဝန်ကြီးဌာနက အချိန်တိုးပေးသည့် ကိစ္စမှ တစ်ပါး



ပတ်ဝန်းကျင်ထိန်းသိမ်းရေးဆိုင်ရာ လိုက်နာဆောင်ရွက်မှု သက်သေခံလက်မှတ် ရရှိပြီး (၂) နှစ်အတွင်း စီမံကိန်းကို ထိရောက်စွာ အကောင်အထည်ဖော်မှုအား စတင် ဆောင်ရွက်ခြင်းမပြုလျှင် ပတ်ဝန်းကျင်ထိခိုက်မှုဆန်းစစ်ခြင်းအစီရင်ခံစာကို အသစ် ပြုလုပ် တင်ပြရန်၊

(ဃ) စီမံကိန်းအကောင်အထည်ဖော်ဆောင်ရွက်ရာတွင် အောက်ပါအချက်များ တွေ့ရှိရပါက ပတ်ဝန်းကျင်ထိန်းသိမ်းရေးဆိုင်ရာ လိုက်နာဆောင်ရွက်မှု သက်သေခံလက်မှတ်ပါ စည်းကမ်းချက်များကို ဝန်ကြီးဌာနမှ ပြင်ဆင်ခြင်း သို့မဟုတ် ပတ်ဝန်းကျင်ထိခိုက်မှု ဆန်းစစ်ခြင်း အစီရင်ခံစာကို ပြန်လည်ပြင်ဆင်စေပြီး တင်ပြရန် ညွှန်ကြားပါက စီမံကိန်းအဆိုပြုသူက လိုက်နာဆောင်ရွက်ရမည်-

- (၁) စီမံကိန်းကြောင့် အမှန်တကယ်ထိခိုက်မှု သို့မဟုတ် ထိခိုက်နိုင်မှုများကို လျော့ချရန် ဆောင်ရွက်မှုများသည် ပြည့်စုံမှုမရှိခြင်း သို့မဟုတ် လုံလောက်မှု မရှိခြင်း၊
- (၂) စီမံကိန်း၏ ဆိုးကျိုးသက်ရောက်မှုများသည် မည်ကဲ့သို့ ထိခိုက်မှုဖြစ်စေကြောင်း သို့မဟုတ် ဖြစ်စေနိုင်ကြောင်း သို့မဟုတ် ဖြစ်လာကြောင်း သိရှိနိုင်ရန် သတင်း အချက်အလက်သစ်များ ထွက်ပေါ်လာခြင်း၊
- (၃) စီမံကိန်းသည် ပတ်ဝန်းကျင်ထိခိုက်မှုဆန်းစစ်ခြင်းအစီရင်ခံစာကို မူလအတည်ပြု ခဲ့သည့်အချိန်မှ ကြိုတင်သိမြင်နိုင်ခြင်းမရှိသော ဆိုးကျိုးသက်ရောက်မှုများ ရှိခြင်း၊
- (၄) စီမံကိန်း၏ ဆိုးကျိုးသက်ရောက်မှုများသည် ပတ်ဝန်းကျင်ထိခိုက်မှုဆန်းစစ်ခြင်း အစီရင်ခံစာ၊ ပတ်ဝန်းကျင်ထိန်းသိမ်းရေးဆိုင်ရာ လိုက်နာဆောင်ရွက်မှု သက်သေခံလက်မှတ်နှင့်စည်းကမ်းချက်များထုတ်ပေးခြင်း၊ ပြင်ဆင်ခြင်း၊ တင်သွင်းခြင်းနှင့် အတည်ပြုခြင်းများအတွက် အခြေခံအချက်များ ထုတ်ဖော် ခဲ့စဉ်က မျှော်မှန်းထားသည့် ထိခိုက်မှုထက် ပိုမိုကြီးမားခြင်း၊
- (၅) အကောင်းဆုံးရရှိနိုင်သောနည်းလမ်း အဓိပ္ပာယ်ဖွင့်ဆိုချက်အရ စီမံကိန်း၏ ဆိုးကျိုးသက်ရောက်မှုကို ထူးခြားစွာ လျော့ချနိုင်ခြင်း၊
- (၆) စီမံကိန်း၏ ဆိုးကျိုးသက်ရောက်မှုများကို စီမံကိန်းတွင် စီးပွားရေးအရ သိသိသာသာ အပိုကုန်ကျစရိတ် မဖြစ်စေဘဲ အလေ့အကျင့်ကောင်းများဖြင့် လျော့ချနိုင်ခြင်း၊

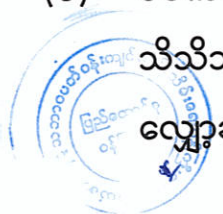

(၇) ပတ်ဝန်းကျင်ထိန်းသိမ်းရေးဆိုင်ရာ လိုက်နာဆောင်ရွက်မှု သက်သေခံလက်မှတ် တွင် သတ်မှတ်ထားသော နည်းလမ်းများ/ စည်းကမ်းချက်များသည် ဆိုးကျိုး သက်ရောက်မှုများကို လျော့ချရာတွင် မလိုအပ်တော့ဟု ဆုံးဖြတ်နိုင်ခြင်း။

၉။ ပတ်ဝန်းကျင်ထိန်းသိမ်းရေးရန်ပုံငွေဆိုင်ရာစည်းကမ်းချက်များ။ ပတ်ဝန်းကျင်ထိန်းသိမ်းရေး ဆိုင်ရာ ရန်ပုံငွေနှင့်စပ်လျဉ်း၍ အောက်ပါတို့ကို လိုက်နာဆောင်ရွက်ရမည်-

(က) ပတ်ဝန်းကျင်ထိန်းသိမ်းရေးနည်းဥပဒေ ၃၀နှင့်အညီ ညစ်ညမ်းမှု (ထုတ်လွှတ်မှု၊ စွန့်ပစ်ပစ္စည်း) ဖြစ်စေခြင်းအတွက် ပေးဆောင်ငွေများ၊ သယံဇာတအသုံးပြုမှုနှင့် ဂေဟစနစ်ဝန်ဆောင်မှုများမှ အကျိုးရရှိခြင်းအတွက် ပတ်ဝန်းကျင်ထိန်းသိမ်းရေး ရန်ပုံငွေတွင် ပေးဆောင်ငွေများအဖြစ် ထည့်ဝင်ရန် ပတ်ဝန်းကျင်ထိန်းသိမ်းရေး ကော်မတီ၏ အတည်ပြုချက်ဖြင့် ဝန်ကြီးဌာနက သတ်မှတ်ပါက စီမံကိန်း အဆိုပြုသူမှ ငွေကြေးထည့်ဝင်ရန်၊

(ခ) စီမံကိန်းအဆိုပြုသူသည် သတ္တုတွင်းနည်းဥပဒေ ၁၉၂ (က) အရ နိုင်ငံတော်ပိုင် ဘဏ် တစ်ခုခုတွင် ရန်ပုံငွေတစ်ရပ်ကို ထူထောင်ထားရှိရန်၊ ဝန်ကြီးဌာနသည် ပတ်ဝန်းကျင် နှင့် လူမှုစီးပွားထိခိုက်မှု သို့မဟုတ် ထိခိုက်ရန်အလားအလာရှိမှုများကို ကုစားပြင်ဆင်ရန် ချက်ချင်းဆောင်ရွက်သည့် လုပ်ငန်းများတွင် ထိုငွေရေးကြေးရေး အာမခံချက်ကို အသုံးပြုရန်၊

(ဂ) စီမံကိန်းအဆိုပြုသူသည် ငွေရေးကြေးရေး အာမခံချက်များအားလုံးကို ဝန်ကြီးဌာနမှ ပတ်ဝန်းကျင်ထိန်းသိမ်းရေးကော်မတီ၏ အတည်ပြုချက်ဖြင့် သတ်မှတ်/ပြင်ဆင် တောင်းခံပါက ထည့်ဝင်ရန်။

အထွေထွေစည်းကမ်းချက်များ

၁၀။ စီမံကိန်းအဆိုပြုသူသည် စီမံကိန်းဒီဇိုင်းနှင့် စီမံကိန်းလုပ်ငန်းများကို ပြင်ဆင်ရန်ရှိပါက ဝန်ကြီးဌာနသို့ ကြိုတင်အသိပေးတင်ပြရမည်။

၁၁။ ဤပတ်ဝန်းကျင်ထိန်းသိမ်းရေးဆိုင်ရာ လိုက်နာဆောင်ရွက်မှု သက်သေခံလက်မှတ်သည် ဤလက်မှတ်ပါ လုပ်ငန်းနှင့်သာ သက်ဆိုင်စေရမည်။

၁၂။ ဤပတ်ဝန်းကျင်ထိန်းသိမ်းရေးဆိုင်ရာ လိုက်နာဆောင်ရွက်မှု သက်သေခံလက်မှတ်သည် ပတ်ဝန်းကျင်ထိန်းသိမ်းရေးနှင့် လူမှုရေးဆိုင်ရာ လိုက်နာဆောင်ရွက်ရန်ဖြစ်ပြီး စီမံကိန်းလုပ်ငန်း ဆောင်ရွက်ခွင့်ပြုမိန့်မှာ သက်ဆိုင်ရာဌာန၏ မူဝါဒ၊ ဥပဒေ၊ နည်းဥပဒေများ၊ လုပ်ထုံးလုပ်နည်း၊



လမ်းညွှန်ချက်များနှင့်အညီ ဆောင်ရွက်ရန်ဖြစ်သည်။ စီမံကိန်းသက်တမ်းအတွင်း စစ်ဆေးမှုပြုလုပ် ချိန်တွင် ခွင့်ပြုမိန့်စာရွက်စာတမ်း အထောက်အထားများအားလုံးကို တင်ပြရမည်။

၁၃။ စီမံကိန်းပိုင်ရှင်နှင့် အဆိုပြုထားသောလွှဲပြောင်းလက်ခံသူတို့၏ ပူးပေါင်းလျှောက်ထားချက်အရ ဤသက်သေခံလက်မှတ် သို့မဟုတ် ယင်း၏အစိတ်အပိုင်းတစ်ရပ်ရပ်ကို အဆိုပြုထားသော လွှဲပြောင်းလက်ခံသူထံ ဝန်ကြီးဌာန၏ ခွင့်ပြုချက်ရရှိပြီးမှသာ လွှဲပြောင်းရမည်။

၁၄။ ပတ်ဝန်းကျင်ထိခိုက်မှုဆန်းစစ်ခြင်းဆိုင်ရာ လုပ်ထုံးလုပ်နည်း၊ အပိုဒ် ၁၀၂ အရ စီမံကိန်း အဆိုပြုသူသည် မိမိကိုယ်တိုင်ကြောင့်ဖြစ်စေ မိမိကိုယ်စားဆောင်ရွက်ရန် ခန့်ထားခြင်း သို့မဟုတ် ငှားရမ်းခြင်း သို့မဟုတ် အခွင့်အာဏာပေးခြင်း ပြုထားသည့် ကန်ထရိုက်တာ၊ လက်ခွဲဆောင်ရွက် ပေးသူ ဆပ်ကန်ထရိုက်တာ၊ အရာရှိ၊ အလုပ်သမား၊ ကိုယ်စားလှယ် သို့မဟုတ် အတိုင်ပင်ခံများ၏ ပြုလုပ်မှု သို့မဟုတ် ပျက်ကွက်မှုကြောင့်ဖြစ်စေ ပေါ်ပေါက်သည့် ဆိုးကျိုးသက်ရောက်မှုများ အားလုံး တို့အတွက် တာဝန်ရှိသည်။

၁၅။ စီမံကိန်းအဆိုပြုသူသည် ဤပတ်ဝန်းကျင်ထိန်းသိမ်းရေးဆိုင်ရာ လိုက်နာဆောင်ရွက်မှု သက်သေခံလက်မှတ်ပါ စည်းကမ်းချက်များကို လိုက်နာမှုမရှိပါက ပတ်ဝန်းကျင်ထိန်းသိမ်းရေး ဥပဒေ၊ နည်းဥပဒေများ၊ လုပ်ထုံးလုပ်နည်းများနှင့်အညီ အရေးယူခြင်းခံရမည်။