



ပြည်ထောင်စုသမ္မတမြန်မာနိုင်ငံတော်အစိုးရ
သယံဇာတနှင့်သဘာဝပတ်ဝန်းကျင်ထိန်းသိမ်းရေးဝန်ကြီးဌာန
နေပြည်တော်



Myanmar Soe San Win Manufacturing Co., Ltd.မှ ရန်ကုန်တိုင်းဒေသကြီး၊ လှိုင်သာယာမြို့နယ်၊ ငွေပင်လယ်စက်မှုဇုန်၊ အမှတ် (၄)လမ်း၊ အမှတ် (၂-၃)၊ မြေကွက်အမှတ် (၂၄)၊ မြေဧရိယာ (၅.၅၄၆) ဧကတွင် အကောင်အထည်ဖော်ဆောင်ရွက်လျက်ရှိသည့် CMP စနစ်ဖြင့် ဖိနပ်အမျိုးမျိုး ထုတ်လုပ်ခြင်းလုပ်ငန်းအတွက် တင်ပြလာသော ပတ်ဝန်းကျင်စီမံခန့်ခွဲမှုအစီအစဉ် (EMP)၏

ပတ်ဝန်းကျင်ထိန်းသိမ်းရေးဆိုင်ရာ လိုက်နာဆောင်ရွက်မှုသက်သေခံလက်မှတ်
(Environmental Compliance Certificate- ECC)

ရက်စွဲ။ ၂၀၂၄ ခုနှစ်၊ ဇူလိုင်လ ၁၁ ရက်

စည်းကမ်းချက်များသတ်မှတ်ခြင်း

၂။ အောက်ဖော်ပြပါ ရည်ရွယ်ချက်များရရှိနိုင်ရေးအတွက် ဤသက်သေခံလက်မှတ်၏ နောက်ဆက်တွဲပါ စည်းကမ်းချက်များကို လိုက်နာဆောင်ရွက်ရန် သတ်မှတ်ထားခြင်းဖြစ်ပါသည်-

- (က) ပတ်ဝန်းကျင်နှင့် လူမှုဆိုင်ရာ ဆိုးကျိုးသက်ရောက်မှုများကို ကြိုတင်ကာကွယ်ရေး၊ အနိမ့်ဆုံးဖြစ်စေရေးနှင့် ထိခိုက်မှုများကို ပြန်လည်ကုစားရေး ဆောင်ရွက်ပေးရန်၊
- (ခ) စီမံကိန်းအဆိုပြုသူ၏ စီမံကိန်းဆိုင်ရာ ကတိကဝတ်များနှင့် လိုက်နာထမ်းဆောင်ရမည့် တာဝန်များကို သတ်မှတ်ရန်၊
- (ဂ) လက်ခံနိုင်သော ပတ်ဝန်းကျင်အရည်အသွေးဖြစ်စေရေးအတွက် စံချိန်စံညွှန်းများနှင့် အရည်အသွေးတိုင်းတာရေးနည်းလမ်းများ သတ်မှတ်ရန်၊
- (ဃ) စောင့်ကြပ်ကြည့်ရှုခြင်းနှင့် အစီရင်ခံခြင်းတို့ကို ပုံမှန်ဆောင်ရွက်စေရန်၊
- (င) စီမံကိန်းတွင် စဉ်ဆက်မပြတ်ဆောင်ရွက်သွားရမည့် ပတ်ဝန်းကျင်စီမံခန့်ခွဲရေးအစီအမံ တစ်ရပ်ကို ရေးဆွဲဆောင်ရွက်ရန်။

၃။ အထက်ဖော်ပြပါ စည်းကမ်းချက်များအပြင် ဤဝန်ကြီးဌာနမှ အခါအားလျော်စွာထုတ်ပြန်သော အမိန့်၊ ညွှန်ကြားချက်များကို လိုက်နာဆောင်ရွက်ရန်။

၄။ ဤပတ်ဝန်းကျင်ထိန်းသိမ်းရေးဆိုင်ရာလိုက်နာဆောင်ရွက်မှု သက်သေခံလက်မှတ်သည် လုပ်ငန်းဆောင်ရွက်ရန်ခွင့်ပြုမိန့်မဟုတ်ဘဲ ပတ်ဝန်းကျင်ထိန်းသိမ်းရေးဆိုင်ရာ စည်းကမ်းချက်များအား လိုက်နာဆောင်ရွက်ရန်ဖြစ်ကြောင်း၊ မြေအသုံးပြုခွင့်နှင့် လုပ်ငန်းဆောင်ရွက်ခွင့်ပြုမိန့်မှာ သက်ဆိုင်ရာဝန်ကြီးဌာန သို့မဟုတ် အခွင့်အမိန့်ရအဖွဲ့အစည်းများ၏ မူဝါဒ၊ ဥပဒေ၊ နည်းဥပဒေများ၊ လုပ်ထုံးလုပ်နည်း၊ လမ်းညွှန်ချက်များနှင့်အညီ လိုက်နာဆောင်ရွက်ရန်။

၅။ သက်ဆိုင်ရာခွင့်ပြုမိန့်ထုတ်ပေးသည့်ဌာနမှ ခွင့်ပြုမိန့်ပယ်ဖျက်လျှင်သော်လည်းကောင်း၊ သက်တမ်းတိုးပေးခြင်း မရှိလျှင်သော်လည်းကောင်း၊ ပတ်ဝန်းကျင်ထိန်းသိမ်းရေးဆိုင်ရာလိုက်နာဆောင်ရွက်မှုသက်သေခံလက်မှတ် သက်တမ်းရှိစေကာမူ ဤသက်သေခံလက်မှတ်၏ သက်တမ်းသည်လည်း အလိုအလျောက် ကုန်ဆုံးသည်ဟု မှတ်ယူရမည်။



၂၀၂၁-၇-၂၀၂၄

ပြည်ထောင်စုဝန်ကြီး (ကိုယ်စား)
(လှမောင်သိန်း၊ အမြဲတမ်းအတွင်းဝန်)

သယံဇာတနှင့်သဘာဝပတ်ဝန်းကျင်ထိန်းသိမ်းရေးဝန်ကြီးဌာန

၆

နောက်ဆက်တွဲ (က)

Myanmar Soe San Win Manufacturing Co., Ltd.မှ အကောင်အထည်ဖော်ဆောင်ရွက်နေသည့်

CMP စနစ်ဖြင့် ဖိနပ်အမျိုးမျိုးထုတ်လုပ်ခြင်းလုပ်ငန်း၏ စီမံကိန်းအကြောင်းအရာ

၁။ Myanmar Soe San Win Manufacturing Co., Ltd.၏ ရန်ကုန်တိုင်းဒေသကြီး၊ လှိုင်သာယာ မြို့နယ်၊ ငွေပင်လယ်စက်မှုဇုန်၊ အမှတ် (၄)လမ်း၊ အမှတ် (၂-၃)၊ မြေကွက်အမှတ် (၂၄)၊ မြေဧရိယာ (၅.၅၄၆) ဧကတွင် အကောင်အထည်ဖော်ဆောင်ရွက်နေသည့် CMP စနစ်ဖြင့် ဖိနပ်အမျိုးမျိုးထုတ်လုပ်ခြင်း လုပ်ငန်းအတွက် Myanmar Soe San Win Manufacturing Co., Ltd. ၏ ၁၉-၁-၂၀၂၄ ရက်စွဲပါ စာဖြင့် တင်ပြခဲ့သည့် တတိယပုဂ္ဂိုလ်အဖွဲ့အစည်း Myanmar Environmental Solutions Co., Ltd မှပြုစုပြီး အပြီးသတ် ပတ်ဝန်းကျင်စီမံခန့်ခွဲမှုအစီအစဉ်ကို ပတ်ဝန်းကျင်ထိန်းသိမ်းရေးဆိုင်ရာ လိုက်နာဆောင်ရွက်မှု သက်သေခံလက်မှတ် (Environmental Compliance Certificate - ECC) ထုတ်ပေးခြင်း ဖြစ်သည်။

၂။ စီမံကိန်းအဆိုပြုသူ။ Daw Thet Htar Su Hlaing၊ Managing Director Myanmar Soe San Win Manufacturing Co., Ltd. ၊ မြေကွက်အမှတ် (၂၄)၊ အမှတ် (၂-၃)၊ အမှတ် (၄)လမ်း၊ ငွေပင်လယ်စက်မှုဇုန်၊ လှိုင်သာယာမြို့နယ်၊ ရန်ကုန်တိုင်းဒေသကြီး၊ ဖုန်း ၀၉-၄၅၁၆၇၅၇၅၀ ဖြစ်ပါသည်။

၃။ စီမံကိန်းဆောင်ရွက်ပုံအဆင့်ဆင့်။ စီမံကိန်းတွင် လုပ်ငန်းစဉ်အနေဖြင့် ကုန်ကြမ်း သိုလှောင်ခြင်း၊ ဖြတ်တောက်ခြင်း၊ ဖြတ်တောက်ထားသော အပိုင်းများအား ဖိနပ်ကိုယ်ထည်နှင့် တွဲစပ်ချုပ်လုပ်၍ ကြိုးထိုးရန် အပေါက်များဖောက်ခြင်း၊ ဖိနပ်ကိုယ်ထည်ကို ပလတ်စတစ်မီတွင် ထည့်၍ ဖိနပ်ပုံပေါ်စေရန် အပူပေးပြီးနောက် ဖိနပ်အောက်ခံအပိုင်းများကို ကိုယ်ထည်နှင့်တွဲချုပ်ခြင်း၊ အရည်အသွေး စစ်ဆေးခြင်း၊ ထုပ်ပိုးခြင်းစသည်တို့ ဆောင်ရွက်ကြောင်း၊ ထုတ်ကုန်အနေဖြင့် ယောက်ျားစီး၊ မိန်းမစီးနှင့် ကလေးစီး ဖိနပ်အမျိုးမျိုးအား ထုတ်လုပ်ကာ ဂျပန်နှင့် အီတလီနိုင်ငံများသို့ တင်ပို့ရောင်းချကြောင်း ဖော်ပြထားပါသည်။

၄။ အသုံးပြုကုန်ကြမ်းပစ္စည်းများ။ စီမံကိန်းအတွက် ကုန်ကြမ်းပစ္စည်းများမှာ တရုတ်နိုင်ငံနှင့် ဥရောပနိုင်ငံများမှ တင်သွင်းပြီး စီမံကိန်းတွင်အသုံးပြုသော လျှပ်စစ်ဓာတ်အား သုံးစွဲမှုအနေဖြင့် (350 kVA) ထရမ်စဖော်မာအား အသုံးပြုကြောင်း၊ လျှပ်စစ်မီး ပြတ်တောက်သည့် အချိန်တွင် အသုံးပြုရန် (300 kVA) နှင့် (500 kVA) ဒီဇယ်လောင်စာသုံး ဂျင်နရေတာ (၂) လုံး ထားရှိကြောင်း၊ တစ်လလျှင် ဒီဇယ်ဆီ (၂၈၇.၈၇၅) လီတာ ခန့် လိုအပ်မည် ဖြစ်ပြီး တစ်နှစ်လျှင် ဒီဇယ်ဆီ (၁၃၈၁၆.၉၂) လီတာခန့် လိုအပ်မည် ဖြစ်ကြောင်းနှင့် ရေသုံးစွဲမှုအနေဖြင့် စက်ရုံဝင်းအတွင်းရှိ အဝီစိတွင်းရေအား (၄") PVC ပိုက်လိုင်းများ ဖြင့် သွယ်ယူ၍အသုံးပြုကြောင်း၊ သောက်သုံးရေသန့်စင်စက် တပ်ဆင်ထားသည့် အပြင် လိုအပ်ပါက သောက်သုံးရေအား ပြင်ပမှ မှာယူကြောင်း၊ နှစ်စဉ်ရေသုံးစွဲမှုမှာ ဂါလန် (၆၀၀,၀၀၀) ခန့် ဖြစ်ကြောင်း ဖော်ပြထားပါသည်။ စီမံကိန်းတွင်အသုံးပြုသော ကုန်ကြမ်းပစ္စည်းများ



ယာဉ်ယန္တရားများနှင့် စက်ကိရိယာများမှာ အောက်ပါအတိုင်းဖြစ်ပါသည်-

Table 3-2 List of Raw Materials Requirement

| No. | Particular | Unit | Year -1 | Year -2 | Year -3 | Year -4 | Year -5-10 |
|-----|--------------------|------|---------|---------|---------|---------|------------|
| 1 | Mark Line | Ft | 1600 | 1750 | 1900 | 2150 | 2200 |
| 2 | Ordinary Line | M | 3150 | 3550 | 3950 | 3950 | 4500 |
| 3 | Foam | In | 1100 | 1380 | 1560 | 1680 | 1780 |
| 4 | Zipper | Pcs | 1550 | 1600 | 1850 | 2050 | 2150 |
| 5 | Rivets | Pcs | 1900 | 2080 | 2300 | 2550 | 2700 |
| 6 | Buckle | Pcs | 1900 | 2080 | 2300 | 2550 | 2700 |
| 7 | Eyelet | Pcs | 1900 | 2080 | 2300 | 2550 | 2700 |
| 8 | Coils | Pcs | 1300 | 1350 | 1540 | 1780 | 1850 |
| 9 | D Buckles | Pcs | 1900 | 2080 | 2300 | 2550 | 2700 |
| 10 | Shine Stone | Pes | 1300 | 1350 | 1540 | 1780 | 1850 |
| 11 | Iron Tabela | Pcs | 1300 | 1350 | 1540 | 1780 | 1850 |
| 12 | Claw nail | Pcs | 1900 | 2080 | 2300 | 255 | 2700 |
| 13 | Reinforcement | Ft | 1200 | 1280 | 1450 | 1600 | 1650 |
| 14 | Magic Tape | In | 3500 | 3700 | 4150 | 4650 | 4900 |
| 15 | Fabric | In | 1900 | 2080 | 2300 | 2550 | 2650 |
| 16 | Packing Paper | Pcs | 950 | 1050 | 1170 | 1280 | 1350 |
| 17 | Inhesive Label | Pcs | 950 | 1050 | 1170 | 1280 | 1350 |
| 18 | Injecting Rubber | Pcs | 1900 | 2080 | 2300 | 2550 | 2650 |
| 19 | Plastic Bag | Pcs | 950 | 1050 | 1170 | 1280 | 1350 |
| 20 | Cardboard | Pcs | 950 | 1050 | 1170 | 1280 | 1350 |
| 21 | Ribbon | In | 950 | 1050 | 1170 | 1280 | 1350 |
| 22 | Elastic | In | 1100 | 1200 | 1300 | 1400 | 2650 |
| 23 | Insole Caedboard | Ft | 950 | 1050 | 1170 | 1280 | 1350 |
| 24 | Hot Meit Glue | Lit | 950 | 1050 | 1170 | 1280 | 1350 |
| 25 | Shoe Lace | Lit | 850 | 950 | 1060 | 1140 | 1160 |
| 26 | Cement | Ft | 95 | 105 | 117 | 129 | 135 |
| 27 | Toluene (Chemical) | Lit | 95 | 105 | 117 | 129 | 135 |
| 28 | Potions (Chemical) | Lit | 1550 | 1680 | 19000 | 2050 | 2150 |
| 29 | All Leathers | Ft | 1550 | 1680 | 1900 | 2050 | 2150 |
| 30 | Cloth | Ft | 950 | 1050 | 1150 | 1280 | 1350 |
| 31 | Hair | In | 750 | 850 | 920 | 1050 | 1100 |
| 32 | Pu | Ft | 1900 | 2080 | 2300 | 1400 | 2650 |
| 33 | Sole | Pcs | 1900 | 2080 | 2300 | 1400 | 2650 |
| 34 | Leather Upper | Set | 365 | 425 | 485 | 545 | 605 |
| 35 | Rubber Outsole | Set | 365 | 425 | 485 | 545 | 605 |



Table 3-3 List of Machinery Ingredients Fabric Off-Road Motorcycle Shoes & Accessories

| Sr No. | Description | Unit | Quantity |
|--------|---|------|----------|
| 1. | Hydraulic Plane Cutting Machine | Pcs | 25 |
| 2. | Lesther Trimming machine | Pcs | 20 |
| 3. | Small Macco Machine | Pcs | 10 |
| 4. | Single Needle Hight -Head Machine | Pcs | 400 |
| 5. | Single Needle Upper And Lower Feed Sewing Machine | Pcs | 100 |
| 6. | Double Needle Macco Sewing Machine | Pcs | 30 |
| 7. | Assembly Line | Pcs | 80 |
| 8. | Infrared Oven (Circulation) | Pcs | 16 |
| 9. | Universal Oil Hydraulilic Sole Attaching Machine | Pcs | 5 |
| 10. | Manual Roughind Machine Wjfadust Exhaust | Pcs | 5 |
| 11. | Toe Upper Steaming Machine | Pcs | 4 |
| 12. | Vacuum Heating Setting Machine | Pcs | 2 |
| 13. | 9- Pincers Hydraulic Toe Lasting Machine | Pcs | 2 |
| 14. | Hydraulic Heel Seat Lasring Machine | Pcs | 2 |
| 15. | Line Drawing Machine | Pcs | 2 |
| 16. | Steam Conditioning Machine | Pcs | 4 |
| 17. | New Chiller | Pcs | 2 |
| 18. | Edge Grinding Machine With Dust Exhaust | Pcs | 4 |
| 19. | Automatic Eyeleting Machine | Pcs | 4 |
| 20. | Bead Machine | Pcs | 4 |
| 21. | Double Stitch Threadrulling Machine | Pcs | 10 |
| 22. | Dust Collector | Pcs | 2 |
| 23. | Automatic Upper Moulding Machine | Pcs | 2 |
| 24. | Automatic Toe Elatting Machine | Pcs | 2 |
| 25. | 168 Dcue Thracles Lochr Stitch Seated Type | Pcs | 4 |
| 26. | Baking Machine | Pcs | 50 |
| 27. | Auto Gluing And Flattting Machine | Pcs | 4 |
| 28. | Thermo -cementing Edge Tolding Machine | Pcs | 4 |
| 29. | Needle Detector Machine | Pcs | 2 |
| 30. | Universal Computer | Pcs | 2 |
| 31. | Basic Potnt Rubber machine | Pcs | 2 |
| 32. | Splitting Machine | Pcs | 1 |
| 33. | Pressing Machine | Pcs | 2 |
| 34. | Counter Moulding Machine | Pcs | 2 |
| 35. | Brushing Machine | Pcs | 4 |
| 36. | Oil- pressure Hydraulic Last Sliping Machine | Pcs | 2 |
| 37. | Skivinf Foam Machine | Pcs | 2 |
| 38. | Cement Machine (Soft Roller Cementing Machine) | Pcs | 4 |
| 39. | High Frequenvy Machine | Pcs | 2 |
| 40. | Traviolet Sterilization Box | Pcs | 2 |
| 41. | Toe Upper Forming Machine | Pcs | 2 |
| 42. | Toe Dry Grinding Machine | Pcs | 2 |
| 43. | Heat Melts Glue Machine | Pcs | 2 |
| 44. | Tensile Tes Ting Machine | Pcs | 1 |

၅။ စီမံကိန်းတည်နေရာ။ ရန်ကုန်တိုင်းဒေသကြီး၊ လှိုင်သာယာမြို့နယ်၊ ငွေပင်လယ်စက်မှုဇုန်၊ အမှတ် (၄)လမ်း၊ အမှတ် (၂၃)၊ မြေကွက်အမှတ် (၂၄)၊ မြေဧရိယာ (၅.၅၄၆) ဧကတွင် တည်ရှိပါသည်။



Myanmar Soe San Win Manufacturing Co., Ltd.၏ ရန်ကုန်တိုင်းဒေသကြီး၊ လှိုင်သာယာမြို့နယ်၊
ငွေပင်လယ်စက်မှုဇုန်၊ အမှတ် (၄)လမ်း၊ အမှတ် (၂၃)၊ မြေကွက်အမှတ် (၂၄)၊ မြေဧရိယာ (၅.၅၄၆) ဧက
တွင် အကောင်အထည်ဖော်ဆောင်ရွက်နေသည့် CMP စနစ်ဖြင့် ဖိနပ်အမျိုးမျိုးထုတ်လုပ်ခြင်း
လုပ်ငန်း၏ လုပ်ငန်းတည်နေရာပြမြေပုံ

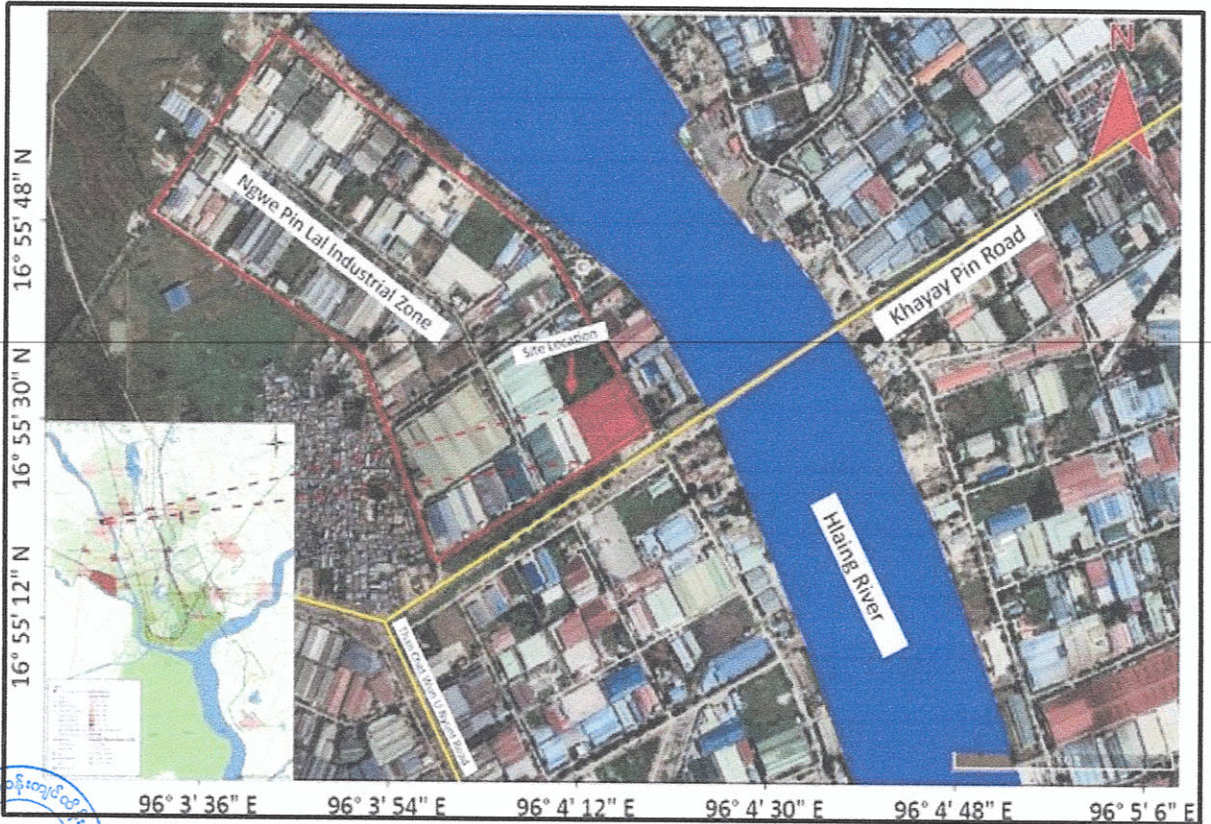

Myanmar Soe San Win Manufacturing Co., Ltd.၏ ရန်ကုန်တိုင်းဒေသကြီး၊
လှိုင်သာယာမြို့နယ်၊ ငွေပင်လယ်စက်မှုဇုန်၊ အမှတ် (၄)လမ်း၊ အမှတ် (၂-၃)၊ မြေကွက်အမှတ် (၂၄)၊
မြေဧရိယာ (၅.၅၄၆) ဧက တွင် အကောင်အထည်ဖော်ဆောင်ရွက်နေသည့် CMP စနစ်ဖြင့်
ဖိနပ်အမျိုးမျိုးထုတ်လုပ်ခြင်း လုပ်ငန်း၏ Flow Chart Diagram

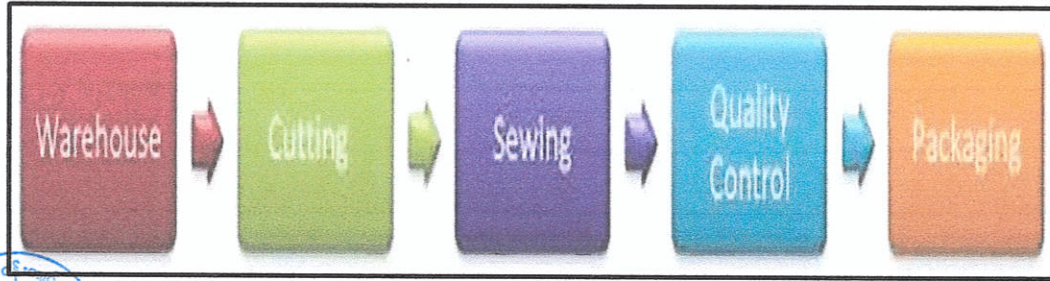

နောက်ဆက်တွဲ(ခ)

ကတိကဝတ်များ၊ စည်းကမ်းသတ်မှတ်ချက်များနှင့် အထွေထွေစည်းကမ်းများ

ပတ်ဝန်းကျင်စီမံခန့်ခွဲမှုအစီအစဉ်အရ လိုက်နာဆောင်ရွက်ရမည့် ကတိကဝတ်များ

၆။ စီမံကိန်းအဆိုပြုသူက ရန်ကုန်တိုင်းဒေသကြီး၊ လှိုင်သာယာမြို့နယ်၊ ငွေပင်လယ်စက်မှုဇုန်၊ အမှတ် (၄) လမ်း၊ အမှတ် (၂-၃)၊ မြေကွက်အမှတ် (၂၄)၊ မြေဧရိယာ (၅.၅၄၆) ဧကတွင် အကောင်အထည်ဖော် ဆောင်ရွက်နေသည့် CMP စနစ်ဖြင့် ဖိနပ်အမျိုးမျိုးထုတ်လုပ်ခြင်း လုပ်ငန်းအတွက် Myanmar Soe San Win Manufacturing Co., Ltd. ၏ ၁၉-၁-၂၀၂၄ ရက်စွဲပါ စာဖြင့် တင်ပြခဲ့သည့် အပြီးသတ် ပတ်ဝန်းကျင်စီမံခန့်ခွဲမှုအစီအစဉ်တွင် ဖော်ပြထားသည့် အောက်ပါကတိကဝတ်များကို လိုက်နာ ဆောင်ရွက်ရမည်-

- (က) မူဝါဒ၊ ဥပဒေနှင့်လုပ်ထုံးလုပ်နည်း။ စီမံကိန်းအဆိုပြုသူသည် ပတ်ဝန်းကျင် ထိန်းသိမ်းရေးဥပဒေ၊ ပတ်ဝန်းကျင်ထိန်းသိမ်းရေး နည်းဥပဒေများ၊ ပတ်ဝန်းကျင် ထိခိုက်မှုဆန်းစစ်ခြင်းဆိုင်ရာ လုပ်ထုံးလုပ်နည်း၊ အမျိုးသားပတ်ဝန်းကျင်ဆိုင်ရာ အရည်အသွေး (ထုတ်လွှတ်မှု) လမ်းညွှန်ချက်များနှင့် စီမံကိန်းနှင့် သက်ဆိုင်သည့် အခြားမူဝါဒ၊ ဥပဒေ၊ နည်းဥပဒေများကို လိုက်နာဆောင်ရွက်ရမည်။
- (ခ) စီမံကိန်းဆောင်ရွက်မည့်နည်းစဉ်။ စီမံကိန်းတွင် လုပ်ငန်းစဉ်အနေဖြင့် ကုန်ကြမ်း သိုလှောင်ခြင်း၊ ဖြတ်တောက်ခြင်း၊ ဖြတ်တောက်ထားသော အပိုင်းများအား ဖိနပ် ကိုယ်ထည်နှင့် တွဲစပ်ချုပ်လုပ်၍ ကြိုးထိုးရန် အပေါက်များဖောက်ခြင်း၊ ဖိနပ်ကိုယ်ထည် ကို ပလတ်စတစ်မိုတွင် ထည့်၍ ဖိနပ်ပုံပေါ်စေရန် အပူပေးပြီးနောက် ဖိနပ်အောက်ခံ အပိုင်းများကို ကိုယ်ထည်နှင့်တွဲချုပ်ခြင်း၊ အရည်အသွေး စစ်ဆေးခြင်း၊ ထုပ်ပိုးခြင်း စသည်တို့ ဆောင်ရွက်ကြောင်း၊ ထုတ်ကုန်အနေဖြင့် ယောက်ျားစီး၊ မိန်းမစီးနှင့် ကလေးစီး ဖိနပ်အမျိုးမျိုးအား ထုတ်လုပ်ကာ ဂျပန်နှင့် အီတလီနိုင်ငံများသို့ တင်ပို့ ရောင်းချကြောင်း ဖော်ပြထားပါသည်။
- (ဂ) လေထုအရည်အသွေးစီမံခန့်ခွဲမှု။ အောက်ပါအတိုင်းလိုက်နာဆောင်ရွက်ရမည်-
 - (၁) ကာဗွန်ထုတ်လွှတ်မှု လျှော့ချရန်အတွက် စီမံကိန်းပတ်လည်တွင် သစ်ပင်များ စိုက်ပျိုးရန်၊
 - (၂) အဆိုပြုလုပ်ငန်းဧရိယာအတွင်း စွန့်ပစ်ပစ္စည်းများအား မီးရှို့ခြင်းကို တားမြစ် ရန်၊
 - (၃) လေထုညစ်ညမ်းမှုကို လျှော့ချရန် လုပ်ငန်းသုံးယာဉ်များ၊ မီးစက်များနှင့် လုပ်ငန်း ဆိုင်ရာ စက်ပစ္စည်းများကို ပုံမှန်စောင့်ကြပ်ကြည့်ရှုရန်၊

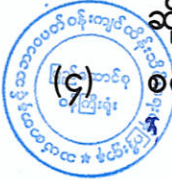

(၄) စက်ရုံသည် ပတ်ဝန်းကျင်အပေါ် အစုလိုက်ထုတ်လွှတ်မှု၏ သက်ရောက်မှုကို

လျှော့ချရန်အတွက် မီးခိုးခေါင်းတိုင် တပ်ဆင် အသုံးပြုရန်၊

(၅) ယာဉ်များ၊ ကွန်ပရက်ဆာနှင့် မီးစက်များအား ကောင်းမွန်စွာ ထိန်းသိမ်းရန်။

(ဃ) စွန့်ပစ်ရေစီမံခန့်ခွဲမှုနှင့်ပတ်သက်၍ စွန့်ပစ်ရေ၊ စက်ဆီ၊ ချောဆီစသည့် ညစ်ညမ်းပစ္စည်းများ ပါဝင်သည့်ရေများကို သန့်စင်ဆောင်ရွက်ပြီးမှသာ ရေမြောင်းအတွင်းသို့ စွန့်ထုတ်မည် ဖြစ်ပြီး ပုံမှန်စစ်ဆေးခြင်းများ ဆောင်ရွက်သွားရန်။

(င) ဆူညံသံစီမံခန့်ခွဲမှု။ အောက်ပါအတိုင်း လိုက်နာဆောင်ရွက်ရမည်-

(၁) မီးစက်၊ လေမှုတ်စက်တို့ကို ဆူညံသံထိန်းချုပ်နိုင်သော အခန်းဖွဲ့စည်းမှု ပုံစံဖြင့် တည်ဆောက်ထားရန်၊

(၂) ဆူညံသံလျှော့ချရန် လုပ်ငန်းသုံးယာဉ်များကို သတ်မှတ်အရှိန်ထက် ကျော်လွန် မောင်းနှင်စေခြင်း မရှိစေရေး ဆောင်ရွက်ထားရန်၊

(၃) လုပ်ငန်းခွင်အတွင်း တစ်ကိုယ်ရေသုံး အကာအကွယ်ပစ္စည်း (PPE) များ လုံလောက်စွာ ထောက်ပံ့ပေးရန်၊

(၄) သက်ဆိုင်ရာဝန်ထမ်းများအား ဆောင်ရွက်ရမည့် ကိစ္စများနှင့်ပတ်သက်၍ သင်တန်းများ ပို့ချသွားရန်နှင့် ဆူညံသံထွက်ရှိမှုများသောနေရာတွင် လုပ်ကိုင် ရသူများအား (PPE) များ ဝတ်ဆင်ပြီးမှသာ လုပ်ဆောင်ရန်။

(စ) စွန့်ပစ်ပစ္စည်းစီမံခန့်ခွဲမှု။ အောက်ပါအတိုင်း လိုက်နာဆောင်ရွက်ရမည်-

(၁) အဆောက်အဦတစ်ခုစီတွင် အမှိုက်ပုံးများကို ထားရှိရန်၊

(၂) စက်ရုံမှထွက်ရှိလာသည့် စွန့်ပစ်အမှိုက်များကို ခွဲခြား၍ ပြန်လည်အသုံးပြုခြင်း ဖြင့် ဆောင်ရွက်ရန်၊

(၃) နေ့စဉ်ထွက်ရှိသည့် စွန့်ပစ်အမှိုက်များကို အမျိုးအစားခွဲခြားပြီး ရန်ကုန် မြို့တော်စည်ပင်သာယာရေးကော်မတီသို့ ဆက်သွယ်၍ စွန့်ပစ်ရန်။

(ဆ) အရေးပေါ်အခြေအနေတုံ့ပြန်ရေးနှင့် သဘာဝဘေးအန္တရာယ်ဆိုင်ရာစီမံခန့်ခွဲမှုအစီအစဉ်။ အောက်ပါအတိုင်း လိုက်နာဆောင်ရွက်ရမည်-

(၁) အရေးပေါ်အခြေအနေဖြစ်သော မီးဘေး၊ ငလျင်လှုပ်ခြင်း၊ ရေကြီးရေလျှံမှုတို့ အတွက် စက်ရုံတွင် စီမံခန့်ခွဲမှုထားရှိရန်၊

(၂) ကဏ္ဍအားလုံးတွင် မီးသတ်ပစ္စည်းများနှင့် မီးသတ်ရေပိုက်စနစ်များထားရှိပြီး စစ်ဆေးခြင်းများ ပြုလုပ်ရန်၊

(၃) ရှေးဆွဲထားသော အရေးပေါ်တုံ့ပြန်ရေးအစီအစဉ်များ (မီးဘေးအန္တရာယ် ထွက်ပေါက်၊ အရေးပေါ်ထွက်ပေါက်တံခါးစသည်ဖြင့်) ကို ဝန်ထမ်းများ အကျွမ်းတဝင်



ဖြစ်စေရေး စီမံထားရန်၊

- (၄) မီးဘေးအန္တရာယ် တားဆီးကာကွယ်ရေး သင်တန်းများပေးခြင်းနှင့် မီးငြိမ်းသတ်နည်းများကို ပုံမှန်လေ့ကျင့်ဆောင်ရွက်လျက်ရှိရန်၊
- (၅) အလုပ်သမားများအား ငလျင်ကဲ့သို့ အရေးပေါ်အခြေအနေ ဖြစ်ပေါ်လာပါက ဆောင်ရွက်ရမည့် အစီအမံများကိုလေ့ကျင့်သင်ကြားပေးရန်၊
- (၆) မီးသတ်ဦးစီးဌာန၊ နယ်မြေရဲစခန်း၊ ဆေးရုံစသည်ဖြင့် အရေးပေါ်အခြေအနေတွင် ဆက်သွယ်ရမည့် ဖုန်းနံပါတ်များပါဝင်သော အရေးပေါ်ဆက်သွယ်ရန်လမ်းညွှန်များကို အများမြင်သာသည့် နေရာများတွင် ပြသထားရန်၊
- (၇) ပုံမှန်မီးဘေးကာကွယ်ရေးအစီအစဉ်များ၊ ရှေးဦးသူနာပြုစုခြင်းသင်တန်းများကို ပုံမှန် လေ့ကျင့်မှုများ၊ သင်ကြားမှုများ ပြုလုပ်ရန်၊
- (၈) စက်ရုံအတွင်း မီးသတ်အဖွဲ့ငယ်၊ အန္တရာယ်ကင်းရှင်းရေး စောင့်ကြည့်ရေးအဖွဲ့ငယ်များထားရှိပြီး လစဉ် ဆွေးနွေးတိုင်ပင်ခြင်း၊ လေ့ကျင့်ခြင်းများ ပြုလုပ်ရန်။

(ဇ) စွမ်းအင်စီမံခန့်ခွဲမှုအစီအစဉ်။ အောက်ပါအတိုင်း လိုက်နာဆောင်ရွက်ရမည်-

- (၁) အပူနှင့် အအေးကိုထိန်းချုပ်ရန် Timer နှင့် အပူချိန်တိုင်းကိရိယာများ တပ်ဆင်ရန်၊
- (၂) စွမ်းအင်ချွေတာရန်အတွက် စက်ရုံ၏ မတူညီသောနေရာများတွင် စွမ်းအင်ချွေတာသည့် မီးလုံးများတပ်ဆင်ရန်၊
- (၃) လျှပ်စစ်မီး အသုံးမပြုသည့်အချိန်တွင် ကိရိယာနှင့် မီးများကို ပိတ်ထားခြင်းကဲ့သို့ ကောင်းမွန်သော အလေ့အကျင့်များကို လိုက်နာဆောင်ရွက်ရန်။

(ဈ) မီးဘေးအန္တရာယ်စီမံခန့်ခွဲမှုအစီအစဉ်။ အောက်ပါအတိုင်း လိုက်နာဆောင်ရွက်ရမည်-

- (၁) အရေးပေါ်မီးဘေးအန္တရာယ် တားဆီးကာကွယ်ရေးအတွက် စက်ရုံရှိ အလုပ်ရုံနံရံများတွင် မီးသတ်ဆေးဘူးများ၊ မီးသတ်ပိုက်နှင့် မီးသတ်ရေပိုက်များကို ထားရှိရန်၊
- (၂) စက်ရုံတွင် အရေးပေါ်ထွက်ပေါက်များ ထားရှိရန်၊
- (၃) မီးသတ်ကိရိယာများအား ကောင်းမွန်မှုရှိစေရန် ပုံမှန်စစ်ဆေးပေးကြောင်းနှင့် အရေးပေါ်အခြေအနေအတွက် မီးသတ်ရေကန် ထားရှိရန်၊
- (၄) စက်ရုံအတွင်း မီးလောင်မှုဖြစ်ပွားပါက သိရှိနိုင်စေရန် မီးအချက်ပေးခေါင်းလောင်းများ တပ်ဆင်ရန်၊

(ည) စက်ရုံတွင် အရေးပေါ်ထွက်ပေါက်များကို ပစ္စည်းများဖြင့် ပိတ်ဆို့မှုမဖြစ်စေရေး



စီမံဆောင်ရွက်ရန်။

- (ည) စောင့်ကြပ်ကြည့်ရှုမည့်အစီအစဉ်။ အောက်ပါအတိုင်း လိုက်နာဆောင်ရွက်ရမည်-
 - (၁) လေအရည်အသွေးအား ကိုဩဒိနိတ်အမှတ် 16°92'49.75"N ၊ 96°07'05.76"E တွင် SO₂, NO₂, O₃, PM_{2.5}, PM₁₀ စသည့် Parameter များဖြင့် (၁) နှစ်လျှင် (၂) ကြိမ် တိုင်းတာရန်၊
 - (၂) ဆူညံသံအား ကိုဩဒိနိတ်အမှတ် 16°92'42.75"N ၊ 96°0.7'05.93"E တွင် (၁) နှစ်လျှင် (၂) ကြိမ် တိုင်းတာရန်၊
 - (၃) အလင်းအားကို ကိုဩဒိနိတ်အမှတ် 16°92'49.75"N ၊ 96°0.7'05.76"E တွင် (၁) နှစ် လျှင် (၂) ကြိမ် တိုင်းတာရန်၊
 - (၄) စက်ရုံမှ ထွက်ရှိမည့် စွန့်ပစ်အစိုင်အခဲ၊ စွန့်ပစ်ရေနှင့် ဘေးအန္တရာယ်ရှိ စွန့်ပစ်အမှိုက်များကို စွန့်ပစ်သည့်နေရာ (ပြန်လည်အသုံးပြုနိုင်သော အမှိုက်နှင့် ပြန်လည်အသုံးပြု၍ မရသော အမှိုက်များ) တို့အား အပတ်စဉ် စောင့်ကြည့်စစ်ဆေးရန်၊
 - (၅) မီးဘေးအန္တရာယ် တားဆီးကာကွယ်ရေးအတွက် စက်ရုံတွင် မီးငြိမ်းသတ်ရေးကိရိယာများကို လစဉ် စောင့်ကြည့်စစ်ဆေးရန်၊
 - (၆) လုပ်ငန်းခွင်ကျန်းမာရေးနှင့် ဘေးအန္တရာယ်ကင်းရှင်းရေးအတွက် စက်ရုံဝန်းတစ်ခုလုံးတွင် လစဉ် စောင့်ကြည့်စစ်ဆေးရန်။
- (ဋ) တာဝန်ယူဆောင်ရွက်မည့် အဖွဲ့အစည်းများ။ ပတ်ဝန်းကျင်စီမံခန့်ခွဲမှုအစီအစဉ်နှင့် စောင့်ကြပ်ကြည့်ရှုခြင်းအစီအစဉ်အတွက် တာဝန်ယူဆောင်ရွက်မည့် အဖွဲ့အစည်းတို့အား အစီရင်ခံစာ၌ ဖော်ပြထားသည့်အတိုင်း ဖွဲ့စည်းဆောင်ရွက်ရမည်။
- (ဌ) အများပြည်သူနှင့် တိုင်ပင်ဆွေးနွေးခြင်း။ အများပြည်သူနှင့် တိုင်ပင်ဆွေးနွေးခြင်းကို စီမံကိန်းအကောင်အထည်ဖော် ဆောင်ရွက်နေစဉ်အတွင်း စီမံကိန်းအနီးဝန်းကျင်ရှိ ဒေသခံများနှင့် စဉ်ဆက်မပြတ်တွေ့ဆုံဆွေးနွေးပြီး ၎င်းတို့၏ဆန္ဒနှင့် သဘောထားများကို ညှိနှိုင်းဆောင်ရွက်ရမည်။
- (ဍ) လျာထားအသုံးစရိတ်။ အောက်ပါအတိုင်း လိုက်နာဆောင်ရွက်ရမည်-
 - (၁) ပတ်ဝန်းကျင်စီမံခန့်ခွဲမှုအစီအစဉ်အတွက် လျာထား ရန်ပုံငွေကျပ် (၁၀၈) သိန်းသုံးစွဲမည်ကို လိုက်နာဆောင်ရွက်ရန်၊
 - (၂) စောင့်ကြပ်ကြည့်ရှုမည့်အစီအစဉ်အတွက် လျာထား ရန်ပုံငွေကျပ် (၈၉) သိန်း (၂) သောင်း သုံးစွဲမည်ကို လိုက်နာဆောင်ရွက်ရန်။



(၃) လုပ်ငန်းစုစုပေါင်းအမြတ်ငွေ၏ (၂)% ကို ဒေသဖွံ့ဖြိုးမှုနှင့် လူမှုစီးပွားတိုးတက်ရေးအတွက် လျာထားသုံးစွဲမည်ကို လိုက်နာဆောင်ရွက်ရန်။

(ဗ) လုပ်ငန်းပိတ်သိမ်းခြင်း။ စက်ရုံပိတ်သိမ်းခြင်းကို ဆက်စပ်ဌာနဆိုင်ရာများ၏ ညွှန်ကြားချက်များအတိုင်း လိုက်နာဆောင်ရွက်ပြီး အထွေထွေအုပ်ချုပ်ရေးဦးစီးဌာနနှင့် သယံဇာတနှင့် သဘာဝပတ်ဝန်းကျင်ထိန်းသိမ်းရေးဝန်ကြီးဌာနသို့ ပိတ်သိမ်းခြင်း မဆောင်ရွက်မီ တစ်လကြိုတင်၍ ပိတ်သိမ်းမည့် အစီအစဉ်ကို တင်ပြရမည်။

ပတ်ဝန်းကျင်နှင့် လူမှုရေးစီမံခန့်ခွဲမှုဆိုင်ရာ လိုက်နာဆောင်ရွက်ရမည့် စည်းကမ်းသတ်မှတ်ချက်များ ၇။ စီမံကိန်းအဆိုပြုသူသည် အထက်အပိုဒ် (၆) တွင် ဖော်ပြထားသော ပတ်ဝန်းကျင်စီမံခန့်ခွဲမှု အစီအစဉ် အရ အကောင်အထည်ဖော်ဆောင်ရွက်ရမည့် ကတိကဝတ်များအပြင် အောက်ဖော်ပြပါ စည်းကမ်းချက်များ၊ သတ်မှတ်ချက်များကိုလည်း အပြည့်အဝ လိုက်နာဆောင်ရွက် ရမည်-

(က) မူဝါဒ၊ ဥပဒေ၊ မဟာဗျူဟာနှင့် ပင်မလုပ်ငန်းအစီအစဉ်ပါ စည်းကမ်းသတ်မှတ်ချက်များ။ အမျိုးသားပတ်ဝန်းကျင်ရေးရာမူဝါဒ၊ မြန်မာနိုင်ငံရာသီဥတုပြောင်းလဲမှုဆိုင်ရာ မူဝါဒ၊ မြန်မာနိုင်ငံရာသီဥတုပြောင်းလဲမှုဆိုင်ရာ မဟာဗျူဟာ၊ မြန်မာနိုင်ငံရာသီဥတုပြောင်းလဲမှုဆိုင်ရာ ပင်မလုပ်ငန်းစဉ် (၂၀၁၈-၂၀၃၀) မြန်မာနိုင်ငံအမျိုးသားအဆင့် စွန့်ပစ်ပစ္စည်းစီမံခန့်ခွဲမှုမဟာဗျူဟာနှင့် ပင်မလုပ်ငန်းအစီအစဉ်(၂၀၂၀)တို့နှင့် စပ်လျဉ်း၍ အောက်ပါအတိုင်း လိုက်နာဆောင်ရွက်ရမည်-

- (၁) မြန်မာနိုင်ငံရာသီဥတုပြောင်းလဲမှုဆိုင်ရာမူဝါဒ၊ မြန်မာနိုင်ငံရာသီဥတုပြောင်းလဲမှုဆိုင်ရာ မဟာဗျူဟာ၊ မြန်မာနိုင်ငံရာသီဥတုပြောင်းလဲမှုဆိုင်ရာ ပင်မလုပ်ငန်းအစီအစဉ်နှင့်အညီ ရာသီဥတုပြောင်းလဲမှုကြောင့် ဖြစ်ပေါ်လာနိုင်သည့် ရေကြီးခြင်း၊ မြေပြိုခြင်း၊ ငလျင်လှုပ်ခြင်းကဲ့သို့သော ဘေးအန္တရာယ်များအတွက် အစီအမံများရေးဆွဲ၍ ကြိုတင်ပြင်ဆင်ဆောင်ရွက်ရန်၊
- (၂) စီမံကိန်းမှ ထွက်ရှိလာမည့် ပလတ်စတစ်စွန့်ပစ်ပစ္စည်းများ၊ မိလ္လာအညစ်အကြေးများ၊ ဓာတုဗေဒစွန့်ပစ်ပစ္စည်းများ၊ စက်မှုလုပ်ငန်းများမှ ထွက်ရှိလာသော စွန့်ပစ်ပစ္စည်းများအား စနစ်တကျစွန့်ပစ်ရန်နှင့် လဟာပြင်မီးရှို့မှုပပျောက်ရေးဆောင်ရွက်ရန်၊
- (၃) စွန့်ပစ်ပစ္စည်းများအား စုပုံစွန့်ပစ်ရန်နှင့် သက်ဆိုင်ရာက သတ်မှတ်ထားသော နေရာများတွင် ဘေးအန္တရာယ်ကင်းရှင်းစွာ စွန့်ပစ်ဆောင်ရွက်ရန်၊
- (၄) စွန့်ပစ်ပစ္စည်းများအား သိမ်းဆည်းခြင်း၊ သယ်ယူပို့ဆောင်ခြင်း၊ စွန့်ပစ်ခြင်းတို့နှင့်ပတ်သက်၍ ပြန့်ကျဲထွက်ကျမှု၊ အနံ့အသက်ဆိုးများ ထွက်ရှိမှု၊ ဆူညံမှု၊ တွန့်ခါမှုတို့မရှိစေရေး လိုက်နာဆောင်ရွက်ရန်၊



- (၅) စီမံကိန်းမှ ထွက်ရှိသော စွန့်ပစ်ပစ္စည်းနှင့် ဘေးအန္တရာယ်ရှိ စွန့်ပစ်ပစ္စည်းများ စီမံဆောင်ရွက်ထားရှိမှုကို စောင့်ကြပ်ကြည့်ရှုစစ်ဆေးနိုင်ရေးအတွက် စွန့်ပစ်ပစ္စည်းဆိုင်ရာ မှတ်တမ်းပုံစံထားရှိဆောင်ရွက်ရန်၊
- (၆) ဘေးအန္တရာယ်ရှိ စွန့်ပစ်ပစ္စည်းများနှင့် စက်မှုလုပ်ငန်းများမှ ထွက်ရှိလာသော စွန့်ပစ်ပစ္စည်းများအတွက် ပတ်ဝန်းကျင်နှင့် သဟဇာတဖြစ်စေသော စီမံခန့်ခွဲမှုစနစ်ကို တိုးမြှင့်ဆောင်ရွက်ရန်၊
- (၇) စီမံကိန်းမှ ထွက်ရှိလာမည့် အရည်အသွေးနှင့်သတ်မှတ်ချက် မပြည့်မီသည့် ကုန်ကြမ်းနှင့် ကုန်ချောပစ္စည်းများ၊ စွန့်ပစ်ပစ္စည်းများကို ထွက်ရှိမှုလျော့ချခြင်း (Reduce)၊ ပြန်လည်သုံးစွဲခြင်း(Reuse)နှင့် ပြန်လည်ပြုပြင်ထုတ်လုပ်ခြင်း (Recycle) 3Rsစနစ်ဖြင့် စီမံဆောင်ရွက်ရန်၊
- (၈) စီမံကိန်းမှ ထွက်ရှိလာမည့် စွန့်ပစ်ပစ္စည်းများစီမံခန့်ခွဲမှုအတွက် အစဉ်လည်ပတ်နေသည့် ရန်ပုံငွေထားရှိ ဆောင်ရွက်ရန်။
- (ခ) စံချိန်စံညွှန်းစည်းကမ်းသတ်မှတ်ချက်များ၊ စံချိန်စံညွှန်းသတ်မှတ်ချက်များနှင့်စပ်လျဉ်း၍အောက်ပါအတိုင်း လိုက်နာဆောင်ရွက်ရမည်-
 - (၁) လေအရည်အသွေး၊ ဆူညံသံ၊ အလုပ်စခန်းများ၊ မိလ္လာစနစ်များ၊ အိမ်တွင်း ရေဆိုးများနှင့်စပ်လျဉ်း၍ အမျိုးသားပတ်ဝန်းကျင်ဆိုင်ရာ အရည်အသွေး (ထုတ်လွှတ်မှု) လမ်းညွှန်ချက်၊ အထွေထွေလမ်းညွှန်ချက်ပါ သတ်မှတ်ချက်နှင့်အညီ လိုက်နာဆောင်ရွက်ရန်၊
 - (၂) ဆူညံသံအတွက် စီမံကိန်းဧရိယာပြင်ပရှိ အနီးဆုံးလက်ခံသည့်နေရာတွင် အခြေခံအဆင့်မှ အများဆုံးမြင့်တက်မှု ၃dBAထက် မကျော်လွန်စေရေး လိုက်နာဆောင်ရွက်ရန်၊
 - (၃) အဆိုပြုစီမံကိန်းနှင့်ဆက်စပ်သော အခြားသက်ဆိုင်ရာ မူဝါဒ၊ ဥပဒေနှင့် သတ်မှတ်ချက်များကို လိုက်နာဆောင်ရွက်ရန်။
- (ဂ) ဇီဝမျိုးစုံမျိုးကွဲစီမံခန့်ခွဲရေးဆိုင်ရာစည်းကမ်းသတ်မှတ်ချက်များ၊ ဇီဝမျိုးစုံမျိုးကွဲစီမံခန့်ခွဲမှုအစီအစဉ်နှင့်စပ်လျဉ်း၍ အလုပ်သမားများမှ တောရိုင်းတိရစ္ဆာန်များအား ဖမ်းဆီးခြင်း၊ ဝယ်ယူခြင်း၊ တရားမဝင်သစ်ခုတ်ခြင်းများမရှိစေရေး ကြပ်မတ်ဆောင်ရွက်ရမည်။
- (ဃ) ကျန်းမာရေးနှင့် လုပ်ငန်းခွင်ဘေးအန္တရာယ်ကင်းရှင်းရေးဆိုင်ရာ စည်းကမ်းသတ်မှတ်ချက်များ၊ ကျန်းမာရေးနှင့် လုပ်ငန်းခွင်ဘေးအန္တရာယ်ကင်းရှင်းရေးဆိုင်ရာ စည်းကမ်းချက်များနှင့်စပ်လျဉ်း၍ စီမံကိန်းလုပ်ငန်းကြောင့် ထိခိုက်ခံစားရမည့် ဒေသခံများအတွက် ပညာရေး၊ ကျန်းမာရေးစောင့်ရှောက်မှု၊ အခြေခံအဆောက်အအုံ ဖွံ့ဖြိုးတိုးတက်ရေး၊ အလုပ်အကိုင်ခန့်ထားခြင်း၊ ရေရှည်လူမှုစီးပွားရေးဖွံ့ဖြိုးတိုးတက်စေရေးတို့ကို ဆောင်ရွက်



ပေးရန်နှင့် ဝန်ထမ်းများ၏ ကျန်းမာရေးနှင့် ဘေးအန္တရာယ်ကင်းရှင်းရေးတို့ကို ဆောင်ရွက် ရမည်။

(င) ဒေသခံများနှင့် တိုင်ပင်ဆွေးနွေးခြင်းဆိုင်ရာ စည်းကမ်းသတ်မှတ်ချက်များ။ စီမံကိန်း အဆိုပြုသူသည် ဒေသခံများနှင့် တိုင်ပင်ဆွေးနွေးခြင်းလုပ်ငန်းစဉ်များနှင့် စပ်လျဉ်း၍ အောက်ပါအချက်များကို လိုက်နာဆောင်ရွက်ရမည်-

(၁) ဘေးအန္တရာယ်ရှိ လုပ်ငန်းများအပါအဝင် တည်ဆောက်ရေးလုပ်ငန်းများနှင့် ဆောင်ရွက်မည့်လုပ်ငန်းများကို ဒေသခံပြည်သူများသို့ ကြိုတင်အသိပေး ဆောင်ရွက်ရန်၊

(၂) တည်ဆောက်ရေးကာလအတွင်း ယာဉ်သွားလာမှုလမ်းကြောင်းများ၊ ယာဉ် သွားလာမှုကြောင့် ဖြစ်နိုင်သောအနှောင့်အယှက်များ၊ ပတ်ဝန်းကျင်သာယာမှု အပေါ် ထိခိုက်မှုများနှင့်စပ်လျဉ်း၍ သက်ဆိုင်ရာဒေသခံများသို့ ကြိုတင်အသိ ပေးရန်၊

(၃) ဒေသခံပြည်သူများနှင့် တိုင်ပင်ဆွေးနွေးခြင်း၊ ပူးပေါင်းပါဝင်စေခြင်း၊ နစ်နာမှု ဖြေရှင်းရေး လုပ်ငန်းစဉ်များကို လုပ်ငန်းဆောင်ရွက်နေစဉ်အတွင်း အကောင် အထည်ဖော်ဆောင်ရွက်သွားရန်။

(စ) အစီရင်ခံတင်ပြခြင်းဆိုင်ရာ စည်းကမ်းသတ်မှတ်ချက်များ။ ပတ်ဝန်းကျင်နှင့်လူမှုရေး ဆိုင်ရာစီမံခန့်ခွဲမှုအစီအစဉ်များ၊ စောင့်ကြပ်ကြည့်ရှုရေးအစီအစဉ်များ အကောင်အထည် ဖော်ဆောင်ရွက်ခြင်းနှင့်စပ်လျဉ်း၍ အောက်ပါကိစ္စရပ်များဖြစ်ပွားပါက ဝန်ကြီးဌာနသို့ နှောင့်နှေးမှုမရှိစေဘဲ အစီရင်ခံတင်ပြရမည်-

(၁) ပစ္စည်းကိရိယာများ သို့မဟုတ် နည်းစနစ်များ မှားယွင်းအလုပ်လုပ်ခြင်း၊ ပျက်စီးခြင်း သို့မဟုတ် အလုပ်မလုပ်တော့ခြင်းဖြစ်ပေါ်ပါက တင်ပြရန်၊

(၂) သိသာထင်ရှားသော ညစ်ညမ်းမှုဖြစ်ပေါ်စေခဲ့သော သို့မဟုတ် ဖြစ်ပေါ်နေစေသော သို့မဟုတ် ဖြစ်ပေါ်စေနိုင်သော မတော်တဆမှုတစ်ခုဖြစ်ပွားခြင်း သို့မဟုတ် ထုတ်လွှတ်မှုကန့်သတ်တန်ဖိုးဖြင့် ထိန်းချုပ်ထားခြင်းမရှိသည့် အရာဝတ္ထုတစ်ခု ထုတ်လွှတ်ခြင်းဖြစ်ပေါ်ပါက တင်ပြရန်၊

(၃) သတ်မှတ်ဖော်ပြထားသည့် ကန့်သတ်တန်ဖိုးတစ်ခုခုကို ကျော်လွန်ခြင်း၊

(၄) ပတ်ဝန်းကျင်နှင့် သက်ရှိတို့၏ ကျန်းမာရေးတို့အပေါ် သိသာထင်ရှားသော ဆိုးကျိုးသက်ရောက်မှုများဖြစ်ပေါ်ပါက တင်ပြရန်၊

(၅) စီမံကိန်းအဆိုပြုသူသည် ယင်း၏တာဝန်များပျက်ကွက်မှု သို့မဟုတ် အခြား လုပ်ငန်းများဆောင်ရွက်ရန် ပျက်ကွက်မှု သို့မဟုတ် ပတ်ဝန်းကျင်ထိန်းသိမ်း

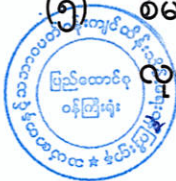

ရေးဆိုင်ရာလိုက်နာဆောင်ရွက်မှု သက်သေခံလက်မှတ်နှင့် ပတ်ဝန်းကျင် စီမံခန့်ခွဲမှုအစီအစဉ်ပါအတိုင်း လိုက်နာဆောင်ရွက်ရန် ပျက်ကွက်မှုများကို ဖြစ်နိုင်သမျှ ဆောလျင်စွာ ဝန်ကြီးဌာနသို့ စာဖြင့်အသိပေး တင်ပြရမည်။ ပျက်ကွက်မှုတစ်ရပ်ရပ်ကြောင့် အန္တရာယ်ဖြစ်စေနိုင်သော ပတ်ဝန်းကျင်အပေါ် သက်ရောက်မှု ဖြစ်လာနိုင်သည့် အကြောင်းကိစ္စရပ် သို့မဟုတ် ဝန်ကြီးဌာနက အမြန်သိရှိရန် လိုအပ်သည့် အကြောင်းကိစ္စရပ်ကို (၂၄) နာရီအတွင်း လည်းကောင်း၊ အခြားအကြောင်းကိစ္စရပ်များအားလုံးတွင် စီမံကိန်းအဆိုပြုသူ က ယင်းဖြစ်စဉ်ဖြစ်ရပ်ကို စတင်သိရှိသည့်အချိန်မှ (၇)ရက်အတွင်း လည်းကောင်း ဝန်ကြီးဌာနသို့ အသိပေးတင်ပြရန်၊

(၆) စီမံကိန်း၏ အရွယ်အစား၊ နယ်ပယ်အတိုင်းအတာ၊ တည်နေရာ၊ အခင်းအကျင်း၊ နည်းပညာ၊ ကြိုတင်မျှော်မှန်းနိုင်သော ဆိုးကျိုးသက်ရောက်မှုကြောင့် ဖြစ်လာသည့်အန္တရာယ်၊ ထုတ်လုပ်မှုနည်းလမ်း သို့မဟုတ် ညစ်ညမ်းမှုတို့ကို တားဆီးရန် သို့မဟုတ် လျော့ချရန် ဆောင်ရွက်မှုတို့တွင် အဓိကပြောင်းလဲခြင်း သို့မဟုတ် တိုးချဲ့ခြင်း သို့မဟုတ် ဒုတိယတိုးချဲ့ဆောင်ရွက်ရန် အဆိုပြုခြင်းဖြစ်ပါက စီမံကိန်းအဆိုပြုသူသည် သတ်မှတ်ထားသော အချိန်ဇယားအတွင်း ပြောင်းလဲမှုများ၏ သတင်းအချက်အလက်များနှင့်အတူ ဝန်ကြီးဌာနသို့ တင်ပြရန်၊

(၇) စီမံကိန်းဧရိယာအတွင်းတွင် မမျှော်လင့်သော ဘေးအန္တရာယ်များကြောင့် လည်းကောင်း၊ ပတ်ဝန်းကျင်နှင့် လူမှုရေးအခြေအနေ ပြောင်းလဲမှုများကြောင့် လည်းကောင်း၊ ဖြစ်ပေါ်လာနိုင်သည့် ထိခိုက်မှုများအပေါ် မူတည်၍ သက်ဆိုင်ရာ ကဏ္ဍအလိုက် စီမံခန့်ခွဲမှုအစီအစဉ်များအား ဝန်ကြီးဌာနသို့ ပြန်လည်တင်ပြရန်၊

(၈) စောင့်ကြပ်ကြည့်ရှုမှုအစီရင်ခံစာ တင်ပြရာတွင် အောက်ပါအချက်များ ပြည့်စုံစွာ တင်ပြရန်၊

(ကက) စည်းကမ်းချက်များအားလုံးကို လိုက်နာကြောင်း သက်သေခံစာရွက်စာတမ်းအထောက်အထားများ တင်ပြရန်၊

(ခခ) ပတ်ဝန်းကျင်စီမံခန့်ခွဲမှုအစီအစဉ် အကောင်အထည်ဖော်မှုအတွက် တင်ပြထားသည့် အကောင်အထည်ဖော်မှုဇယားအတိုင်း ဆောင်ရွက်ရာတွင် အစီရင်ခံသည့် အချိန်အထိ တိုးတက်မှုတို့ကို တင်ပြရန်၊ ပတ်ဝန်းကျင်စီမံခန့်ခွဲမှုအစီအစဉ်အား အကောင်အထည်ဖော်ရာတွင်



တွေ့ကြုံရသော အခက်အခဲများ၊ ယင်းအခက်အခဲများကို ကုစားရန် အကြံပြုချက်များနှင့်အလားတူ အခက်အခဲများ၊ အနာဂတ် တွင် တွေ့ကြုံ ရနိုင်မှုကို တားဆီးကာကွယ်ရန် သို့မဟုတ် ရှောင်လွှဲရန် အဆိုပြုသည့် ဆောင်ရွက်မှုများကို တင်ပြရန်၊

(ဃဃ) ပတ်ဝန်းကျင်စီမံခန့်ခွဲမှုအစီအစဉ်ကို လိုက်နာဆောင်ရွက်ရန် ပျက်ကွက် သည့်အကြိမ်နှင့် အမျိုးအစား၊ အဆိုပြုသည့် ကုစားမှု ဆောင်ရွက်ချက် များနှင့် ကုစားမှုပြီးမြောက်ရမည့် အချိန်သတ်မှတ်ချက်များ၊

(ငင) လုပ်ငန်းခွင်နှင့် လူမှုအဖွဲ့အစည်း၏ ကျန်းမာရေး၊ ဘေးအန္တရာယ် ကင်းရှင်းရေးနှင့် ပတ်ဝန်းကျင်နှင့်စပ်လျဉ်း၍ ဖြစ်ပွားသော မတော် တဆမှုများနှင့် ဖြစ်စဉ်ဖြစ်ရပ်များကို တင်ပြရန်၊

(စစ) ပတ်ဝန်းကျင်စီမံခန့်ခွဲမှုအစီအစဉ်အရ သတ်မှတ်ထားသည့် သို့မဟုတ် အခြားလိုအပ်သည့် ပတ်ဝန်းကျင်ဆိုင်ရာ အတိုင်းအတာနှင့် စည်းကမ်း ချက်များဆိုင်ရာ အချက်အလက်များအား စောင့်ကြပ်ကြည့်ရှုမှုကို တင်ပြရန်။

(၉) စီမံကိန်းအဆိုပြုသူသည် တည်ဆောက်ရေးအဆင့်လုပ်ငန်းများ ဆောင်ရွက် ပြီးနောက်တွင် စီမံကိန်း၏ လုပ်ငန်းခွင်မြေပုံများ၊ လုပ်သားနေရာထိုင်ခင်း စီမံချက်များ၊ တည်ဆောက်ရေးလုပ်ငန်းကို ဤပတ်ဝန်းကျင်ထိန်းသိမ်းရေး ဆိုင်ရာ လိုက်နာဆောင်ရွက်မှု သက်သေခံလက်မှတ်နှင့်အညီ ဆောင်ရွက်ခဲ့ ကြောင်း အထောက်အထားများပါဝင်သည့် စီမံကိန်း၏ အပြီးသတ်လုပ်ငန်း အစီအစဉ်များကို ကနဦးတင်ပြမည့် စောင့်ကြပ်ကြည့်ရှုမှုအစီအစဉ်နှင့်ပူးတွဲ၍ ပတ်ဝန်းကျင်ထိန်းသိမ်းရေးဦးစီးဌာနသို့ တင်ပြရန်။

(ဆ) ယဉ်ကျေးမှုအမွေအနှစ် ထိန်းသိမ်းစောင့်ရှောက်ရေးဆိုင်ရာ စည်းကမ်းသတ်မှတ်ချက် များ၊ စီမံကိန်းဆောင်ရွက်မည့်နေရာဒေသများတွင် မြေပေါ်/မြေအောက်ရှိ ရှေးဟောင်း ယဉ်ကျေးမှုအမွေအနှစ်နှင့်သက်ဆိုင်သည့် အထောက်အထားများ၊ ရှေးဟောင်းဝတ္ထု ပစ္စည်းများ၊ ရှေးဟောင်းအဆောက်အအုံများတွေ့ရှိပါက ရှေးဟောင်းသုတေသနနှင့် အမျိုးသားပြတိုက်ဦးစီးဌာနသို့ ချက်ချင်းဆက်သွယ်သတင်းပို့ အကြောင်းကြားရမည်။

(ဇ) လူမှုတာဝန်သိအစီအစဉ်(CSR)ဆိုင်ရာစည်းကမ်းသတ်မှတ်ချက်များ၊ လူမှုတာဝန်သိ အစီအစဉ်နှင့်စပ်လျဉ်း၍ အောက်ပါတို့ကို လိုက်နာဆောင်ရွက်ရမည်-

(၁) စီမံကိန်းအဆိုပြုသူသည် စီမံကိန်းကြောင့် ထိခိုက်ခံစားရသူများအား လက်ရှိ သို့မဟုတ် စီမံကိန်းမဆောင်ရွက်မီကာလထက်မနိမ့်ကျသော လူမှုစီးပွားရေး



တည်ငြိမ်ခိုင်မာမှုရရှိသည်အထိ ဆောင်ရွက်ပေးရန်နှင့် သက်မွေးဝမ်းကျောင်း လုပ်ငန်းများ ပြန်လည်တည်ထောင်ရေးနှင့် ပြန်လည်နေရာချထားရေးအစီအစဉ် များကို စီမံကိန်းကြောင့် ထိခိုက်ခံစားရသူများ၊ သက်ဆိုင်ရာအစိုးရဌာန၊ အဖွဲ့အစည်းများ၊ အခြားသက်ဆိုင်သူများနှင့် တိုင်ပင်ဆွေးနွေး၍ လိုအပ်သလို ပံ့ပိုးနိုင်ရေး စီစဉ်ဆောင်ရွက်ရန်၊

(၂) ဒေသဖွံ့ဖြိုးရေးလုပ်ငန်းများ (Community Development Plan) ဆောင်ရွက် ရာတွင် သက်ဆိုင်ရာဒေသရှိ ဌာနဆိုင်ရာများ၊ မြို့နယ်ဖွံ့ဖြိုးတိုးတက်ရေး စီမံကိန်း (Township Development Plans)များနှင့် ချိတ်ဆက်ဆောင်ရွက် ရန်နှင့် စီမံကိန်းအနီးရှိ ဒေသခံပြည်သူများ၊ ဆက်စပ်ပတ်သက်သူများနှင့် စဉ်ဆက်မပြတ်တွေ့ဆုံဆွေးနွေးပြီး ၎င်းတို့၏ အကြံပြုချက်နှင့် လိုအပ်ချက် များအား အလေးထားပေါင်းစပ်ဆောင်ရွက်ရန်။

(ဈ) အများပြည်သူသိရှိနိုင်ရေးဆိုင်ရာစည်းကမ်းသတ်မှတ်ချက်များ။ စီမံကိန်းအဆိုပြုသူ သည် အတည်ပြုထားသည့် ပတ်ဝန်းကျင်စီမံခန့်ခွဲမှုအစီအစဉ် ကို စီမံကိန်း နှင့် ဆက်စပ်ပတ်သက်သူများနှင့် အများပြည်သူများသိရှိနိုင်ရေးအတွက် မြန်မာဘာသာ ဖြင့် ရေးသားဖော်ပြထားသော အကျဉ်းချုပ်အစီရင်ခံစာနှင့် လိုက်နာဆောင်ရွက်မည့် ပတ်ဝန်းကျင်နှင့် လူမှုဆိုင်ရာကတိကဝတ်များအား ဖြန့်ဝေအသိပေး ထုတ်ဖော် ကြေညာရမည်။

(ည) စောင့်ကြပ်ကြည့်ရှုမှုအစီအစဉ်ဆိုင်ရာ စည်းကမ်းသတ်မှတ်ချက်များ။ စောင့်ကြပ် ကြည့်ရှုမှုအစီအစဉ်နှင့်စပ်လျဉ်း၍ အောက်ပါအတိုင်း လိုက်နာဆောင်ရွက်ရမည်-

(၁) စီမံကိန်းအဆိုပြုသူသည် သက်ဆိုင်ရာ အခွင့်အမိန့်ရအဖွဲ့အစည်းထံမှစာဖြင့် ခွင့်ပြုချက်ကို လက်ခံရရှိသည့်အခါ အကြိုတည်ဆောက်ခြင်း၊ တည်ဆောက် ခြင်း၊ လုပ်ငန်းလည်ပတ်ဆောင်ရွက်ခြင်း၊ လုပ်ငန်းရပ်စဲခြင်း၊ လုပ်ငန်း ပိတ်သိမ်းခြင်း၊ လုပ်ငန်းပိတ်သိမ်းပြီးကာလဟူသည့် စီမံကိန်းအဆင့်အားလုံး တွင် ဆိုးကျိုးသက်ရောက်မှုအားလုံးအတွက် စီမံကိန်းနှင့် ဆက်စပ်ဆောင် ရွက်မှုများအပေါ် မိမိကိုယ်မိမိ ဘက်စုံစောင့်ကြပ်ကြည့်ရှုစစ်ဆေးခြင်းကို လက်တွေ့စဉ်ဆက်မပြတ် ဆောင်ရွက်ရမည့်အပြင် သက်ဆိုင်ရာဥပဒေများ၊ နည်းဥပဒေများ၊ ပတ်ဝန်းကျင်ထိခိုက်မှုဆန်းစစ်ခြင်းဆိုင်ရာ လုပ်ထုံးလုပ်နည်း နှင့် စံချိန်စံညွှန်းများ၊ ပတ်ဝန်းကျင်ထိန်းသိမ်းရေးဆိုင်ရာ လိုက်နာဆောင်ရွက် မှု သက်သေခံလက်မှတ်ပါ စည်းကမ်းသတ်မှတ်ချက်များနှင့် ပတ်ဝန်းကျင် စီမံခန့်ခွဲမှုအစီအစဉ်ပါကတိကဝတ်များကို လိုက်နာဆောင်ရွက်ရန်၊



- (၂) စီမံကိန်းအဆိုပြုသူသည် ပတ်ဝန်းကျင်ထိန်းသိမ်းရေးဆိုင်ရာ လိုက်နာဆောင်ရွက်မှုသက်သေခံလက်မှတ်တွင် သတ်မှတ်ဖော်ပြထားသည့် စောင့်ကြပ်ကြည့်ရှုရေးလုပ်ငန်းများကို မိမိအစီအစဉ်ဖြင့် ဆောင်ရွက်ရန်၊ ပတ်ဝန်းကျင်စီမံခန့်ခွဲမှုအစီအစဉ်တွင် ဖော်ပြထားသည့် စောင့်ကြပ်ကြည့်ရှုရေးလုပ်ငန်းများကို မိမိအစီအစဉ်ဖြင့် ဆောင်ရွက်ရာမှ ရရှိသောရလဒ်များကို မှတ်တမ်းတင် ထိန်းသိမ်းထားရန်၊ ယင်းမှတ်တမ်းများတွင် နမူနာစုဆောင်း ရယူခြင်းနှင့် ဓာတ်ခွဲဆန်းစစ်ခြင်းရလဒ်များ၊ ကိရိယာဖြင့်တိုင်းတာချက်များ၊ ချိန်ညှိတွက်ချက်ခြင်းများ (Calibrations)၊ စစ်ဆေးခြင်းများ၊ စမ်းသပ်ခြင်းနှင့် စာရင်းကောက်ခြင်း၊ အချက်အလက်အခြေခံအဖြစ်အသုံးပြုသည့် ဆန်းစစ်လေ့လာမှုများတို့ ပါဝင်ရန်၊ မှတ်တမ်းများအားလုံးသည် ဖတ်ရှုနိုင်ရမည်ဖြစ်ပြီး ကြောင်းကျိုးညီညွတ်စွာဖြင့် အသုံးပြုနိုင်ရမည်။ ပြင်ဆင်ဖြည့်စွက်မှုများရှိပါက မူရင်းမှတ်တမ်းနှင့် ပြင်ဆင်ဖြည့်စွက်ထားသော မှတ်တမ်းနှစ်မျိုးလုံးကို ဖတ်ရှုနိုင်သည့် သို့မဟုတ် ပြန်လည်ဖော်ဆောင်ရယူနိုင်သည့် နည်းလမ်းဖြင့် ပြင်ဆင်ဖြည့်စွက်ရန်နှင့် ဝန်ကြီးဌာနမှစာဖြင့် သီးခြားရေးသား သဘောတူထားခြင်းမရှိပါက မှတ်တမ်းများအားလုံးကို ထိန်းသိမ်းထားရန်၊
- (၃) စောင့်ကြပ်ကြည့်ရှုမည့်နယ်ပယ် (ရေ၊ လေ၊ ဆူညံသံ) များ၊ နည်းစနစ်များ၊ နမူနာစုဆောင်းခြင်းနှင့် ဓာတ်ခွဲစမ်းသပ်ခြင်း၊ စောင့်ကြပ်တိုင်းတာမည့်နေရာ၊ အကြိမ်အရေအတွက်၊ အချိန်ဇယားနှင့် မှတ်တမ်းတင်ခြင်းနှင့် အစီရင်ခံခြင်းစသည်တို့ကို ရေးဆွဲ၍ အကောင်အထည်ဖော်ဆောင်ရွက်ပြီး သယံဇာတနှင့် သဘာဝပတ်ဝန်းကျင်ထိန်းသိမ်းရေးဝန်ကြီးဌာနသို့ (၆) လတစ်ကြိမ် တင်ပြရန်နှင့် အများပြည်သူသိရှိစေရန် ဝန်ကြီးဌာနသို့ တင်ပြသည့်နေ့ရက်မှ (၁၀) ရက်အတွင်း ထုတ်ဖော်ကြေညာရန်၊
- (၄) ပတ်ဝန်းကျင်စီမံခန့်ခွဲမှုအစီအစဉ်တွင် ဖော်ပြထားသည့် ကုစားပြင်ဆင်ရေးလုပ်ငန်းများ၊ ကြိုတင်ကာကွယ်ရေးလုပ်ငန်းများ လိုက်နာဆောင်ရွက်ရန်နှင့် စောင့်ကြပ်ကြည့်ရှုရေးအစီအစဉ်တွင် ဖော်ပြထားသည့် ကတိကဝတ်အတိုင်း လိုက်နာအကောင်အထည်ဖော်ဆောင်ရွက်ရန်၊
- (၅) စီမံကိန်းအဆိုပြုသူသည် စောင့်ကြပ်ကြည့်ရှုမှုအစီရင်ခံစာအား ဤဝန်ကြီးဌာနသို့ တင်ပြသည့် နေ့ရက်မှ (၁၀)ရက်အတွင်း အမျိုးသားလုံခြုံရေးဆိုင်ရာ ကိစ္စရပ်များမှတစ်ပါး အများပြည်သူသိရှိနိုင်ရန် စီမံကိန်း၏ ဝက်ဘ်ဆိုဒ်တွင် လည်းကောင်း၊ စာကြည့်တိုက်များ၊ ပြည်သူ့ခန်းမများစသည့် အများပြည်သူ စုဝေးရာနေရာများတွင်လည်းကောင်း၊ စီမံကိန်းရုံးဌာနများတွင်လည်းကောင်း



အများပြည်သူသိရှိနိုင်စေရန် တင်ပြရန်နှင့် မည်သည့်အဖွဲ့အစည်း သို့မဟုတ် ပုဂ္ဂိုလ်မဆို စောင့်ကြပ်ကြည့်ရှုမှုအစီရင်ခံစာ၏ ဒီဂျစ်တယ်မိတ္တူကို တောင်းခံနိုင်ပြီး စီမံကိန်းအဆိုပြုသူသည် ယင်းတောင်းခံချက်ကိုရရှိပြီးနောက် (၁၀)ရက်အတွင်း ဒီဂျစ်တယ်မိတ္တူကို အီးမေးလ်ဖြင့်ဖြစ်စေ၊ တောင်းခံသူနှင့် သဘောတူညီထားသည့် အခြားနည်းလမ်းဖြင့်ဖြစ်စေ ပေးပို့ဆောင်ရွက်ရန်။

(၆) စီမံကိန်းအဆိုပြုသူသည် စီမံကိန်းလုပ်ငန်းများ သို့မဟုတ် စီမံကိန်းနှင့် ဆက်စပ်သည့် လုပ်ငန်းများကို ဆောင်ရွက်နေသည့် စီမံကိန်းရုံး၊ စီမံကိန်းလုပ်ငန်းခွင်နေရာနှင့် အခြားမည်သည့်နေရာကိုမဆို ဝန်ကြီးဌာနမှဖြစ်စေ၊ ဝန်ကြီးဌာနအား ကိုယ်စားပြုသူများမှဖြစ်စေ စောင့်ကြပ်ကြည့်ရှုစစ်ဆေးခြင်းနှင့် စပ်လျဉ်း၍ ပုံမှန်အလုပ်ချိန်အတွင်း မည်သည့်အချိန်တွင်မဆို ဝင်ရောက်ကြည့်ရှုနိုင်ရေး ခွင့်ပြုရန်။

(၇) အရေးပေါ်အခြေအနေတစ်ရပ် ဖြစ်ပေါ်လျှင်သော်လည်းကောင်း၊ စီမံကိန်းသည် သက်ဆိုင်ရာပတ်ဝန်းကျင်နှင့် လူမှုရေးဆိုင်ရာ သတ်မှတ်ချက်များအား ချိုးဖောက်သည် သို့မဟုတ် ချိုးဖောက်နိုင်ဖွယ်ရှိသည်ဟု ဝန်ကြီးဌာနက ထင်မြင်ယူဆလျှင်သော်လည်းကောင်း၊ ဝန်ကြီးဌာနက သတ်မှတ်သည့် မည်သည့်အချိန်တွင်မဆို စီမံကိန်းလုပ်ငန်းခွင်ရှိ မည်သည့်နေရာမဆို ချက်ချင်းဝင်ရောက်နိုင်ရေး ခွင့်ပြုရန်။

(၈) စီမံကိန်းအဆိုပြုသူသည် ဝန်ကြီးဌာနကစစ်ဆေးခြင်းကို ဆောင်ရွက်ရန် လိုအပ်သည့်ဓာတ်ပုံရိုက်ကူးခြင်း၊ အသံသွင်းခြင်း၊ ဗီဒီယိုရိုက်ကူးခြင်း၊ မြေသား၊ နုန်းအနည်အနှစ်၊ ရေနှင့် လေမှုန့်များရယူခြင်းနှင့် ကွန်ပျူတာများကို စစ်ဆေးခြင်း၊ ဒီဂျစ်တယ်စာတွဲများအပါအဝင် စာရွက်စာတမ်းအထောက်အထားများကို မိတ္တူကူးခြင်း၊ လူပုဂ္ဂိုလ်များကို တွေ့ဆုံမေးမြန်းခြင်းနှင့် လိုအပ်သည်ဟုယူဆသည့် အခြားစုံစမ်းစစ်ဆေးခြင်း အပါအဝင် မည်သည့်နည်းလမ်းဖြင့်မဆို စစ်ဆေးဆောင်ရွက်ခြင်းကို လိုက်နာဆောင်ရွက်ရန်။

(၉) ဝန်ကြီးဌာနမှဖြစ်စေ၊ ဝန်ကြီးဌာနအား ကိုယ်စားပြုသူများမှဖြစ်စေ ပတ်ဝန်းကျင်စစ်ဆေးသည့် ကုန်ကျစရိတ်များ၊ စစ်ဆေးသူများအတွက် ကုန်ကျစရိတ်များ ကျခံခြင်းနှင့်ပတ်သက်၍ ပတ်ဝန်းကျင်ထိခိုက်မှုဆန်းစစ်ခြင်းဆိုင်ရာ လုပ်ထုံးလုပ်နည်း အပိုဒ် ၁၂၂ နှင့်အညီ စီမံကိန်းအဆိုပြုသူမှ ကျခံရန်။

သက်သေခံလက်မှတ်ဆိုင်ရာစည်းကမ်းချက်များ

၈။ ဝန်ကြီးသက်သေခံလက်မှတ်ဆိုင်ရာ စည်းကမ်းချက်များနှင့်ပတ်သက်၍ တစ်ဖက်ပါအချက်တို့ကို လိုက်နာဆောင်ရွက်ရမည်-



(က) ဤပတ်ဝန်းကျင်ထိန်းသိမ်းရေးဆိုင်ရာ လိုက်နာဆောင်ရွက်မှုသက်သေခံလက်မှတ် သက်တမ်းသည် ထုတ်ပေးသည့်နေ့ရက်မှစ၍ (၅)နှစ် ဖြစ်သည်။ စီမံကိန်းအဆိုပြုသူ သည် ပတ်ဝန်းကျင်ထိန်းသိမ်းရေးဆိုင်ရာ လိုက်နာဆောင်ရွက်မှုသက်သေခံလက်မှတ် သက်တမ်းမကုန်ဆုံးမီ (၆) လကြိုတင်၍ သက်တမ်းတိုးရန် ဝန်ကြီးဌာနသို့ လျှောက် ထားရန်၊

(ခ) စီမံကိန်းအဆိုပြုသူသည် သက်သေခံလက်မှတ်ရရှိပြီး ပထမ (၂) နှစ်အတွင်း စီမံကိန်း ၏ အကောင်အထည်ဖော်မှုကို စတင်ဆောင်ရွက်ရမည်။ ထိုသို့ဆောင်ရွက်ခြင်းကို စတင်ဆောင်ရွက်သည့်နေ့မှ ရက်ပေါင်း (၃၀) ထက်နောက်မကျစေဘဲ ဤဦးစီးဌာနသို့ စာဖြင့်သတင်းပို့ အကြောင်းကြားရမည့်အပြင် စီမံကိန်းကို အကောင်အထည်ဖော်ရာ တွင် ပါဝင်သောဆောင်ရွက်မှုများကို သတ်မှတ်ဖော်ပြရန်၊

(ဂ) စီမံကိန်းအဆိုပြုသူသည် စီမံကိန်းအကောင်အထည်ဖော်မှုကို မည်သည့်အတွက်ကြောင့် စတင်နိုင်ခြင်းမရှိကြောင်းနှင့် စတင်အကောင်အထည်ဖော်နိုင်ရန် အချိန်ကာလမည်မျှ လိုအပ်ကြောင်းကို အကျိုးအကြောင်းဖော်ပြ၍ ထိုလိုအပ်သည့်ကာလအတွက် အချိန် တိုးပေးရန် တင်ပြချက်အရ ဝန်ကြီးဌာနက အချိန်တိုးပေးသည့်ကိစ္စမှတစ်ပါး ပတ်ဝန်းကျင် ထိန်းသိမ်းရေးဆိုင်ရာ လိုက်နာဆောင်ရွက်မှု သက်သေခံလက်မှတ်ရရှိပြီး (၂)နှစ်အတွင်း စီမံကိန်းကို ထိရောက်စွာအကောင်အထည်ဖော်မှုအား စတင် ဆောင်ရွက်ခြင်းမပြုလျှင် ပတ်ဝန်းကျင်စီမံခန့်ခွဲမှုအစီအစဉ် ကို အသစ်ပြုလုပ် တင်ပြရန်၊

(ဃ) စီမံကိန်း အကောင်အထည်ဖော်ဆောင်ရွက်ရာတွင် အောက်ပါအချက်များ တွေ့ရှိရပါက ပတ်ဝန်းကျင်ထိန်းသိမ်းရေးဆိုင်ရာ လိုက်နာဆောင်ရွက်မှု သက်သေခံလက်မှတ်ပါ စည်းကမ်းချက်များကို ဝန်ကြီးဌာနမှ ပြင်ဆင်ခြင်း သို့မဟုတ် ပတ်ဝန်းကျင်စီမံခန့်ခွဲမှု အစီအစဉ် ကို ပြန်လည်ပြင်ဆင်စေပြီး တင်ပြရန် ညွှန်ကြားပါက စီမံကိန်းအဆိုပြုသူက လိုက်နာဆောင်ရွက်ရမည်-

- (၁) စီမံကိန်းကြောင့် အမှန်တကယ်ထိခိုက်မှု သို့မဟုတ် ထိခိုက်နိုင်မှုများကို လျှော့ချရန် ဆောင်ရွက်မှုများသည် ပြည့်စုံမှုမရှိခြင်း သို့မဟုတ် လုံလောက်မှု မရှိခြင်း၊
- (၂) စီမံကိန်း၏ ဆိုးကျိုးသက်ရောက်မှုများသည် မည်ကဲ့သို့ ထိခိုက်မှုဖြစ်စေ ကြောင်း သို့မဟုတ် ဖြစ်စေနိုင်ကြောင်း သို့မဟုတ် ဖြစ်လာကြောင်းသိရှိနိုင်ရန် သတင်းအချက်အလက်သစ်များ ထွက်ပေါ်လာခြင်း၊
- (၃) စီမံကိန်းသည် ပတ်ဝန်းကျင်စီမံခန့်ခွဲမှုအစီအစဉ် ကို မူလအတည်ပြု ခဲ့သည့် အချိန်မှ ကြိုတင်သိမြင်နိုင်ခြင်းမရှိသော ဆိုးကျိုးသက်ရောက်မှုများရှိခြင်း၊
- (၄) စီမံကိန်း၏ ဆိုးကျိုးသက်ရောက်မှုများသည် ပတ်ဝန်းကျင်စီမံခန့်ခွဲမှုအစီအစဉ်၊

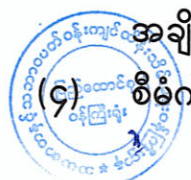

ပတ်ဝန်းကျင်ထိန်းသိမ်းရေးဆိုင်ရာ လိုက်နာဆောင်ရွက်မှု သက်သေခံလက်မှတ်နှင့် စည်းကမ်းချက်များထုတ်ပေးခြင်း၊ ပြင်ဆင်ခြင်း၊ တင်သွင်းခြင်းနှင့် အတည်ပြုခြင်းများအတွက် အခြေခံအချက်များ ထုတ်ဖော် ခဲ့စဉ်က မျှော်မှန်းထားသည့် ထိခိုက်မှုထက်ပိုမိုကြီးမားခြင်း၊

- (၅) အကောင်းဆုံးရရှိနိုင်သော နည်းလမ်းအဓိပ္ပာယ်ဖွင့်ဆိုချက်အရ စီမံကိန်း၏ ဆိုးကျိုးသက်ရောက်မှုကို ထူးခြားစွာလျော့ချနိုင်ခြင်း၊
- (၆) စီမံကိန်း၏ ဆိုးကျိုးသက်ရောက်မှုများကို စီမံကိန်းတွင် စီးပွားရေးအရ သိသိသာသာအပိုကုန်ကျစရိတ်မဖြစ်စေဘဲ အလေ့အကျင့်ကောင်းများဖြင့် လျော့ချနိုင်ခြင်း၊
- (၇) ပတ်ဝန်းကျင်ထိန်းသိမ်းရေးဆိုင်ရာ လိုက်နာဆောင်ရွက်မှု သက်သေခံလက်မှတ်တွင် သတ်မှတ်ထားသော နည်းလမ်းများ/ စည်းကမ်းချက်များသည် ဆိုးကျိုးသက်ရောက်မှုများကို လျော့ချရာတွင် မလိုအပ်တော့ဟု ဆုံးဖြတ်နိုင်ခြင်း။

ပတ်ဝန်းကျင်ထိန်းသိမ်းရေးရန်ပုံငွေဆိုင်ရာ စည်းကမ်းချက်များ

၉။ ပတ်ဝန်းကျင်ထိန်းသိမ်းရေးဆိုင်ရာရန်ပုံငွေနှင့်စပ်လျဉ်း၍ အောက်ပါတို့ကို လိုက်နာဆောင်ရွက်ရမည်-

- (က) ပတ်ဝန်းကျင်ထိန်းသိမ်းရေးနည်းဥပဒေ ၃၀ နှင့်အညီ ညစ်ညမ်းမှု (ထုတ်လွှတ်မှု၊ စွန့်ပစ်ပစ္စည်း) ဖြစ်စေခြင်းအတွက် ပေးဆောင်ငွေများ၊ သယံဇာတအသုံးပြုမှုနှင့် ဂေဟစနစ်ဝန်ဆောင်မှုများမှ အကျိုးရရှိခြင်းအတွက် ပတ်ဝန်းကျင်ထိန်းသိမ်းရေး ရန်ပုံငွေတွင် ပေးဆောင်ငွေများအဖြစ် ထည့်ဝင်ရန် ပတ်ဝန်းကျင်ထိန်းသိမ်းရေးကော်မတီ၏ အတည်ပြုချက်ဖြင့် ဤဝန်ကြီးဌာနက သတ်မှတ်ပါက စီမံကိန်းအဆိုပြုသူမှ ငွေကြေး ထည့်ဝင်ရမည်၊
- (ခ) စီမံကိန်းအဆိုပြုသူသည် ငွေရေးကြေးရေး အာမခံချက်များအားလုံးကို ဝန်ကြီးဌာနမှ ပတ်ဝန်းကျင်ထိန်းသိမ်းရေး ကော်မတီ၏ အတည်ပြုချက်ဖြင့် သတ်မှတ်/ပြင်ဆင် တောင်းခံပါက ထည့်ဝင်ရမည်၊
- (ဂ) စီမံကိန်းအဆိုပြုသူသည် ပတ်ဝန်းကျင်စီမံခန့်ခွဲမှုအစီအစဉ်ကို အကောင်အထည်ဖော် ဆောင်ရွက်နိုင်ရေးအတွက် အစီရင်ခံစာတွင် ဖော်ပြထားသည့်အတိုင်း ရန်ပုံငွေ ထူထောင်ထားရှိရမည်၊
- (ဃ) စီမံကိန်းအဆိုပြုသူအနေဖြင့် ပတ်ဝန်းကျင်စီမံခန့်ခွဲမှုအစီအစဉ်ပါ ပတ်ဝန်းကျင်ထိန်းသိမ်းရေးလုပ်ငန်းများအတွက် ထည့်သွင်းဖော်ပြထားသည့် လျာထားအသုံးစရိတ်များနှင့်ပတ်သက်၍ သီးခြားငွေစာရင်းဖွင့်လှစ်ထားသော အထောက်အထားအချက်အလက်



ဖြင့် ထည့်သွင်းဖော်ပြရမည်။

အထွေထွေစည်းကမ်းချက်များ

၁၀။ စီမံကိန်းအဆိုပြုသူသည် စီမံကိန်းဒီဇိုင်းနှင့် စီမံကိန်းလုပ်ငန်းများကို ပြင်ဆင်ရန်ရှိပါက ဝန်ကြီးဌာနသို့ ကြိုတင်အသိပေးတင်ပြရမည်။

၁၁။ ဤပတ်ဝန်းကျင်ထိန်းသိမ်းရေးဆိုင်ရာ လိုက်နာဆောင်ရွက်မှု သက်သေခံလက်မှတ်သည် ဤလက်မှတ်ပါလုပ်ငန်းနှင့်သာ သက်ဆိုင်စေရမည်။

၁၂။ ဤပတ်ဝန်းကျင်ထိန်းသိမ်းရေးဆိုင်ရာ လိုက်နာဆောင်ရွက်မှု သက်သေခံလက်မှတ်သည် ပတ်ဝန်းကျင်ထိန်းသိမ်းရေးနှင့် လူမှုရေးဆိုင်ရာ လိုက်နာဆောင်ရွက်ရန်ဖြစ်ပြီး စီမံကိန်းလုပ်ငန်း ဆောင်ရွက်ခွင့်ပြုမိန့်မှာ သက်ဆိုင်ရာဌာန၏ မူဝါဒ၊ ဥပဒေ၊ နည်းဥပဒေများ၊ လုပ်ထုံးလုပ်နည်း၊ လမ်းညွှန်ချက်များနှင့်အညီ ဆောင်ရွက်ရန်ဖြစ်သည်။ စီမံကိန်းသက်တမ်းအတွင်း စစ်ဆေးမှု ပြုလုပ် ချိန်တွင် ခွင့်ပြုမိန့်စာရွက်စာတမ်း အထောက်အထားများအားလုံးကို တင်ပြရမည်။

၁၃။ စီမံကိန်းပိုင်ရှင်နှင့် အဆိုပြုထားသော လွှဲပြောင်းလက်ခံသူတို့၏ ပူးပေါင်းလျှောက်ထားချက် အရ ဤသက်သေခံလက်မှတ် သို့မဟုတ် ယင်း၏အစိတ်အပိုင်းတစ်ရပ်ရပ်ကို အဆိုပြုထားသော လွှဲပြောင်းလက်ခံသူထံ ဝန်ကြီးဌာန၏ ခွင့်ပြုချက်ရရှိပြီးမှသာ လွှဲပြောင်းရမည်။

၁၄။ ပတ်ဝန်းကျင်ထိန်းသိမ်းမှုဆန်းစစ်ခြင်းဆိုင်ရာ လုပ်ထုံးလုပ်နည်း၊ အပိုဒ် ၁၀၂ အရ စီမံကိန်း အဆိုပြုသူသည် မိမိကိုယ်တိုင်ကြောင့်ဖြစ်စေ မိမိကိုယ်စားဆောင်ရွက်ရန် ခန့်ထားခြင်း သို့မဟုတ် ငှားရမ်းခြင်း သို့မဟုတ် အခွင့်အာဏာပေးခြင်းပြုထားသည့် ကန်ထရိုက်တာ၊ လက်ခွဲဆောင်ရွက် ပေးသူဆပ်ကန်ထရိုက်တာ၊ အရာရှိ၊ အလုပ်သမား၊ ကိုယ်စားလှယ် သို့မဟုတ် အတိုင်ပင်ခံများ၏ ပြုလုပ်မှု သို့မဟုတ် ပျက်ကွက်မှုကြောင့်ဖြစ်စေပေါ်ပေါက်သည့် ဆိုးကျိုးသက်ရောက်မှုများအားလုံး တို့အတွက် တာဝန်ရှိသည်။

၁၅။ စီမံကိန်းအဆိုပြုသူသည် ဤပတ်ဝန်းကျင်ထိန်းသိမ်းရေးဆိုင်ရာ လိုက်နာဆောင်ရွက်မှု သက်သေခံလက်မှတ်ပါ စည်းကမ်းချက်များကို လိုက်နာမှုမရှိပါက ပတ်ဝန်းကျင်ထိန်းသိမ်းရေး ဥပဒေ၊ နည်းဥပဒေများ၊ လုပ်ထုံးလုပ်နည်းများနှင့်အညီ အရေးယူခြင်းခံရမည်။