



ပြည်ထောင်စုသမ္မတမြန်မာနိုင်ငံတော်အစိုးရ
သယံဇာတနှင့်သဘာဝပတ်ဝန်းကျင်ထိန်းသိမ်းရေးဝန်ကြီးဌာန
နေပြည်တော်



စိုက်ပျိုးရေး၊ မွေးမြူရေးနှင့် ဆည်မြောင်းဝန်ကြီးဌာန၊ ဆည်မြောင်းနှင့်ရေအသုံးချမှု
 စီမံခန့်ခွဲရေးဦးစီးဌာန (မန္တလေးမြို့) မှ အကောင်အထည်ဖော်ဆောင်ရွက်လျက်ရှိသည့်
 နန်းစိန်ရေလှောင်တံတည်ဆောက်ခြင်းလုပ်ငန်းအတွက် တင်ပြလာသော
 ကနဦးပတ်ဝန်းကျင်ဆန်းစစ်ခြင်း (IEE) အစီရင်ခံစာ၏

ပတ်ဝန်းကျင်ထိန်းသိမ်းရေးဆိုင်ရာ လိုက်နာဆောင်ရွက်မှု သက်သေခံလက်မှတ်
(Environmental Compliance Certificate-ECC)

ရက်စွဲ။ ၂၀၂၄ ခုနှစ်၊ ဇူလိုင်လ ၁၈ ရက်



ပြည်ထောင်စုသမ္မတမြန်မာနိုင်ငံတော်အစိုးရ
သယံဇာတနှင့်သဘာဝပတ်ဝန်းကျင်ထိန်းသိမ်းရေးဝန်ကြီးဌာန
ပတ်ဝန်းကျင်ထိန်းသိမ်းရေးဆိုင်ရာလိုက်နာဆောင်ရွက်မှု သက်သေခံလက်မှတ်
(Environmental Compliance Certificate - ECC)



သက်သေခံလက်မှတ်အမှတ်။ ECC (၉၁၀) ရက်စွဲ။ ၂၀၂၄ ခုနှစ်၊ ဇူလိုင်လ ၁၆ ရက်
 ၁။ သယံဇာတနှင့်သဘာဝပတ်ဝန်းကျင်ထိန်းသိမ်းရေးဝန်ကြီးဌာနသည် ပတ်ဝန်းကျင်ထိန်းသိမ်းရေး
 ဥပဒေ (ပြည်ထောင်စုလွှတ်တော် ဥပဒေအမှတ် ၉/၂၀၁၂) နှင့် ပတ်ဝန်းကျင်ထိခိုက်မှုဆန်းစစ်ခြင်း
 ဆိုင်ရာ လုပ်ထုံးလုပ်နည်း (အမိန့်ကြော်ငြာစာအမှတ် ၆၁၆/၂၀၁၅) တို့အရ နောက်ဆက်တွဲ(က)
 တွင် ဖော်ပြထားသော အဆိုပြုစီမံကိန်းအား နောက်ဆက်တွဲ (ခ) ပါ စည်းကမ်းချက်များကို လိုက်နာ
 ဆောင်ရွက်စေလျက် ဤပတ်ဝန်းကျင်ထိန်းသိမ်းရေးဆိုင်ရာ လိုက်နာဆောင်ရွက်မှု သက်သေခံ
 လက်မှတ် (Environmental Compliance Certificate - ECC) ကို ထုတ်ပေးလိုက်သည်-

- (က) စီမံကိန်းအဆိုပြုသူ - ညွှန်ကြားရေးမှူး
ဆည်မြောင်းနှင့် ရေအသုံးချမှုစီမံခန့်ခွဲရေးဦးစီး
ဌာန၊ မန္တလေးတိုင်းဒေသကြီး
- (ခ) ဆက်သွယ်ရန်လိပ်စာ - ညွှန်ကြားရေးမှူးရုံး၊ ဆည်မြောင်းနှင့် ရေအသုံးချမှု
စီမံခန့်ခွဲရေးဦးစီးဌာန၊ မန္တလေးတိုင်းဒေသကြီး
- (ဂ) စီမံကိန်းအမျိုးအစား - နန်းစိန်ရေလှောင်တံတည်ဆောက်ခြင်းလုပ်ငန်း
- (ဃ) စီမံကိန်းကာလ - အခွင့်အမိန့်ရအဖွဲ့အစည်းက ခွင့်ပြုသည့်ကာလ
- (င) စီမံကိန်း၏ အရွယ်အစား - ရေဝပ်ဧရိယာ (၈၅၆) ဧက
- (စ) စီမံကိန်းတည်နေရာ - မန္တလေးတိုင်းဒေသကြီး၊ ပြင်ဦးလွင်ခရိုင်၊
သပိတ်ကျင်းမြို့နယ်
- (ဆ) ECC သက်တမ်း - (၅)နှစ်
စတင်ထုတ်ပေးရက် - ၁-၇-၂၀၂၄
သက်တမ်းကုန်ဆုံးရက် - ၃၀-၆-၂၀၂၉
- (ဇ) အတည်ပြုအစီရင်ခံစာ
အမျိုးအစား - ကနဦးပတ်ဝန်းကျင်ဆန်းစစ်ခြင်း (IEE) အစီရင်ခံစာ
- (ဈ) အတည်ပြုအစီရင်ခံစာ - မန္တလေးတိုင်းဒေသကြီး၊ ပတ်ဝန်းကျင်ထိန်းသိမ်းရေး
ဦးစီးဌာန၏ ၂၁-၅-၂၀၂၄ ရက်စွဲပါ စာအမှတ်၊
၂/၆/၇ အီးအိုင်အေ (၂၆၃/၂၀၂၄)

စည်းကမ်းချက်များသတ်မှတ်ခြင်း

၂။ အောက်ဖော်ပြပါ ရည်ရွယ်ချက်များ ရရှိနိုင်ရေးအတွက် ဤသက်သေခံလက်မှတ်၏ နောက်ဆက်တွဲပါ စည်းကမ်းချက်များကို လိုက်နာဆောင်ရွက်ရန် သတ်မှတ်ထားခြင်းဖြစ်ပါသည်-

- (က) ပတ်ဝန်းကျင်နှင့် လူမှုဆိုင်ရာ ဆိုးကျိုးသက်ရောက်မှုများကို ကြိုတင်ကာကွယ်ရေး၊ အနိမ့်ဆုံးဖြစ်စေရေးနှင့် ထိခိုက်မှုများကို ပြန်လည်ကုစားရေး ဆောင်ရွက်ပေးရန်၊
- (ခ) စီမံကိန်းအဆိုပြုသူ၏ စီမံကိန်းဆိုင်ရာ ကတိကဝတ်များနှင့် လိုက်နာထမ်းဆောင်ရမည့် တာဝန်များကို သတ်မှတ်ရန်၊
- (ဂ) လက်ခံနိုင်သော ပတ်ဝန်းကျင်အရည်အသွေး ဖြစ်စေရေးအတွက် စံချိန်စံညွှန်းများနှင့် အရည်အသွေးတိုင်းတာရေးနည်းလမ်းများ သတ်မှတ်ရန်၊
- (ဃ) စောင့်ကြပ်ကြည့်ရှုခြင်းနှင့် အစီရင်ခံခြင်းတို့ကို ပုံမှန်ဆောင်ရွက်စေရန်၊
- (င) စီမံကိန်းတွင် စဉ်ဆက်မပြတ် ဆောင်ရွက်သွားရမည့် ပတ်ဝန်းကျင်စီမံခန့်ခွဲရေး အစီအမံတစ်ရပ်ကို ရေးဆွဲဆောင်ရွက်ရန်။

၃။ အထက်ဖော်ပြပါ စည်းကမ်းချက်များအပြင် ဤဝန်ကြီးဌာနမှ အခါအားလျော်စွာထုတ်ပြန်သော အမိန့်၊ ညွှန်ကြားချက်များကို လိုက်နာဆောင်ရွက်ရန်။

၄။ ဤပတ်ဝန်းကျင်ထိန်းသိမ်းရေးဆိုင်ရာ လိုက်နာဆောင်ရွက်မှု သက်သေခံလက်မှတ်သည် လုပ်ငန်းဆောင်ရွက်ရန်ခွင့်ပြုမိန့်မဟုတ်ဘဲ ပတ်ဝန်းကျင်ထိန်းသိမ်းရေးဆိုင်ရာ စည်းကမ်းချက်များအား လိုက်နာဆောင်ရွက်ရန်ဖြစ်ကြောင်း၊ မြေအသုံးပြုခွင့်နှင့် လုပ်ငန်းဆောင်ရွက်ခွင့်ပြုမိန့်မှာ သက်ဆိုင်ရာ ဝန်ကြီးဌာန သို့မဟုတ် အခွင့်အမိန့်ရအဖွဲ့အစည်းများ၏ မူဝါဒ၊ ဥပဒေ၊ နည်းဥပဒေများ၊ လုပ်ထုံးလုပ်နည်း၊ လမ်းညွှန်ချက်များနှင့်အညီ လိုက်နာဆောင်ရွက်ရန်။

၅။ သက်ဆိုင်ရာခွင့်ပြုမိန့်ထုတ်ပေးသည့်ဌာနမှ ခွင့်ပြုမိန့်ပယ်ဖျက်လျှင် သော်လည်းကောင်း၊ သက်တမ်းတိုးပေးခြင်း မရှိလျှင်သော်လည်းကောင်း၊ ပတ်ဝန်းကျင်ထိန်းသိမ်းရေးဆိုင်ရာလိုက်နာ ဆောင်ရွက်မှုသက်သေခံလက်မှတ် သက်တမ်းရှိစေကာမူ ဤသက်သေခံလက်မှတ်၏ သက်တမ်း သည်လည်း အလိုအလျောက် ကုန်ဆုံးသည်ဟု မှတ်ယူရမည်။



၁၂/၈.၇.၂၀၂၄

ပြည်ထောင်စုဝန်ကြီး (ကိုယ်စား)
(လှမောင်သိန်း၊ အမြဲတမ်းအတွင်းဝန်)
သယံဇာတနှင့်သဘာဝပတ်ဝန်းကျင်ထိန်းသိမ်းရေးဝန်ကြီးဌာန

**စိုက်ပျိုးရေး၊ မွေးမြူရေးနှင့် ဆည်မြောင်းဝန်ကြီးဌာန၊ ဆည်မြောင်းနှင့်ရေအသုံးချမှု
စီမံခန့်ခွဲရေးဦးစီးဌာန (မန္တလေးမြို့) မှ အကောင်အထည်ဖော်ဆောင်ရွက်လျက်ရှိသည့်
နန်းစိန်ရေလှောင်တံတည်ဆောက်ခြင်းလုပ်ငန်း၏ စီမံကိန်းအကြောင်းအရာ**

၁။ စီမံကိန်းအဆိုပြုသူမှ မန္တလေးတိုင်းဒေသကြီး၊ ပြင်ဦးလွင်ခရိုင်၊ သပိတ်ကျင်းမြို့နယ်၊ ရေဝပ်
ဧရိယာ (၈၅၆) ဧကတွင် အကောင်အထည်ဖော်ဆောင်ရွက်မည့် နန်းစိန်ရေလှောင်တံ
တည်ဆောက်ခြင်းလုပ်ငန်းအတွက် ညွှန်ကြားရေးမှူးရုံး၊ ပတ်ဝန်းကျင်ထိန်းသိမ်းရေးဦးစီးဌာန၊
မန္တလေးတိုင်းဒေသကြီး၏ ၂၁-၅-၂၀၂၄ ရက်စွဲပါ စာအမှတ်၊ ၂/၆/၇ အီးအိုင်အေ (၂၆၃/၂၀၂၄) ဖြင့်
တင်ပြခဲ့သည့် တတိယအဖွဲ့အစည်း Myit Makha Environmental Service မှ ရေးသားပြုစုထားသော
အပြီးသတ် ကနဦးပတ်ဝန်းကျင်ဆန်းစစ်ခြင်း (IEE) အစီရင်ခံစာကို ပတ်ဝန်းကျင်ထိန်းသိမ်းရေးဆိုင်ရာ
လိုက်နာဆောင်ရွက်မှု သက်သေခံလက်မှတ် (Environmental Compliance Certificate - ECC)
ထုတ်ပေးခြင်းဖြစ်သည်။

၂။ **စီမံကိန်းအဆိုပြုသူ။** ညွှန်ကြားရေးမှူး၊ ဆည်မြောင်းနှင့် ရေအသုံးချမှုစီမံခန့်ခွဲရေးဦးစီး
ဌာန၊ မန္တလေးမြို့ ၊ ဖုန်းနံပါတ် ၀၉-၈၈၂၅၂၄၅၄၅ ဖြစ်ပါသည်။

၃။ **စီမံကိန်း၏အစိတ်အပိုင်းများ။** အဆိုပြုစီမံကိန်းသည် မန္တလေးတိုင်းဒေသကြီး၊ ပြင်ဦးလွင်
ခရိုင်၊ သပိတ်ကျင်းမြို့နယ်၊ ရေဝပ်ဧရိယာ (၈၅၆) ဧကတွင် အကောင်အထည်ဖော်ဆောင်ရွက်မည့်
နန်းစိန်ရေလှောင်တံတည်ဆောက်ခြင်းလုပ်ငန်းဖြစ်ပြီး ၂၀၂၂-၂၀၂၃ ခုနှစ်မှ စတင်၍ ၂၀၂၅-၂၀၂၆
ခုနှစ်တွင် ပြီးစီးရန် လျာထားကြောင်း၊ လုပ်သားအင်အားအနေဖြင့် လူဦးရေ (၈၀၀) နီးပါးခန့်၊
ရေသုံးစွဲမှုအနေဖြင့် လုပ်ငန်းသုံးရေနှင့် အထွေထွေသုံးရေအတွက် ပေ (၂၀၀၀) အမြင့်ရှိ ယာယီ
မြေသားသည် တည်ဆောက်၍ ရေသိုလှောင်သုံးစွဲမည် ဖြစ်ကြောင်း၊ စွမ်းအင်သုံးစွဲမှုအနေဖြင့်
မီးစက်များ အသုံးပြုမည်ဖြစ်ပြီး ဒီဇယ်လောင်စာဆီ လိုအပ်ချက်မှာ ဂါလန် (၇၈၉၀၀၀) ခန့်
ဖြစ်ပါကြောင်း၊ ရေဆင်း/ဝင်ဧရိယာ (၃၃.၈) စတုရန်းမိုင်၊ ရေဝပ်ဧရိယာ (၈၅၆) ဧက၊ ရေသိုလှောင်မှု
ပမာဏ (၁၃,၀၀၀) ဧက၊ နှစ်စဉ် ပျမ်းမျှရေချိန် (၄၄.၅) လက်မ၊ နှစ်စဉ်ပျမ်းမျှ စီးဝင်ရေ
(၂၄,၀၀၀) ဧက၊ တံတံအလျား (၁၂,၂၅၅) ပေ၊ တံတံအမြင့် (၄၈) ပေရှိသည့် မြေသားတံ
အမျိုးအစားကို ဆောင်ရွက်မည်ဖြစ်ကြောင်း၊ စီမံကိန်းအား အကောင်အထည်ဖော်နိုင်ပါက
စိုက်ပျိုးမြေဧရိယာ (၄၀၀၀) ဧကအား စိုက်ပျိုးရေးအပြည့်အဝ ဖြန့်ဝေနိုင်မည်ဖြစ်ကြောင်း ဖော်ပြ
ထားပါသည်။

၄။ **ကုန်ကြမ်းပစ္စည်းနှင့် စက်ပစ္စည်းများ။** အဆိုပြုစီမံကိန်းတွင် လုပ်သားအင်အားအနေဖြင့်
လူဦးရေ (၈၀၀) နီးပါးခန့်၊ ရေသုံးစွဲမှုအနေဖြင့် လုပ်ငန်းသုံးရေနှင့် အထွေထွေသုံးရေအတွက် ပေ



(၂၀၀၀) အမြင့်ရှိ ယာယီမြေသားဆည်တည်ဆောက်၍ ရေသိုလှောင်သုံးစွဲမည်ဖြစ်ကြောင်း၊ စွမ်းအင် သုံးစွဲမှုအနေဖြင့် မီးစက်များအသုံးပြုမည်ဖြစ်ပြီး ဒီဇယ်လောင်စာဆီ လိုအပ်ချက်မှာ ဂါလန် (၇၈၉၀၀၀) ခန့် ဖြစ်ပါကြောင်းနှင့် စီမံကိန်းတွင်အသုံးပြုမည့် ကုန်ကြမ်းပစ္စည်းများနှင့် စက်ပစ္စည်း များကို အောက်ပါအတိုင်း ဖော်ပြထားပါသည်-

Raw Materials

Table 4-4: Raw materials for construction

No	Raw Materials	Unit	Pre-Construction	Dam Construction	Spillway Construction	Outlet Conduit Construction
1	Diesel	Gallon	578.94	511,624.6	41.660	-
2	Cement	Ton	-	98	80	75
3	Iron Bar	Ton	-	-	65	43.25
4	Sand	Kyin	-	170	89.5	78.5
5	Gravel	Kyin	-	70	380	120.5
6	Large Gravel (6"-9")	Kyin	-	1875	220	54
7	Selected Soil	Kyin	-	328,000	-	-

Machines and Equipment Lists

Table 4-5: Machines and equipment needed for the project

No	Type of Machines	Quantity
1	Hydraulic Excavator	6
2	Hydraulic Excavator (Breaker)	2
3	Crawler Tractor Class I	1
4	Crawler Tractor Class II	6
5	Dump Truck	20
6	Wheel Loader	2
7	Motor Grader	1
8	Water Bowser	4
9	Agitator Truck	4
10	Mobile Crane (10 Ton&50 Ton)	2
11	Crawler Drill & Air Man Air Compressor	2
12	Isuzu Truck	3
13	Denyo Welding Plant	1
14	Sheep Foot Roller	2
	Total	56

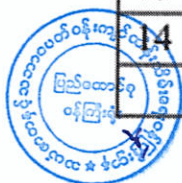

၅။ စီမံကိန်းတည်နေရာ။ မန္တလေးတိုင်းဒေကြီး၊ ပြင်ဦးလွင်ခရိုင်၊ သပိတ်ကျင်းမြို့နယ်၊
ရေဝပ်ဧရိယာ (၈၅၆) ဧကတွင် တည်ရှိပါသည်။



စိုက်ပျိုးရေး၊ မွေးမြူရေးနှင့် ဆည်မြောင်းဝန်ကြီးဌာန၊ ဆည်မြောင်းနှင့်ရေအသုံးချမှု
 စီမံခန့်ခွဲရေးဦးစီးဌာန (မန္တလေးမြို့) မှ မန္တလေးတိုင်းဒေသကြီး၊ ပြင်ဦးလွင်ခရိုင်၊
 သပိတ်ကျင်းမြို့နယ်တွင် အကောင်အထည်ဖော်ဆောင်ရွက်လျက်ရှိသည့်
 နန်းစိန်ရေလှောင်တံမံတည်ဆောက်ခြင်းလုပ်ငန်း၏ တည်နေရာပြမြေပုံ

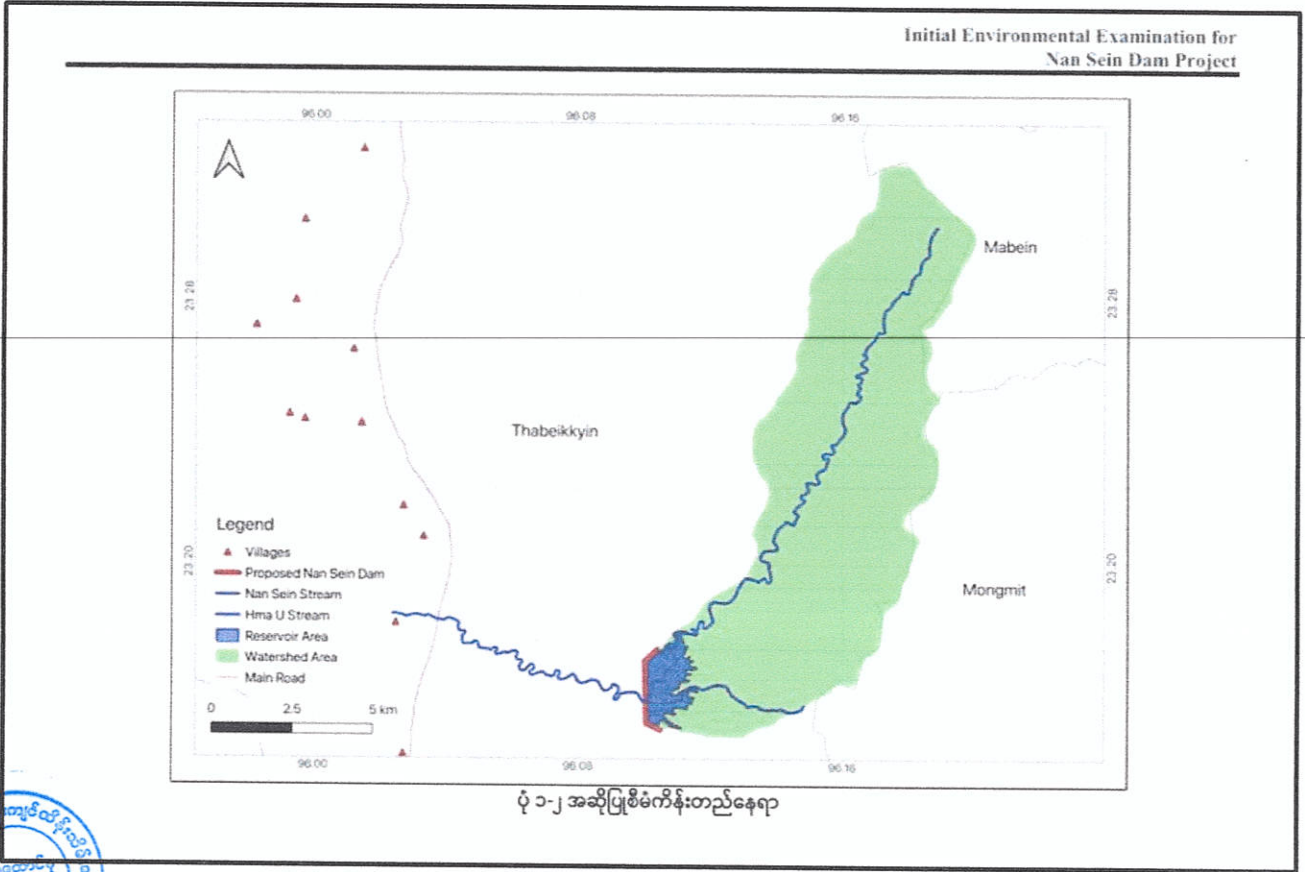

စိုက်ပျိုးရေး၊ မွေးမြူရေးနှင့် ဆည်မြောင်းဝန်ကြီးဌာန၊ ဆည်မြောင်းနှင့်ရေအသုံးချမှု စီမံခန့်ခွဲရေးဦးစီးဌာန (မန္တလေးမြို့) မှ မန္တလေးတိုင်းဒေသကြီး၊ ပြင်ဦးလွင်ခရိုင်၊ သပိတ်ကျင်းမြို့နယ်တွင် အကောင်အထည်ဖော်ဆောင်ရွက်လျက်ရှိသည့် နန်းစိန်ရေလှောင်တံမံတည်ဆောက်ခြင်းလုပ်ငန်း၏ တည်နေရာပြမြေပုံ

Initial Environmental Examination for
Nan Sein Dam Project



Figure 4-9: Project Location

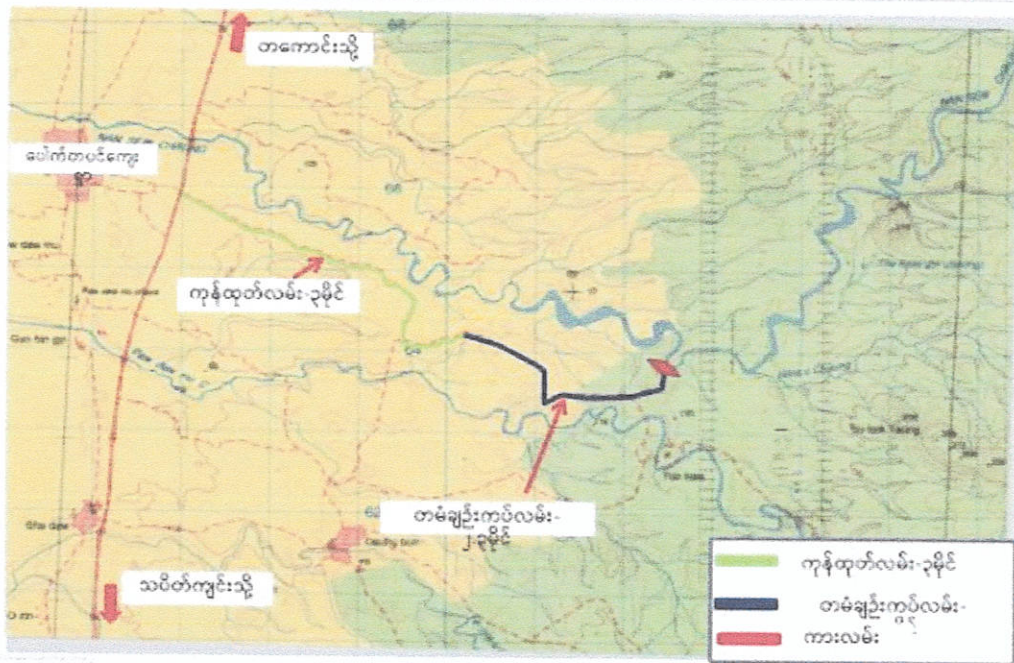
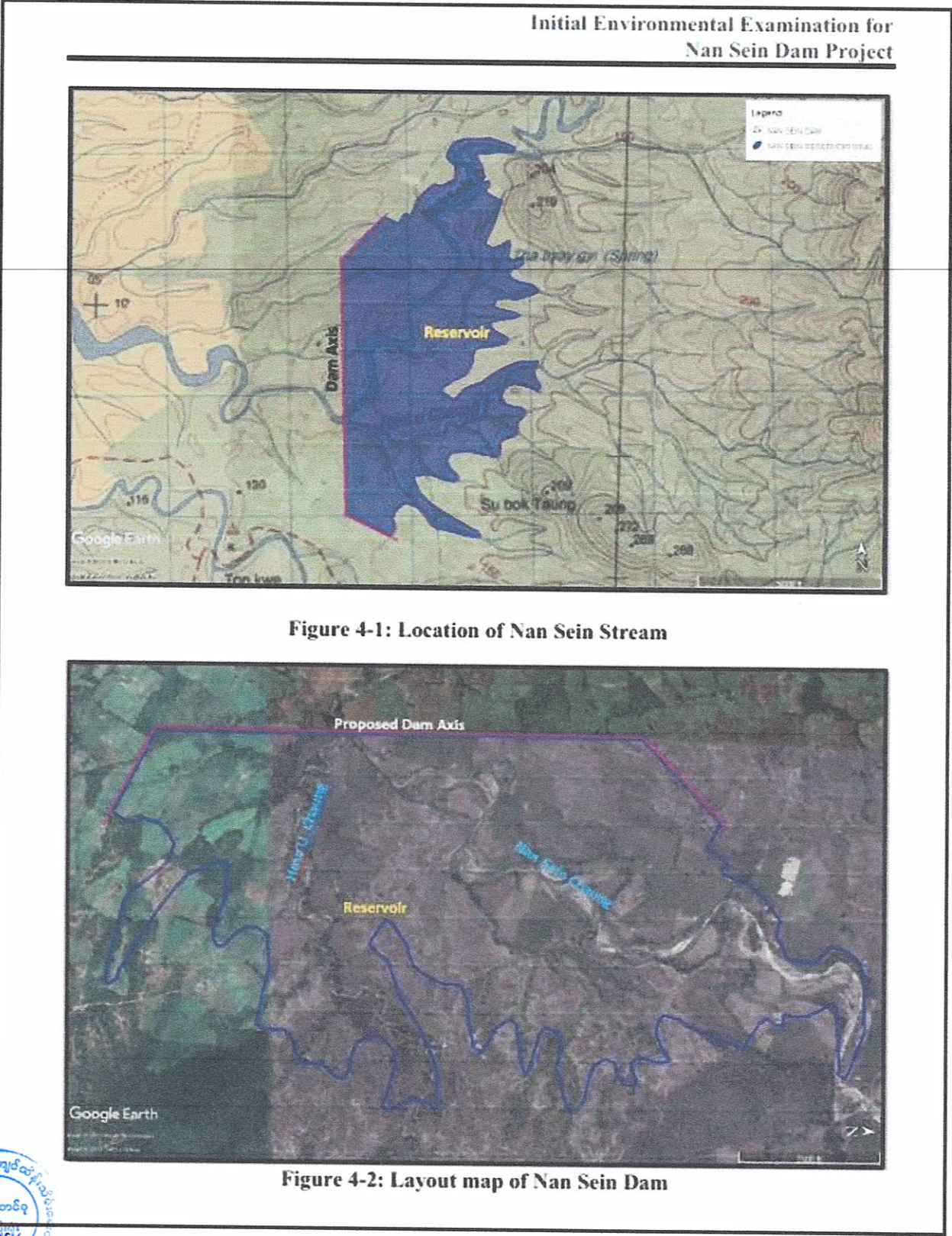

Figure 4-10: Map for access road of the proposed project



စိုက်ပျိုးရေး၊ မွေးမြူရေးနှင့် ဆည်မြောင်းဝန်ကြီးဌာန၊ ဆည်မြောင်းနှင့်ရေအသုံးချမှု
 စီမံခန့်ခွဲရေးဦးစီးဌာန (မန္တလေးမြို့) မှ မန္တလေးတိုင်းဒေသကြီး၊ ပြင်ဦးလွင်ခရိုင်၊
 သပိတ်ကျင်းမြို့နယ်တွင် အကောင်အထည်ဖော်ဆောင်ရွက်လျက်ရှိသည့်
 နန်းစိန်ရေလှောင်တံတည်ဆောက်ခြင်းလုပ်ငန်း၏ Layout Map



ကတိကဝတ်များ၊ စည်းကမ်းသတ်မှတ်ချက်များနှင့် အထွေထွေစည်းကမ်းများ

ကနဦးပတ်ဝန်းကျင်ဆန်းစစ်ခြင်းအစီရင်ခံစာအရ လိုက်နာဆောင်ရွက်ရမည့်ကတိကဝတ်များ

၆။ စီမံကိန်းအဆိုပြုသူက စိုက်ပျိုးရေး၊ မွေးမြူရေးနှင့်ဆည်မြောင်းဝန်ကြီးဌာန၊ ဆည်မြောင်းနှင့် ရေအသုံးချမှုစီမံခန့်ခွဲရေးဦးစီးဌာန၊ မန္တလေးမြို့မှ အကောင်အထည်ဖော် ဆောင်ရွက်လျက် ရှိသည့် နန်းစိန်ရေလှောင်တံတည်ဆောက်ခြင်းလုပ်ငန်းအတွက် ညွှန်ကြားရေးမှူးရုံး၊ ပတ်ဝန်းကျင် ထိန်းသိမ်းရေးဦးစီးဌာန၊ မန္တလေးတိုင်းဒေသကြီး၏ ၂၁-၅-၂၀၂၄ ရက်စွဲပါ စာအမှတ်၊ ၂/၆/၇ အီးအိုင်အေ (၂၆၃/၂၀၂၄) ဖြင့် တင်ပြခဲ့သည့် ကနဦးပတ်ဝန်းကျင်ဆန်းစစ်ခြင်း (IEE) အစီရင်ခံစာတွင် ဖော်ပြထားသည့် အောက်ပါကတိကဝတ်များ လိုက်နာဆောင်ရွက်ရမည်-

(က) **မူဝါဒ၊ ဥပဒေနှင့် လုပ်ထုံးလုပ်နည်း။** စီမံကိန်းအဆိုပြုသူသည် ပတ်ဝန်းကျင် ထိန်းသိမ်းရေးဥပဒေ၊ ပတ်ဝန်းကျင်ထိန်းသိမ်းရေးနည်းဥပဒေများ၊ ပတ်ဝန်းကျင် ထိခိုက်မှုဆန်းစစ်ခြင်းဆိုင်ရာ လုပ်ထုံးလုပ်နည်း၊ အမျိုးသားပတ်ဝန်းကျင် ဆိုင်ရာ အရည်အသွေး (ထုတ်လွှတ်မှု) လမ်းညွှန်ချက်များနှင့် စီမံကိန်းနှင့် သက်ဆိုင်သည့် အခြားမူဝါဒ၊ ဥပဒေ၊ နည်းဥပဒေများကို လိုက်နာဆောင်ရွက်ရမည်။

(ခ) **စီမံကိန်းဆောင်ရွက်မည့်လုပ်ငန်းစဉ်။** အဆိုပြုစီမံကိန်းသည် မန္တလေးတိုင်း ဒေသကြီး၊ ပြင်ဦးလွင်ခရိုင်၊ သပိတ်ကျင်းမြို့နယ်၊ ရေဝပ်ဧရိယာ (၈၅၆) ဧကတွင် အကောင်အထည်ဖော်ဆောင်ရွက်မည့် နန်းစိန်ရေလှောင်တံတည်ဆောက်ခြင်း လုပ်ငန်းဖြစ်ပြီး ၂၀၂၂-၂၀၂၃ ခုနှစ်မှ စတင်၍ ၂၀၂၅-၂၀၂၆ ခုနှစ်တွင် ပြီးစီးရန် လျာထားကြောင်း၊ လုပ်သားအင်အားအနေဖြင့် လူဦးရေ (၈၀၀) နီးပါးခန့်၊ ရေသုံးစွဲမှု အနေဖြင့် လုပ်ငန်းသုံးရေနှင့် အထွေထွေသုံးရေအတွက် ပေ (၂၀၀၀) အမြင့်ရှိ ယာယီ မြေသားဆည် တည်ဆောက်၍ ရေသိုလှောင်သုံးစွဲမည် ဖြစ်ကြောင်း၊ စွမ်းအင်သုံးစွဲမှု အနေဖြင့် မီးစက်များ အသုံးပြုမည်ဖြစ်ပြီး ဒီဇယ်လောင်စာဆီ လိုအပ်ချက်မှာ ဂါလန် (၇၈၉၀၀၀) ခန့် ဖြစ်ပါကြောင်း၊ ရေဆင်း/ဝင်ဧရိယာ (၃၃.၈) စတုရန်းမိုင်၊ ရေဝပ် ဧရိယာ (၈၅၆) ဧက၊ ရေသိုလှောင်မှု ပမာဏ (၁၃,၀၀၀) ဧက၊ နှစ်စဉ် ပျမ်းမျှမိုးရေချိန် (၄၄.၅) လက်မ၊ နှစ်စဉ်ပျမ်းမျှ စီးဝင်ရေ (၂၄,၀၀၀) ဧက၊ တံတံအလျား (၁၂,၂၅၅) ပေ၊ တံတံအမြင့် (၄၈) ပေရှိသည့် မြေသားတံတံ အမျိုးအစားကို ဆောင်ရွက်မည် ဖြစ်ကြောင်း၊ စီမံကိန်းအား အကောင်အထည်ဖော်နိုင်ပါက စိုက်ပျိုးမြေဧရိယာ (၉၀၀၀) ဧကအား စိုက်ပျိုးရေးအပြည့်အဝ ဖြန့်ဝေနိုင်မည်ဖြစ်ကြောင်း ဖော်ပြထားပါ



(ဂ) လေထုအရည်အသွေးစီမံခန့်ခွဲမှု။ အောက်ပါအတိုင်း လိုက်နာဆောင်ရွက်ရမည်-

- (၁) စီမံကိန်းအတွင်း အမှိုက်များမီးရှို့ခြင်းကို ရှောင်ရှားရန်၊
- (၂) စက်ယန္တရားများအတွက် အသုံးပြုမည့် လောင်စာအား Sulphur ပါဝင်မှု နည်းသော လောင်စာဆီတို့ကို သုံးစွဲသွားရန်၊
- (၃) စီမံကိန်းဆောင်ရွက်စဉ် အမှုန်ပျံ့လွင့်မှု လျော့နည်းစေရန် ရေဖျန်းခြင်း လုပ်ငန်းစဉ်များ ဆောင်ရွက်သွားရန်၊
- (၄) စီမံကိန်းဆောင်ရွက်ရာတွင် သင့်လျော်သော Respiratory protective equipment ကဲ့သို့သော တစ်ကိုယ်ရေကာကွယ်ရေးလုပ်ငန်းသုံးပစ္စည်းများ (PPE) များ စီစဉ်ပေးပြီး လုပ်ကိုင်ရာ၌ အသုံးပြုဆောင်ရွက်သွားရန်၊
- (၅) စက်ပစ္စည်းများအား Particulate Filters စနစ်အသုံးပြု၍ ဆောင်ရွက်ရန်၊
- (၆) ရေရှည်ခိုင်မာသော ပစ္စည်းများကို အသုံးပြုဆောင်ရွက်ရန်၊
- (၇) အမျိုးသားပတ်ဝန်းကျင်ဆိုင်ရာအရည်အသွေး (ထုတ်လွှတ်မှု) အထွေထွေ လမ်းညွှန်ချက်များ အပိုဒ် (၁.၁) ပါ သတ်မှတ်ထားသောလမ်းညွှန်တန်ဖိုးများ နှင့်အညီ ထိန်းသိမ်းလိုက်နာဆောင်ရွက်ရန်။

(ဃ) ရေအရည်အသွေးစီမံခန့်ခွဲမှု။ အောက်ပါအတိုင်း လိုက်နာဆောင်ရွက်ရမည်-

- (၁) စီမံကိန်းမှ ထွက်ရှိသည့် စွန့်ပစ်အမှိုက်များ စနစ်တကျ စွန့်ပစ်ခြင်းတို့ကို စီမံ ခန့်ခွဲခြင်းနှင့် စောင့်ကြပ်ကြည့်ရှုရန်၊
- (၂) ရေလမ်းကြောင်းနှင့် ဝေးကွာသောနေရာတို့၌ သဲ သို့မဟုတ် ဘီလပ်မြေ စသည်တို့ကို စနစ်တကျ အမိုးအကာတို့ဖြင့် ဖုံးအုပ် စုပုံထားရှိရန်၊
- (၃) စက်ယန္တရားတို့မှ စက်ဆီ/ချောဆီတို့ ယိုဖိတ်မှုမရှိစေရေး ပုံမှန်ထိန်းသိမ်းခြင်း နှင့် ယိုဖိတ်ပါက ညွှန်ကြားချက်များနှင့်အညီ လိုက်နာဆောင်ရွက်ရန်၊
- (၄) လုပ်ငန်းလည်ပတ်ခြင်းနှင့် တည်ဆောက်ခြင်းကာလတွင် ထွက်ရှိသည့် စွန့်ပစ်ရေတို့ကို အမျိုးသားပတ်ဝန်းကျင်ဆိုင်ရာ အရည်အသွေး (ထုတ်လွှတ်မှု) အထွေထွေလမ်းညွှန်ချက်များ အပိုဒ် (၁.၂) ပါ သတ်မှတ်ထားသော လမ်းညွှန် တန်ဖိုးများနှင့်အညီ စီမံစွန့်ပစ်ဆောင်ရွက်ရန်၊
- (၅) မြေပေါ်ရေအရည်အသွေးနှင့် စပ်လျဉ်း၍ FAO Irrigation Standard (1995) NWQS Class II (A) ပါ သတ်မှတ်လမ်းညွှန်တန်ဖိုးများနှင့်အညီ လိုက်နာ ဆောင်ရွက်ရန်။



(၆) မြေအောက်ရေအရည်အသွေးနှင့်စပ်လျဉ်း၍ WHO Drinking Water Guideline (1995) ပါ သတ်မှတ်လမ်းညွှန်တန်ဖိုးများနှင့်အညီ လိုက်နာဆောင်ရွက်ရန်။

(င) **မြေထုအရည်အသွေးစီမံခန့်ခွဲမှု။** အောက်ပါအတိုင်း လိုက်နာဆောင်ရွက်ရမည်-

- (၁) ဆောက်လုပ်ရေးလုပ်ငန်းများမှ ထွက်ရှိနိုင်သော အပေါ်ယံမြေဆီလွှာပုံများ၊ စွန့်ပစ်ပစ္စည်းများသိုလှောင်ရာနေရာတို့တွင် မိုးရေနှင့်အတူ စီးဆင်း မျောပါမှုမရှိစေရေး စီမံဆောင်ရွက်ရန်၊
- (၂) အမှိုက်စုဆောင်းမည့် ဧရိယာကို သတ်မှတ်ထားရှိခြင်းနှင့် အမှိုက်ပုံးများကို အဖုံးအကာတို့ဖြင့် ဆောင်ရွက်ထားရှိခြင်းတို့ကို လိုက်နာဆောင်ရွက်ရန်၊
- (၃) အမှိုက်စွန့်ပစ်မည်ဆိုပါက သက်ဆိုင်ရာဌာန၏ လမ်းညွှန်ချက်နှင့်အညီ လိုက်နာ၍ စီမံစွန့်ပစ်သွားရန်။

(စ) **ဆူညံသံနှင့် တုန်ခါမှုစီမံခန့်ခွဲမှု။** အောက်ပါအတိုင်း လိုက်နာဆောင်ရွက်ရမည်-

- (၁) ဆူညံသံထွက်ရှိမှုနည်းပါးသော စက်ကိရိယာတို့ကို အသုံးပြုဆောင်ရွက်ရန်၊
- (၂) လုပ်ငန်းဆောင်ရွက်သည့် အချိန်တို့ကို ဒေသခံများအား အချိန်နှင့်တပြေးညီ အသိပေးအကြောင်းကြား၍ ဆောင်ရွက်ရန်၊
- (၃) လုပ်ငန်းသုံးစက်ပစ္စည်းများနှင့် ယာဉ်များကို စနစ်တကျ ပြုပြင်ထိန်းသိမ်းခြင်း များ ဆောင်ရွက်သွားရန်၊
- (၄) လုပ်ငန်းဆောင်ရွက်နေစဉ်အတွင်း မလိုအပ်သော စက်များနှင့် ယာဉ်များ လည်ပတ်ခြင်းကို ရပ်နားထားရန်၊
- (၅) ဆူညံသံဒဏ်ခံနိုင်သည့် လုပ်ငန်းခွင်နှင့်သင့်လျော်သော တစ်ကိုယ်ရေ ကာကွယ်ရေးလုပ်ငန်းသုံးပစ္စည်းများ (PPE) များ စီစဉ်ပေးပြီး လုပ်ငန်း ဆောင်ရွက်ရာ၌ အသုံးပြုသွားရန်၊
- (၆) အမျိုးသားပတ်ဝန်းကျင်ဆိုင်ရာအရည်အသွေး(ထုတ်လွှတ်မှု) အထွေထွေ လမ်းညွှန်ချက်များ အပိုဒ် (၁.၃) ပါ သတ်မှတ်ထားသော လမ်းညွှန်တန်ဖိုးများ နှင့်အညီ ထိန်းသိမ်းလိုက်နာဆောင်ရွက်ရန်။

(ဆ) **စွန့်ပစ်ပစ္စည်းစီမံခန့်ခွဲမှု။** အောက်ပါအတိုင်း လိုက်နာဆောင်ရွက်ရမည်-

- (၁) စီမံကိန်းအတွင်း စွန့်ပစ်ပစ္စည်းများကို အမျိုးအစားအလိုက် ခွဲခြားဆောင်ရွက် မည်ဖြစ်ကြောင်းနှင့် စွန့်ပစ်ရန် ဧရိယာသတ်မှတ်ထားရှိ ဆောင်ရွက်မည် ဖြစ်ကြောင်းကို လိုက်နာရန်။



- (၂) အမှိုက်ပုံးများ၌ အမှိုက်များပြည့်လျှံမှု မဖြစ်စေရေး အမှိုက်သိမ်းသည့် အချိန်ကို စနစ်တကျ စီစဉ်ဆောင်ရွက်ရန်၊
- (၃) အမှိုက်ပုံးများကို အဖုံးအကာများဖြင့် ဖုံးအုပ်ခြင်း သို့မဟုတ် အမိုးအကာ အောက်တွင် စီစဉ်ထားရှိရန်၊
- (၄) လုပ်သားများမှ ထွက်ရှိစွန့်ပစ်အမှိုက်များကို ကျင်းတူးစွန့်ပစ်ရန်၊
- (၅) အမှိုက်စွန့်ပစ်ရာတွင်လည်း သက်ဆိုင်ရာဌာန၏ စည်းမျဉ်းစည်းကမ်းနှင့်အညီ လိုက်နာဆောင်ရွက်ရန်။

(ဇ) ယာဉ်သွားယာဉ်လာပြောင်းလဲမှုထိန်းချုပ်ရေးအစီအစဉ်။ အောက်ပါအတိုင်း လိုက်နာ ဆောင်ရွက်ရမည်-

- (၁) စီမံကိန်းသုံးယာဉ်များကို ဒေသ၏ သတ်မှတ်အမြန်နှုန်းကန့်သတ်ချက်အတိုင်း လိုက်နာရန်၊
- (၂) ယာဉ်ကြောဆိုင်းဘုတ်များ စိုက်ထူထားရှိရန်နှင့် သတ်မှတ်ထားသည့် ဝန်အတိုင်းသယ်ဆောင်ရန်။

(ဈ) လုပ်ငန်းခွင်ကျန်းမာရေးနှင့် ဘေးအန္တရာယ်ကင်းရှင်းရေးအစီအစဉ်။ အောက်ပါအတိုင်း လိုက်နာဆောင်ရွက်ရမည်-

- (၁) စီမံကိန်းဆောင်ရွက်မည့် အဆင့်အလိုက် ဝန်ထမ်းများအား လုပ်ငန်းခွင်သုံး တစ်ကိုယ်ရေကာကွယ်ရေးသုံးပစ္စည်းများ (PPE) လုံလောက်စွာ ထောက်ပံ့ ပေးမည်ဖြစ်ကြောင်းနှင့် အလုပ်ချိန်အတွင်း မဖြစ်မနေ ဝတ်ဆင်ရန် ကြပ်မတ် ဆောင်ရွက်မည်ကို လိုက်နာရန်၊
- (၂) စီမံကိန်းအတွင်း ဆေးသေတ္တာများနှင့် ဆေးဝါးများလုံလောက်စွာ စီစဉ် ပေးထားရန်၊
- (၃) လုပ်ငန်းခွင်ဧရိယာအတွင်း မီးသတ်ဆေးဘူးများ လုံလောက်စွာစီမံ ဆောင်ရွက် သွားရန်၊
- (၄) စီမံကိန်းတည်ဆောက်ရေးဧရိယာအတွင်း ဒေသခံများ ကျူးကျော်မှု မရှိစေရေး လုပ်ငန်းဝန်းကျင်၌ သတိပေးဆိုင်းဘုတ်များ စိုက်ထူထားရှိရန်။

(ည) အရေးပေါ်အခြေအနေတုံ့ပြန်ရေးအစီအစဉ်။ အောက်ပါအတိုင်း လိုက်နာဆောင်ရွက်



- (၁) ရမည်- ဝန်ထမ်းများအား လုပ်ငန်းခွင်ဆိုင်ရာလုပ်ထုံးလုပ်နည်းများအတိုင်း လိုက်နာ



ဆောင်ရွက်စေရေး ကြပ်မတ်ဆောင်ရွက်ရန်၊

- (၂) ဝန်ထမ်းများအား အရေးပေါ်အခြေအနေဆိုင်ရာလုပ်ထုံးလုပ်နည်းတို့နှင့် ရင်းနှီးကျွမ်းဝင်မှုရှိစေရေး သင်တန်းများ ပုံမှန်စီစဉ်ဆောင်ရွက်ပေးရန်၊
- (၃) ဝန်ထမ်းများအား ရှေးဦးသူနာပြုဆိုင်ရာသင်တန်းများ စီစဉ်ဆောင်ရွက်ပေးပြီး စီမံကိန်းအတွင်း ဆေးဝါးများလုံလောက်စွာ စီစဉ်ပေးထားရန်၊
- (၄) အရေးပေါ်အခြေအနေဖြစ်ပွားပါက ဆက်သွယ်ရမည့် သက်ဆိုင်ရာဌာနအသီးသီး၏ ဖုန်းနံပါတ်များအား မြင်သာသည့်နေရာတို့၌ စီစဉ်ပေးထားရန်။

(ဋ) စောင့်ကြပ်ကြည့်ရှုမည့်အစီအစဉ်။ အောက်ပါအတိုင်းလိုက်နာဆောင်ရွက်ရမည်-

- (၁) လေအရည်အသွေးအား စီမံကိန်းဧရိယာအတွင်း CO, NO, NO₂, SO₂, PM₁₀, PM_{2.5}, RH (Relative Humidity), Temperature စသည့် Parameter တို့ကို (၆) လလျှင် (၁) ကြိမ် စောင့်ကြည့်တိုင်းတာစစ်ဆေးရန်၊
- (၂) ဆူညံသံနှင့်တုန်ခါမှုအား (၆) လလျှင် (၁) ကြိမ် တိုင်းတာစစ်ဆေးရန်၊
- (၃) မြေပေါ်ရေနှင့် မြေအောက်ရေအရည်အသွေးအတွက် Apperance, Colour, Turbidity, pH, Total Solids, Total Hardness CaCO₃, Total Alkalinity CaCO₃, Calcium, Magnesium, Chloride, Sulphate, Total iron စသည့် Parameter တို့ကို (၆) လလျှင် (၁) ကြိမ် စောင့်ကြည့်တိုင်းတာစစ်ဆေးရန်၊
- (၄) မြေအရည်အသွေးအား pH, Pb, Cd, Cr စသည့် Parameter တို့ကို (၆) လလျှင် (၁) ကြိမ် စောင့်ကြည့်တိုင်းတာ စစ်ဆေးရန်၊
- (၅) ဇီဝမျိုးစုံမျိုးကွဲအား (၆) လလျှင် (၁) ကြိမ် စောင့်ကြည့်စစ်ဆေးရန်၊
- (၆) စွန့်ပစ်အမှိုက်များ စွန့်ပစ်သည့်နေရာ၌ (၆) လလျှင် (၁) ကြိမ် စောင့်ကြည့်စစ်ဆေးရန်၊
- (၇) အရေးပေါ်အခြေအနေများဖြစ်သည့် သဘာဝဘေးအန္တရာယ်ဆိုင်ရာဖြစ်ရပ်များနှင့် မတော်တဆဖြစ်ပွားမှုတို့ကို (၆) လလျှင် (၁) ကြိမ် စောင့်ကြည့်စစ်ဆေးရန်၊
- (၈) လုပ်ငန်းခွင်ဘေးအန္တရာယ်ကင်းရှင်းအတွက် လုပ်ငန်းခွင်အတွင်း ဝန်ထမ်းများ၏ ကျန်းမာရေးဆိုင်ရာနှင့်ဘေးကင်းလုံခြုံရေးတို့ကို (၆) လလျှင် (၁) ကြိမ် စောင့်ကြည့်စစ်ဆေးရန်။



- (၄) **အများပြည်သူနှင့်တိုင်ပင်ဆွေးနွေးခြင်း။** အများပြည်သူနှင့် တိုင်ပင်ဆွေးနွေးခြင်းနှင့် စပ်လျဉ်း၍ ဒေသဖွံ့ဖြိုးရေးလုပ်ငန်းများဆောင်ရွက်ရာတွင် သက်ဆိုင်ရာဒေသရှိ ဌာနဆိုင်ရာများနှင့် ပူးပေါင်းဆောင်ရွက်ရန်၊ မြို့နယ်ဖွံ့ဖြိုးတိုးတက်ရေးစီမံကိန်းများနှင့် ချိတ်ဆက်ဆောင်ရွက်ရန်နှင့် စီမံကိန်းအနီးရှိ ဒေသခံပြည်သူများ၊ ဆက်စပ်ပတ်သက်သူများနှင့် စဉ်ဆက်မပြတ် တွေ့ဆုံဆွေးနွေးပြီး ၎င်းတို့၏ အကြံပြုချက်နှင့် လိုလားချက်များအား အလေးထားပေါင်းစပ်ဆောင်ရွက်ရမည်။
- (၅) **တာဝန်ယူဆောင်ရွက်မည့်အဖွဲ့အစည်းများ။** ပတ်ဝန်းကျင်စီမံခန့်ခွဲမှုအစီအစဉ်၊ စောင့်ကြပ်ကြည့်ရှုခြင်းအစီအစဉ်နှင့် လုပ်ငန်းပိတ်သိမ်းခြင်းအစီအစဉ်အတွက် တာဝန်ယူဆောင်ရွက်မည့်အဖွဲ့အစည်းအား အစီရင်ခံစာ၌ဖော်ပြထားသည့်အတိုင်း ဖွဲ့စည်းဆောင်ရွက်ရမည်။
- (ဗ) **လျာထားအသုံးစရိတ်။** အောက်ပါအတိုင်းလိုက်နာဆောင်ရွက်ရမည်-
 - (၁) ပတ်ဝန်းကျင်စီမံခန့်ခွဲမှုအစီအစဉ်အားလုံးအတွက် ကျပ်သိန်း (၃၅၀) ခန့် လျာထား သုံးစွဲမည်ကို လိုက်နာဆောင်ရွက်ရန်၊
 - (၂) စောင့်ကြပ်ကြည့်ရှုမှုအစီအစဉ်အတွက် စီမံကိန်းအဆင့်အလိုက် စုစုပေါင်း ကျပ်သိန်း (၃၄၅) ခန့် လျာထားသုံးစွဲမည်ကို လိုက်နာဆောင်ရွက်ရန်။
- (ဏ) **ဇီဝမျိုးစုံမျိုးကွဲစီမံခန့်ခွဲမှု။** အောက်ပါအတိုင်းလိုက်နာဆောင်ရွက်ရမည်-
 - (၁) ဇီဝမျိုးစုံမျိုးကွဲကြွယ်ဝသောဧရိယာတို့ကို ရှောင်ရှား၍ စီမံကိန်းဆောင်ရွက်မည့် လုပ်ငန်းဧရိယာအား ရွေးချယ်ရန်၊
 - (၂) စီမံကိန်းဧရိယာအတွင်းရှိ သစ်ပင်များကိုသာ ဖယ်ရှားရှင်းလင်းခြင်း၊ သတ်မှတ်အဝင်လမ်းမှလွဲ၍ ကျန်နေရာများမှ ဖြတ်သန်းသယ်ဆောင်ခြင်းကို ရှောင်ကြဉ်ရန်၊
 - (၃) စီမံကိန်းအနီး Habitat Areas သို့ ဝင်ရောက်ဖြတ်သန်းခြင်းကို ရှောင်ရှားရန်။
- (တ) **ရေလျှောက်တမံဘေးကင်းရေးအစီအစဉ်။** အောက်ပါအတိုင်းလိုက်နာ ဆောင်ရွက်ရမည်-
 - (၁) ရေလျှောက်တမံတည်ဆောက်မှု၊ လည်ပတ်မှုတို့ကြောင့် ဖြစ်နိုင်သော ထိခိုက်မှုများ၊ အရေးပေါ်အခြေအနေ၊ ပြုပြင်ထိန်းသိမ်းမှုတို့ကို ခွဲခြားဖော်ထုတ်ကာ စီမံခန့်ခွဲရန်၊



- (၂) ရေလှောင်တံခံအရွယ်အစားအား ပြင်းထန်သောရာသီဥတု ဖြစ်စဉ်များ အတွက်ပါ ထည့်သွင်းစဉ်းစား၍ သတ်မှတ်သွားရန်၊
 - (၃) ရေလွှမ်းမိုးမှု လျော့နည်းစေရေး လုံလောက်သောသိုလှောင်မှု ပမာဏ ဖြစ်စေရန် စနစ်တကျစီမံခန့်ခွဲမည်ဖြစ်ကြောင်း၊ ဆည်ဒီဇိုင်းရေးဆွဲရာတွင် ရေလျှံမှုများဖြစ်ပေါ်လျှင် အရေးပေါ်ရေလွှဲလမ်းကြောင်းများကို ထည့်သွင်း တည်ဆောက်သွားမည်ဖြစ်ကြောင်းကို လိုက်နာဆောင်ရွက်ရန်၊
 - (၄) Downstream သို့ အနည်များ ပို့ဆောင်ရာတွင် အနည်စီမံခန့်ခွဲမှု မဟာဗျူဟာ တို့ဖြင့် ထိန်းချုပ်ဆောင်ရွက်သွားရန်၊
 - (၅) ဆည်တည်ဆောက်ရာတွင် ခိုင်ခံ့မှုရှိစေရန် စစ်ဆေးခြင်းနှင့် ထိန်းသိမ်း ပြုပြင်ခြင်းတို့ကို ပုံမှန်ဆောင်ရွက်သွားရန်၊
-
- (၆) ရေလှောင်တံခံဘေးကင်းရေးနှင့် ရေကြီးမှုဘေးအန္တရာယ်တို့နှင့်ဆက်စပ်၍ နိုင်ငံတော်၏ လက်ရှိမူဝါဒ၊ ဒေသဆိုင်ရာစည်းမျဉ်းစည်းကမ်းများနှင့်အညီ လိုက်နာဆောင်ရွက်ရန်။

ပတ်ဝန်းကျင်နှင့်လူမှုရေးစီမံခန့်ခွဲမှုဆိုင်ရာလိုက်နာဆောင်ရွက်ရမည့် စည်းကမ်းသတ်မှတ်ချက်များ

၇။ စီမံကိန်းအဆိုပြုသူသည် အထက်အပိုဒ် (၆) တွင် ဖော်ပြထားသော ကနဦးပတ်ဝန်းကျင် ဆန်းစစ်ခြင်းအစီရင်ခံစာအရ အကောင်အထည်ဖော်ဆောင်ရွက်ရမည့် ကတိကဝတ်များအပြင် အောက်ဖော်ပြပါ စည်းကမ်းချက်များ၊ သတ်မှတ်ချက်များကိုလည်း အပြည့်အဝလိုက်နာဆောင် ရွက်ရမည်-

(က) မူဝါဒ၊ဥပဒေ၊ မဟာဗျူဟာနှင့် ပင်မလုပ်ငန်း အစီအစဉ်ပါ စည်းကမ်းသတ်မှတ်ချက် များ။ အမျိုးသားပတ်ဝန်းကျင်ရေးရာမူဝါဒ၊ မြန်မာနိုင်ငံရာသီဥတုပြောင်းလဲမှု ဆိုင်ရာမူဝါဒ၊ မြန်မာနိုင်ငံရာသီဥတုပြောင်းလဲမှုဆိုင်ရာ မဟာဗျူဟာ၊ မြန်မာနိုင်ငံ ရာသီဥတုပြောင်းလဲမှုဆိုင်ရာ ပင်မလုပ်ငန်းစဉ် (၂၀၁၈ - ၂၀၃၀) မြန်မာနိုင်ငံအမျိုးသား အဆင့် စွန့်ပစ်ပစ္စည်းစီမံခန့်ခွဲမှုမဟာဗျူဟာနှင့် ပင်မလုပ်ငန်းအစီအစဉ် (၂၀၂၀) တို့နှင့် စပ်လျဉ်း၍ အောက်ပါအတိုင်း လိုက်နာဆောင်ရွက်ရမည်-

(၁) မြန်မာနိုင်ငံရာသီဥတုပြောင်းလဲမှုဆိုင်ရာ မူဝါဒ၊ မြန်မာနိုင်ငံရာသီဥတု ပြောင်းလဲမှုဆိုင်ရာ မဟာဗျူဟာ၊ မြန်မာနိုင်ငံရာသီဥတု ပြောင်းလဲမှုဆိုင်ရာ ပင်မလုပ်ငန်းအစီအစဉ်နှင့်အညီ ရာသီဥတုပြောင်းလဲမှုကြောင့် ဖြစ်ပေါ်လာ



နိုင်သည့် ရေကြီးခြင်း၊ မြေပြိုခြင်း၊ ငလျင်လှုပ်ခြင်းကဲ့သို့သော ဘေးအန္တရာယ် များအတွက် အစီအမံများရေးဆွဲ၍ ကြိုတင်ပြင်ဆင်ဆောင်ရွက်ရမည်။

- (၂) စီမံကိန်းမှ ထွက်ရှိလာမည့် ပလတ်စတစ်စွန့်ပစ်ပစ္စည်းများ၊ မိလ္လာအညစ်အကြေး များ၊ ဓာတုဗေဒစွန့်ပစ်ပစ္စည်းများ၊ စက်မှုလုပ်ငန်းများမှ ထွက်ရှိလာသော စွန့်ပစ် ပစ္စည်းများအား စနစ်တကျစွန့်ပစ်ရန်နှင့် လဟာပြင်မီးရှို့မှု ပပျောက်ရေး ဆောင်ရွက်ရမည်။
- (၃) စွန့်ပစ်ပစ္စည်းများအား သက်ဆိုင်ရာက စွန့်ပစ်ပစ္စည်းစုပုံစွန့်ပစ်ရန် သတ်မှတ် ထားသောနေရာများတွင် ဘေးအန္တရာယ်ကင်းရှင်းစွာ စွန့်ပစ်ဆောင်ရွက်ရမည်။
- (၄) စွန့်ပစ်ပစ္စည်းများအား သိမ်းဆည်းခြင်း၊ သယ်ယူပို့ဆောင်ခြင်း၊ စွန့်ပစ်ခြင်း တို့နှင့်ပတ်သက်၍ ပြန့်ကျဲထွက်ကျမှု၊ အနံ့အသက်ဆိုးများထွက်ရှိမှု၊ ဆူညံမှု၊ တုန်ခါမှုတို့ မရှိစေရေး လိုက်နာဆောင်ရွက်ရမည်။
- (၅) စီမံကိန်းမှ ထွက်ရှိသော စွန့်ပစ်ပစ္စည်းနှင့် ဘေးအန္တရာယ်ရှိ စွန့်ပစ်ပစ္စည်းများ စီမံဆောင်ရွက်ထားရှိမှုကို စောင့်ကြပ်ကြည့်ရှုစစ်ဆေးနိုင်ရေးအတွက် စွန့်ပစ် ပစ္စည်းဆိုင်ရာ မှတ်တမ်းပုံစံထားရှိဆောင်ရွက်ရမည်။
- (၆) ဘေးအန္တရာယ်ရှိ စွန့်ပစ်ပစ္စည်းများနှင့် စက်မှုလုပ်ငန်းများမှ ထွက်ရှိလာသော စွန့်ပစ်ပစ္စည်းများအတွက် ပတ်ဝန်းကျင်နှင့် သဟဇာတဖြစ်စေသော စီမံခန့်ခွဲမှု စနစ်ကို တိုးမြှင့်ဆောင်ရွက်ရမည်။
- (၇) စီမံကိန်းမှထွက်ရှိလာမည့် စွန့်ပစ်ပစ္စည်းများနှင့်ပတ်သက်၍ ထွက်ရှိမှု လျှော့ချခြင်း၊ ပြန်လည်သုံးစွဲခြင်း၊ ပြန်လည်ပြုပြင်ထုတ်လုပ်ခြင်းဖြင့် စွန့်ပစ် ပစ္စည်းထွက်ရှိမှုများကို ကာကွယ်ဆောင်ရွက်ရမည်။
- (၈) စီမံကိန်းမှထွက်ရှိလာမည့် စွန့်ပစ်ပစ္စည်းများစီမံခန့်ခွဲမှုအတွက် အစဉ်လည်ပတ် နေသည့် ရန်ပုံငွေထားရှိဆောင်ရွက်ရမည်။

(ခ) **စံချိန်စံညွှန်းစည်းကမ်းသတ်မှတ်ချက်များ။** စံချိန်စံညွှန်းသတ်မှတ်ချက်များနှင့် စပ်လျဉ်း၍ အောက်ပါအတိုင်း လိုက်နာဆောင်ရွက်ရမည်-

- (၁) လေအရည်အသွေး၊ ဆူညံသံ၊ အလုပ်စခန်းများ၊ မိလ္လာစနစ်များ၊ အိမ်တွင်း ရေဆိုးများနှင့် စပ်လျဉ်း၍ အမျိုးသားပတ်ဝန်းကျင်ဆိုင်ရာ အရည်အသွေး (ထုတ်လွှတ်မှု) လမ်းညွှန်ချက်၊ အထွေထွေလမ်းညွှန်ချက်ပါ သတ်မှတ်ချက်နှင့် အညီ လိုက်နာဆောင်ရွက်ရမည်။



- (၂) ဆူညံသံအတွက် စီမံကိန်းဧရိယာပြင်ပရှိ အနီးဆုံးလက်ခံသည့်နေရာတွင် အခြေခံအဆင့်မှ အများဆုံးမြင့်တက်မှု ၃ dBA ထက် မကျော်လွန်စေရေး လိုက်နာဆောင်ရွက်ရမည်။
- (၃) စွန့်ထုတ်အရည်အသွေးနှင့် စပ်လျဉ်း၍ အမျိုးသားပတ်ဝန်းကျင်ဆိုင်ရာအရည်အသွေး (ထုတ်လွှတ်မှု) လမ်းညွှန်ချက် အပိုဒ် ၂.၆.၂ ပါ Parameter များ တိုင်းတာ၍ သတ်မှတ်ချက်နှင့်အညီ သန့်စင်ပြီးမှ စွန့်ထုတ်ရန်။
- (၄) စီမံကိန်းလုပ်ငန်းနှင့်ဆက်စပ်သော အခြားသက်ဆိုင်ရာ မူဝါဒ၊ ဥပဒေနှင့် သတ်မှတ်ချက်များကို လိုက်နာဆောင်ရွက်ရမည်။

(ဂ) **ဇီဝမျိုးစုံမျိုးကွဲစီမံခန့်ခွဲရေးဆိုင်ရာစည်းကမ်းသတ်မှတ်ချက်များ။** ဇီဝမျိုးစုံမျိုးကွဲစီမံခန့်ခွဲမှုအစီအစဉ်နှင့်စပ်လျဉ်း၍ အလုပ်သမားများမှ တောရိုင်းတိရစ္ဆာန်များအား ဖမ်းဆီးခြင်း၊ ဝယ်ယူခြင်း၊ တရားမဝင်သစ်ခုတ်ခြင်းများ မရှိစေရေးကြပ်မတ်ဆောင်ရွက်ရမည်။

(ဃ) **ကျန်းမာရေးနှင့်လုပ်ငန်းခွင်ဘေးအန္တရာယ်ကင်းရှင်းရေးဆိုင်ရာ စည်းကမ်းသတ်မှတ်ချက်များ။** ကျန်းမာရေးနှင့် လုပ်ငန်းခွင်ဘေးအန္တရာယ်ကင်းရှင်းရေးဆိုင်ရာ စည်းကမ်းချက်များနှင့်စပ်လျဉ်း၍ စီမံကိန်းလုပ်ငန်းကြောင့် ထိခိုက်ခံစားရမည့် ဒေသခံများအတွက် ပညာရေး၊ ကျန်းမာရေးစောင့်ရှောက်မှု၊ အခြေခံအဆောက်အအုံဖွံ့ဖြိုးတိုးတက်ရေး၊ အလုပ်အကိုင်ခန့်ထားခြင်း၊ ရေရှည်လူမှုစီးပွားရေး ဖွံ့ဖြိုးတိုးတက်စေရေးတို့ကို ဆောင်ရွက်ပေးရန်နှင့် ဝန်ထမ်းများ၏ ကျန်းမာရေးနှင့် ဘေးအန္တရာယ်ကင်းရှင်းတို့ကို ဆောင်ရွက်ရမည်။

(င) **ဒေသခံများနှင့်တိုင်ပင်ဆွေးနွေးခြင်းဆိုင်ရာစည်းကမ်းသတ်မှတ်ချက်များ။** စီမံကိန်းအဆိုပြုသူသည် ဒေသခံများနှင့် တိုင်ပင်ဆွေးနွေးခြင်းလုပ်ငန်းစဉ်များနှင့် စပ်လျဉ်း၍ အောက်ပါအချက်များကို လိုက်နာဆောင်ရွက်ရမည်-

- (၁) ဘေးအန္တရာယ်ရှိ လုပ်ငန်းများအပါအဝင် တည်ဆောက်ရေးလုပ်ငန်းများနှင့် ဆောင်ရွက်မည့် လုပ်ငန်းများကို ဒေသခံပြည်သူများသို့ ကြိုတင်အသိပေးဆောင်ရွက်ရန်။

(၂) တည်ဆောက်ရေးကာလအတွင်း ယာဉ်သွားလာမှု လမ်းကြောင်းများ၊ ယာဉ်သွားလာမှုကြောင့် ဖြစ်နိုင်သောအနှောင့်အယှက်များ၊ ပတ်ဝန်းကျင်သာယာမှု



အပေါ် ထိခိုက်မှုများနှင့်စပ်လျဉ်း၍ သက်ဆိုင်ရာဒေသခံများသို့ ကြိုတင်အသိ ပေးရန်၊

(၃) ဒေသခံပြည်သူများနှင့် တိုင်ပင်ဆွေးနွေးခြင်း၊ ပူးပေါင်းပါဝင်စေခြင်း၊ နစ်နာမှု ဖြေရှင်းရေးလုပ်ငန်းစဉ်များကိုလုပ်ငန်းဆောင်ရွက်နေစဉ်အတွင်း အကောင် အထည်ဖော် ဆောင်ရွက်သွားရန်။

(စ) **အစီရင်ခံတင်ပြခြင်းဆိုင်ရာစည်းကမ်းသတ်မှတ်ချက်များ။** ပတ်ဝန်းကျင်နှင့်လူမှုရေး ဆိုင်ရာ စီမံခန့်ခွဲမှုအစီအစဉ်များ၊ စောင့်ကြပ်ကြည့်ရှုရေးအစီအစဉ်များ အကောင် အထည်ဖော်ဆောင်ရွက်ခြင်းနှင့်စပ်လျဉ်း၍ အောက်ပါကိစ္စရပ်များဖြစ်ပွားပါက ဝန်ကြီး ဌာနသို့ နှောင့်နှေးမှုမရှိစေဘဲ အစီရင်ခံတင်ပြရမည်-

(၁) ပစ္စည်းကိရိယာများ သို့မဟုတ် နည်းစနစ်များ မှားယွင်းအလုပ်လုပ်ခြင်း၊ ပျက်စီးခြင်း သို့မဟုတ် အလုပ်မလုပ်တော့ခြင်း၊

(၂) သိသာထင်ရှားသော ညစ်ညမ်းမှုဖြစ်ပေါ်စေခဲ့သော သို့မဟုတ် ဖြစ်ပေါ်နေ စေသော သို့မဟုတ် ဖြစ်ပေါ်စေနိုင်သော မတော်တဆမှုတစ်ခု ဖြစ်ပွားခြင်း သို့မဟုတ် ထုတ်လွှတ်မှု ကန့်သတ်တန်ဖိုးဖြင့် ထိန်းချုပ်ထားခြင်းမရှိသည့် အရာဝတ္ထုတစ်ခု ထုတ်လွှတ်ခြင်း၊

(၃) သတ်မှတ်ဖော်ပြထားသည့် ကန့်သတ်တန်ဖိုး တစ်ခုခုကို ကျော်လွန်ခြင်း၊

(၄) ပတ်ဝန်းကျင်နှင့်သက်ရှိတို့၏ ကျန်းမာရေးတို့အပေါ် သိသာထင်ရှားသော ဆိုးကျိုးသက်ရောက်မှုများ ဖြစ်ပေါ်ခြင်း၊

(၅) စီမံကိန်းအဆိုပြုသူသည် ယင်း၏တာဝန်များပျက်ကွက်မှု သို့မဟုတ် အခြား လုပ်ငန်းများဆောင်ရွက်ရန် ပျက်ကွက်မှု သို့မဟုတ် ပတ်ဝန်းကျင်ထိန်းသိမ်းရေး ဆိုင်ရာ လိုက်နာဆောင်ရွက်မှု သက်သေခံလက်မှတ်နှင့် ကနဦးပတ်ဝန်းကျင် ဆန်းစစ်ခြင်းအစီရင်ခံစာပါအတိုင်း လိုက်နာဆောင်ရွက်ရန် ပျက်ကွက်မှုများကို ဖြစ်နိုင်သမျှ ဆောလျင်စွာ ဝန်ကြီးဌာနသို့ စာဖြင့်အသိပေး တင်ပြရမည်။ ပျက်ကွက်မှု တစ်ရပ်ရပ်ကြောင့် အန္တရာယ်ဖြစ်စေနိုင်သော ပတ်ဝန်းကျင်အပေါ် သက်ရောက်မှု ဖြစ်လာနိုင်သည့် အကြောင်းကိစ္စရပ် သို့မဟုတ် ဝန်ကြီးဌာနက အမြန်သိရှိရန် လိုအပ်သည့် အကြောင်းကိစ္စရပ်ကို (၂၄) နာရီ အတွင်း လည်းကောင်း၊ အခြားအကြောင်းကိစ္စရပ်များအားလုံးတွင် စီမံကိန်းအဆိုပြုသူက



ယင်းဖြစ်စဉ်ဖြစ်ရပ်ကို စတင်သိရှိသည့်အချိန်မှ (၇)ရက် အတွင်းလည်းကောင်း ဝန်ကြီးဌာနသို့ အသိပေးတင်ပြရမည်။

(၆) စီမံကိန်း၏ အရွယ်အစား၊ နယ်ပယ်အတိုင်းအတာ၊ တည်နေရာ၊ အခင်းအကျင်း၊ နည်းပညာ၊ ကြိုတင်မျှော်မှန်းနိုင်သော ဆိုးကျိုးသက်ရောက်မှုကြောင့် ဖြစ်လာသည့် အန္တရာယ်၊ ထုတ်လုပ်မှုနည်းလမ်း သို့မဟုတ် ညစ်ညမ်းမှုတို့ကို တားဆီးရန် သို့မဟုတ် လျော့ချရန် ဆောင်ရွက်မှုတို့တွင် အဓိက ပြောင်းလဲခြင်း သို့မဟုတ် တိုးချဲ့ခြင်း သို့မဟုတ် ဒုတိယတိုးချဲ့ဆောင်ရွက်ရန် အဆိုပြုခြင်းဖြစ်ပါက စီမံကိန်းအဆိုပြုသူသည် သတ်မှတ်ထားသော အချိန်ဇယားအတွင်း ပြောင်းလဲမှုများ၏ သတင်းအချက်အလက်များနှင့်အတူ ဝန်ကြီးဌာနသို့ တင်ပြရမည်။

(၇) စီမံကိန်းဧရိယာအတွင်းတွင် မမျှော်လင့်သော ဘေးအန္တရာယ်များကြောင့် လည်းကောင်း၊ ပတ်ဝန်းကျင်နှင့်လူမှုရေးအခြေအနေ ပြောင်းလဲမှုများကြောင့် လည်းကောင်း၊ ဖြစ်ပေါ်လာနိုင်သည့် ထိခိုက်မှုများအပေါ်မူတည်၍ သက်ဆိုင်ရာ ကဏ္ဍအလိုက် စီမံခန့်ခွဲမှုအစီအစဉ်များအား ဝန်ကြီးဌာနသို့ ပြန်လည်တင်ပြရမည်။

(၈) စောင့်ကြပ်ကြည့်ရှုမှုအစီရင်ခံစာ တင်ပြရာတွင် အောက်ပါအချက်များ ပြည့်စုံစွာ တင်ပြရမည်-

(ကက) စည်းကမ်းချက်များအားလုံးကို လိုက်နာကြောင်း သက်သေခံစာရွက်စာတမ်းအထောက်အထားများ၊

(ခခ) ပတ်ဝန်းကျင်စီမံခန့်ခွဲမှုအစီအစဉ် အကောင်အထည်ဖော်မှုအတွက် တင်ပြထားသည့် အကောင်အထည်ဖော်မှု ဇယားအတိုင်း ဆောင်ရွက်ရာတွင် အစီရင်ခံသည့် အချိန်အထိတိုးတက်မှု၊

(ဂဂ) ပတ်ဝန်းကျင်စီမံခန့်ခွဲမှုအစီအစဉ်အား အကောင်အထည်ဖော်ရာတွင် တွေ့ကြုံရသော အခက်အခဲများ၊ ယင်းအခက်အခဲများကို ကုစားရန် အကြံပြုချက်များနှင့် အလားတူ အခက်အခဲများ၊ အနာဂတ်တွင် တွေ့ကြုံရနိုင်မှုကို တားဆီးကာကွယ်ရန် သို့မဟုတ် ရှောင်လွှဲရန် အဆိုပြုသည့် ဆောင်ရွက်မှုများ၊

(ဃဃ) ပတ်ဝန်းကျင်စီမံခန့်ခွဲမှုအစီအစဉ်ကို လိုက်နာဆောင်ရွက်ရန် ပျက်ကွက်



သည့် အကြိမ်နှင့် အမျိုးအစား၊ အဆိုပြုသည့် ကုစားမှုဆောင်ရွက် ချက်များနှင့်ကုစားမှုပြီးမြောက်ရမည့် အချိန်သတ်မှတ်ချက်များ၊

(cc) လုပ်ငန်းခွင်နှင့် လူမှုအဖွဲ့အစည်း၏ ကျန်းမာရေး၊ ဘေးအန္တရာယ် ကင်းရှင်းရေးနှင့်ပတ်ဝန်းကျင်နှင့်စပ်လျဉ်း၍ ဖြစ်ပွားသော မတော်တဆမှု များနှင့် ဖြစ်စဉ်ဖြစ်ရပ်များ၊

(စစ) ပတ်ဝန်းကျင်စီမံခန့်ခွဲမှုအစီအစဉ်အရ သတ်မှတ်ထားသည့် သို့မဟုတ် အခြားလိုအပ်သည့် ပတ်ဝန်းကျင်ဆိုင်ရာအတိုင်းအတာနှင့် စည်းကမ်း ချက်များ ဆိုင်ရာအချက်အလက်များအား စောင့်ကြပ်ကြည့်ရှုမှု။

(ဇ) စီမံကိန်းအဆိုပြုသူသည် တည်ဆောက်ရေးအဆင့်လုပ်ငန်းများ ဆောင်ရွက် ပြီးနောက်တွင် စီမံကိန်း၏ လုပ်ငန်းခွင်မြေပုံများ၊ လုပ်သားနေရာထိုင်ခင်း စီမံချက်များ၊ တည်ဆောက်ရေးလုပ်ငန်းကို ဤပတ်ဝန်းကျင်ထိန်းသိမ်းရေးဆိုင်ရာ လိုက်နာဆောင်ရွက်မှု သက်သေခံလက်မှတ်နှင့်အညီ ဆောင်ရွက်ခဲ့ကြောင်း အထောက်အထားများပါဝင်သည့် စီမံကိန်း၏အပြီးသတ်လုပ်ငန်း အစီအစဉ်များကို ကနဦးတင်ပြမည့် စောင့်ကြပ်ကြည့်ရှုမှုအစီအစဉ်နှင့်ပူးတွဲ၍ ပတ်ဝန်းကျင် ထိန်းသိမ်းရေးဦးစီးဌာနသို့ တင်ပြရမည်။

(ဆ) ယဉ်ကျေးမှုအမွေအနှစ်ထိန်းသိမ်းစောင့်ရှောက်ရေးဆိုင်ရာ စည်းကမ်းသတ်မှတ်ချက်များ။ စီမံကိန်းဆောင်ရွက်မည့် နေရာဒေသများတွင် မြေပေါ်/မြေအောက်ရှိ ရှေးဟောင်း ယဉ်ကျေးမှုအမွေအနှစ်နှင့်သက်ဆိုင်သည့် အထောက်အထားများ၊ ရှေးဟောင်းဝတ္ထု ပစ္စည်းများ၊ ရှေးဟောင်းအဆောက်အအုံများ တွေ့ရှိပါက ရှေးဟောင်းသုတေသနနှင့် အမျိုးသားပြတိုက်ဦးစီးဌာနသို့ ချက်ချင်း ဆက်သွယ်သတင်းပို့ အကြောင်းကြား ရမည်။

(ဇ) လူမှုတာဝန်သိအစီအစဉ်(CSR)ဆိုင်ရာစည်းကမ်းသတ်မှတ်ချက်များ။ လူမှုတာဝန်သိ အစီအစဉ်နှင့်စပ်လျဉ်း၍ အောက်ပါတို့ကို လိုက်နာဆောင်ရွက်ရမည်-

(၁) စီမံကိန်းအဆိုပြုသူသည် စီမံကိန်းကြောင့် ထိခိုက်ခံစားရသူများအား လက်ရှိ သို့မဟုတ် စီမံကိန်းမဆောင်ရွက်မီကာလထက် မနိမ့်ကျသော လူမှုစီးပွားရေး တည်ငြိမ်ခိုင်မာမှုရရှိသည်အထိ ဆောင်ရွက်ပေးရန်နှင့် သက်မွေးဝမ်းကျောင်း လုပ်ငန်းများ ပြန်လည်တည်ထောင်ရေးနှင့် ပြန်လည်နေရာချထားရေးအစီ အစဉ်များကို စီမံကိန်းကြောင့် ထိခိုက်ခံစားရသူများ၊ သက်ဆိုင်ရာအစိုးရဌာန၊

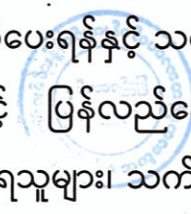

အဖွဲ့အစည်းများ၊ အခြားသက်ဆိုင်သူများနှင့် တိုင်ပင်ဆွေးနွေး၍ လိုအပ်သလို ပံ့ပိုးနိုင်ရေး စီစဉ်ဆောင်ရွက်ရမည်။

(၂) ဒေသဖွံ့ဖြိုးရေးလုပ်ငန်းများ (Community Development Plan) ဆောင်ရွက် ရာတွင် သက်ဆိုင်ရာဒေသရှိ ဌာနဆိုင်ရာများ၊ မြို့နယ်ဖွံ့ဖြိုးတိုးတက်ရေး စီမံကိန်း (Township Development Plans) များနှင့် ချိတ်ဆက်ဆောင်ရွက် ရန်နှင့် စီမံကိန်းအနီးရှိ ဒေသခံပြည်သူများ၊ ဆက်စပ်ပတ်သက်သူများနှင့် စဉ်ဆက်မပြတ်တွေ့ဆုံဆွေးနွေးပြီး ၎င်းတို့၏ အကြံပြုချက်နှင့် လိုအပ်ချက် များအား အလေးထားပေါင်းစပ် ဆောင်ရွက်ရမည်။

(ဈ) **အများပြည်သူသိရှိနိုင်ရေးဆိုင်ရာစည်းကမ်းသတ်မှတ်ချက်များ။** စီမံကိန်းအဆိုပြု သူသည် အတည်ပြုထားသည့် ကနဦးပတ်ဝန်းကျင်ထိခိုက်မှုဆန်းစစ်ခြင်းအစီရင်ခံစာကို စီမံကိန်းနှင့် ဆက်စပ်ပတ်သက်သူများနှင့် အများပြည်သူများသိရှိနိုင်ရေးအတွက် မြန်မာ ဘာသာဖြင့် ရေးသားဖော်ပြထားသော အကျဉ်းချုပ်အစီရင်ခံစာနှင့် လိုက်နာ ဆောင်ရွက်မည့် ပတ်ဝန်းကျင်နှင့် လူမှုဆိုင်ရာကတိကဝတ်များအား ဖြန့်ဝေအသိပေး ထုတ်ဖော် ကြေညာရမည်။

(ည) **စောင့်ကြပ်ကြည့်ရှုမှုအစီအစဉ်ဆိုင်ရာစည်းကမ်းသတ်မှတ်ချက်များ။** စောင့်ကြပ် ကြည့်ရှုမှုအစီအစဉ်နှင့်စပ်လျဉ်း၍ အောက်ပါအတိုင်း လိုက်နာဆောင်ရွက်ရမည်-

(၁) စီမံကိန်းအဆိုပြုသူသည် သက်ဆိုင်ရာ အခွင့်အမိန့်ရ အဖွဲ့အစည်းထံမှစာဖြင့် ခွင့်ပြုချက်ကို လက်ခံရရှိသည့်အခါ အကြိုတည်ဆောက်ခြင်း၊ တည်ဆောက်ခြင်း၊ လုပ်ငန်းလည်ပတ်ဆောင်ရွက်ခြင်း၊ လုပ်ငန်းရပ်စဲခြင်း၊ လုပ်ငန်းပိတ်သိမ်းခြင်း၊ လုပ်ငန်းပိတ်သိမ်းပြီးကာလဟူသည့် စီမံကိန်းအဆင့်အားလုံးတွင် ဆိုးကျိုး သက်ရောက်မှုအားလုံးအတွက် စီမံကိန်းနှင့်ဆက်စပ်ဆောင်ရွက်မှုများအပေါ် မိမိကိုယ်မိမိ ဘက်စုံစောင့်ကြပ်ကြည့်ရှုစစ်ဆေးခြင်းကို လက်တွေ့စဉ်ဆက် မပြတ် ဆောင်ရွက်ရမည့်အပြင် သက်ဆိုင်ရာ ဥပဒေများ၊ နည်းဥပဒေများ၊ ပတ်ဝန်းကျင်ထိခိုက်မှုဆန်းစစ်ခြင်းဆိုင်ရာ လုပ်ထုံးလုပ်နည်းနှင့် စံချိန်စံညွှန်းများ၊ ပတ်ဝန်းကျင်ထိန်းသိမ်းရေးဆိုင်ရာ လိုက်နာဆောင်ရွက်မှု သက်သေခံလက်မှတ်ပါ စည်းကမ်းသတ်မှတ်ချက်များနှင့် ကနဦးပတ်ဝန်းကျင်ဆန်းစစ်ခြင်းအစီရင်ခံစာပါ ကတိကဝတ်များကို လိုက်နာဆောင်ရွက်ရမည်။

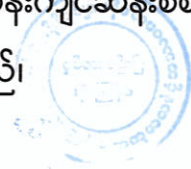

(၂) စီမံကိန်းအဆိုပြုသူသည် ပတ်ဝန်းကျင်ထိန်းသိမ်းရေးဆိုင်ရာ လိုက်နာဆောင်ရွက်မှု သက်သေခံလက်မှတ်တွင် သတ်မှတ်ဖော်ပြထားသည့် စောင့်ကြပ်ကြည့်ရှုရေးလုပ်ငန်းများကို မိမိအစီအစဉ်ဖြင့် ဆောင်ရွက်ရန်၊ ပတ်ဝန်းကျင်စီမံခန့်ခွဲမှုအစီအစဉ်တွင် ဖော်ပြထားသည့် စောင့်ကြပ်ကြည့်ရှုရေးလုပ်ငန်းများကို မိမိအစီအစဉ်ဖြင့် ဆောင်ရွက်ရာမှ ရရှိသောရလဒ်များကို မှတ်တမ်းတင်ထိန်းသိမ်းထားရန်၊ ယင်းမှတ်တမ်းများတွင် နမူနာစုဆောင်းရယူခြင်းနှင့် ဓာတ်ခွဲဆန်းစစ်ခြင်းရလဒ်များ၊ ကိရိယာဖြင့် တိုင်းတာချက်များ၊ ချိန်ညှိတွက်ချက်ခြင်းများ (Calibrations)၊ စစ်ဆေးခြင်းများ၊ စမ်းသပ်ခြင်းနှင့် စာရင်းကောက်ခြင်း၊ အချက်အလက်အခြေခံအဖြစ်အသုံးပြုသည့် ဆန်းစစ်လေ့လာမှုများစသည်တို့ ပါဝင်ရမည်။ မှတ်တမ်းများအားလုံးသည် ဖတ်ရှုနိုင်ရမည်ဖြစ်ပြီး ကြောင်းကျိုးညီညွတ်စွာဖြင့် အသုံးပြုနိုင်ရမည်။ ပြင်ဆင်ဖြည့်စွက်မှုများရှိပါက မူရင်းမှတ်တမ်းနှင့်ပြင်ဆင်ဖြည့်စွက်ထားသော မှတ်တမ်းနှစ်မျိုးလုံးကို ဖတ်ရှုနိုင်သည့် သို့မဟုတ် ပြန်လည်ဖော် ဆောင်ရယူနိုင်သည့် နည်းလမ်းဖြင့် ပြင်ဆင်ဖြည့်စွက်ရမည်။ ဝန်ကြီးဌာနမှ စာဖြင့်သီးခြားရေးသား သဘောတူထားခြင်းမရှိပါက မှတ်တမ်းများအားလုံးကို ထိန်းသိမ်းထားရမည်။

(၃) စောင့်ကြပ်ကြည့်ရှုမည့်နယ်ပယ် (ရေ၊ လေ၊ ဆူညံသံ) များ၊ နည်းစနစ်များ၊ နမူနာစုဆောင်းခြင်းနှင့် ဓာတ်ခွဲစမ်းသပ်ခြင်း၊ စောင့်ကြပ်တိုင်းတာမည့်နေရာ၊ အကြိမ်အရေအတွက်၊ အချိန်ဇယားနှင့် မှတ်တမ်းတင်ခြင်းနှင့် အစီရင်ခံခြင်း စသည်တို့ကိုရေးဆွဲ၍ အကောင်အထည်ဖော်ဆောင်ရွက်ပြီး သယံဇာတနှင့် သဘာဝပတ်ဝန်းကျင်ထိန်းသိမ်းရေးဝန်ကြီးဌာနသို့ (၆)လ တစ်ကြိမ် တင်ပြရန်နှင့် အများပြည်သူသိရှိစေရန် ဝန်ကြီးဌာနသို့ တင်ပြသည့် နေ့ရက် မှ (၁၀) ရက်အတွင်း ထုတ်ဖော်ကြေညာရမည်။

(၄) ပတ်ဝန်းကျင်စီမံခန့်ခွဲမှုအစီအစဉ်တွင် ဖော်ပြထားသည့် ကုစားပြင်ဆင်ရေးလုပ်ငန်းများ၊ ကြိုတင်ကာကွယ်ရေးလုပ်ငန်းများ လိုက်နာဆောင်ရွက်ရန်နှင့် စောင့်ကြပ်ကြည့်ရှုရေးအစီအစဉ်တွင် ဖော်ပြထားသည့် ကတိကဝတ်အတိုင်း လိုက်နာအကောင်အထည်ဖော်ဆောင်ရွက်ရမည်။



(၅) စီမံကိန်းအဆိုပြုသူသည် စောင့်ကြပ်ကြည့်ရှုမှုအစီရင်ခံစာအား ဤဝန်ကြီးဌာနသို့ တင်ပြသည့် နေ့ရက်မှ (၁၀) ရက်အတွင်း အမျိုးသားလုံခြုံရေးဆိုင်ရာ

ကိစ္စရပ်များမှတစ်ပါး အများပြည်သူသိရှိနိုင်ရန် စီမံကိန်း၏ ဝက်ဘ်ဆိုဒ်တွင် လည်းကောင်း၊ စာကြည့်တိုက်များ၊ ပြည်သူ့ခန်းမများစသည့် အများပြည်သူ စုဝေးရာနေရာများတွင်လည်းကောင်း၊ စီမံကိန်းရုံးဌာနများတွင်လည်းကောင်း အများပြည်သူသိရှိနိုင်စေရန် တင်ပြရမည်။ မည်သည့်အဖွဲ့အစည်း သို့မဟုတ် ပုဂ္ဂိုလ်မဆို စောင့်ကြပ်ကြည့်ရှုမှုအစီရင်ခံစာ၏ ဒီဂျစ်တယ်မိတ္တူကို တောင်းခံ နိုင်ပြီး စီမံကိန်းအဆိုပြုသူသည် ယင်းတောင်းခံချက်ကို ရရှိပြီးနောက် (၁၀) ရက် အတွင်း ဒီဂျစ်တယ်မိတ္တူကို အီးမေးလ်ဖြင့်ဖြစ်စေ၊ တောင်းခံသူနှင့် သဘော တူညီထားသည့် အခြားနည်းလမ်းဖြင့်ဖြစ်စေ ပေးပို့ဆောင်ရွက်ရမည်။

(၆) စီမံကိန်းအဆိုပြုသူသည် စီမံကိန်းလုပ်ငန်းများ သို့မဟုတ် စီမံကိန်းနှင့် ဆက်စပ် သည့် လုပ်ငန်းများကို ဆောင်ရွက်နေသည့် စီမံကိန်းရုံး၊ စီမံကိန်းလုပ်ငန်းခွင် နေရာနှင့် အခြားမည်သည့်နေရာကိုမဆို ဝန်ကြီးဌာနမှဖြစ်စေ၊ ဝန်ကြီးဌာနအား ကိုယ်စားပြုသူများမှဖြစ်စေ စောင့်ကြပ်ကြည့်ရှုစစ်ဆေးခြင်း နှင့်စပ်လျဉ်း၍ ပုံမှန်အလုပ်ချိန်အတွင်း မည်သည့်အချိန်တွင်မဆို ဝင်ရောက်ကြည့်ရှုနိုင်ရေး ခွင့်ပြုရမည်။

(၇) အရေးပေါ်အခြေအနေတစ်ရပ် ဖြစ်ပေါ်လျှင်သော်လည်းကောင်း၊ စီမံကိန်းသည် သက်ဆိုင်ရာပတ်ဝန်းကျင်နှင့် လူမှုရေးဆိုင်ရာ သတ်မှတ်ချက်များအား ချိုးဖောက်သည် သို့မဟုတ် ချိုးဖောက်နိုင်ဖွယ်ရှိသည်ဟု ဝန်ကြီးဌာနက ထင်မြင် ယူဆလျှင်သော်လည်းကောင်း၊ ဝန်ကြီးဌာနက သတ်မှတ်သည့် မည်သည့်အချိန်တွင် မဆို စီမံကိန်းလုပ်ငန်းခွင်ရှိ မည်သည့်နေရာမဆို ချက်ချင်းဝင်ရောက်နိုင်ရေး ခွင့်ပြု ရမည်။

(၈) စီမံကိန်းအဆိုပြုသူသည် ဝန်ကြီးဌာနက စစ်ဆေးခြင်းကို ဆောင်ရွက်ရန် လိုအပ်သည့် ဓာတ်ပုံရိုက်ကူးခြင်း၊ အသံသွင်းခြင်း၊ ဗီဒီယိုရိုက်ကူးခြင်း၊ မြေသား၊ နုန်းအနည်အနှစ်၊ ရေနှင့်လေ နမူနာများရယူခြင်းနှင့် ကွန်ပျူတာများကို စစ်ဆေးခြင်း၊ ဒီဂျစ်တယ်စာတွဲများအပါအဝင် စာရွက်စာတမ်းအထောက် အထားများကို မိတ္တူကူးခြင်း၊ လူပုဂ္ဂိုလ်များကို တွေ့ဆုံမေးမြန်းခြင်းနှင့် လိုအပ်သည်ဟု ယူဆသည့် အခြားစုံစမ်းစစ်ဆေးခြင်းအပါအဝင် မည်သည့် နည်းလမ်းဖြင့်မဆို စစ်ဆေးဆောင်ရွက်ခြင်းကို လိုက်နာဆောင်ရွက်ရမည်။



(၉) ဝန်ကြီးဌာနမှဖြစ်စေ၊ ဝန်ကြီးဌာနအား ကိုယ်စားပြုသူများမှဖြစ်စေ ပတ်ဝန်းကျင် စစ်ဆေးသည့် ကုန်ကျစရိတ်များ၊ စစ်ဆေးသူများအတွက် ကုန်ကျစရိတ်များ ကျခံခြင်းနှင့် ပတ်သက်၍ ပတ်ဝန်းကျင်ထိခိုက်မှုဆန်းစစ်ခြင်းဆိုင်ရာ လုပ်ထုံး လုပ်နည်း အပိုဒ် ၁၂၂ နှင့်အညီ စီမံကိန်းအဆိုပြုသူမှ ကျခံရမည်။

သက်သေခံလက်မှတ်ဆိုင်ရာစည်းကမ်းချက်များ

၈။ သက်သေခံလက်မှတ်ဆိုင်ရာ စည်းကမ်းချက်များနှင့်ပတ်သက်၍ အောက်ဖော်ပြပါ အချက် တို့ကို လိုက်နာဆောင်ရွက်ရမည်-

(က) ဤပတ်ဝန်းကျင်ထိန်းသိမ်းရေးဆိုင်ရာ လိုက်နာဆောင်ရွက်မှုသက်သေခံလက်မှတ် သက်တမ်းသည် ထုတ်ပေးသည့်နေ့ရက်မှစ၍ (၅) နှစ် ဖြစ်သည်။ စီမံကိန်းအဆိုပြုသူ သည် ပတ်ဝန်းကျင်ထိန်းသိမ်းရေးဆိုင်ရာ လိုက်နာဆောင်ရွက်မှုသက်သေခံလက်မှတ် သက်တမ်းမကုန်ဆုံးမီ (၆) လ ကြိုတင်၍ သက်တမ်းတိုးရန် ဝန်ကြီးဌာနသို့ လျှောက် ထားရမည်။

(ခ) စီမံကိန်းအဆိုပြုသူသည် သက်သေခံလက်မှတ်ရရှိပြီး ပထမ (၂) နှစ်အတွင်း စီမံကိန်း၏ အကောင်အထည်ဖော်မှုကို စတင်ဆောင်ရွက်ရမည်။ ထိုသို့ဆောင်ရွက်ခြင်းကို စတင် ဆောင်ရွက်သည့်နေ့မှ ရက်ပေါင်း (၃၀) ထက် နောက်မကျစေဘဲ ဤဦးစီးဌာနသို့ စာဖြင့် သတင်းပို့ အကြောင်းကြားရမည့်အပြင် စီမံကိန်းကို အကောင်အထည်ဖော်ရာတွင် ပါဝင်သော ဆောင်ရွက်မှုများကို သတ်မှတ်ဖော်ပြရမည်။

(ဂ) စီမံကိန်းအဆိုပြုသူသည် စီမံကိန်းအကောင်အထည်ဖော်မှုကို မည်သည့်အတွက်ကြောင့် စတင်နိုင်ခြင်းမရှိကြောင်းနှင့် စတင်အကောင်အထည်ဖော်နိုင်ရန် အချိန်ကာလမည်မျှ လိုအပ်ကြောင်းကို အကျိုးအကြောင်းဖော်ပြ၍ ထိုလိုအပ်သည့်ကာလအတွက် အချိန်တိုး ပေးရန် တင်ပြချက်အရ ဝန်ကြီးဌာနက အချိန်တိုးပေးသည့်ကိစ္စမှတစ်ပါး ပတ်ဝန်းကျင် ထိန်းသိမ်းရေးဆိုင်ရာ လိုက်နာဆောင်ရွက်မှု သက်သေခံလက်မှတ် ရရှိပြီး (၂) နှစ် အတွင်း စီမံကိန်းကိုထိရောက်စွာ အကောင်အထည်ဖော်မှုအား စတင်ဆောင်ရွက်ခြင်း မပြုလျှင် ကနဦးပတ်ဝန်းကျင်ဆန်းစစ်ခြင်းအစီရင်ခံစာကို အသစ်ပြုလုပ် တင်ပြ ရမည်။

(ဃ) စီမံကိန်းအကောင်အထည်ဖော်ဆောင်ရွက်ရာတွင် တစ်ဖက်ပါအချက်များ တွေ့ရှိရပါက ပတ်ဝန်းကျင်ထိန်းသိမ်းရေးဆိုင်ရာ လိုက်နာဆောင်ရွက်မှု သက်သေခံလက်မှတ်ပါ



စည်းကမ်းချက်များကို ဝန်ကြီးဌာနမှပြင်ဆင်ခြင်း သို့မဟုတ် ကနဦးပတ်ဝန်းကျင် ဆန်းစစ်ခြင်း အစီရင်ခံစာကို ပြန်လည်ပြင်ဆင်စေပြီး တင်ပြရန်ညွှန်ကြားပါက စီမံကိန်းအဆိုပြုသူက လိုက်နာဆောင်ရွက်ရမည်-

- (၁) စီမံကိန်းကြောင့် အမှန်တကယ်ထိခိုက်မှု သို့မဟုတ် ထိခိုက်နိုင်မှုများကို လျော့ချရန် ဆောင်ရွက်မှုများသည် ပြည့်စုံမှုမရှိခြင်း သို့မဟုတ် လုံလောက်မှု မရှိခြင်း၊
- (၂) စီမံကိန်း၏ ဆိုးကျိုးသက်ရောက်မှုများသည် မည်ကဲ့သို့ ထိခိုက်မှုဖြစ်စေကြောင်း သို့မဟုတ် ဖြစ်စေနိုင်ကြောင်း သို့မဟုတ် ဖြစ်လာကြောင်း သိရှိနိုင်ရန် သတင်း အချက်အလက်သစ်များ ထွက်ပေါ်လာခြင်း၊
- (၃) စီမံကိန်းသည် ကနဦးပတ်ဝန်းကျင်ဆန်းစစ်ခြင်းအစီရင်ခံစာကို မူလအတည်ပြု ခဲ့သည့်အချိန်မှ ကြိုတင်သိမြင်နိုင်ခြင်းမရှိသော ဆိုးကျိုးသက်ရောက်မှုများ ရှိခြင်း၊
- (၄) စီမံကိန်း၏ ဆိုးကျိုးသက်ရောက်မှုများသည် မူလကနဦးပတ်ဝန်းကျင် ဆန်းစစ်ခြင်း အစီရင်ခံစာ၊ ပတ်ဝန်းကျင်ထိန်းသိမ်းရေးဆိုင်ရာ လိုက်နာ ဆောင်ရွက်မှု သက်သေခံလက်မှတ်နှင့် စည်းကမ်းချက်များထုတ်ပေးခြင်း၊ ပြင်ဆင်ခြင်း၊ တင်သွင်းခြင်းနှင့် အတည်ပြုခြင်းများအတွက် အခြေခံအချက်များ ထုတ်ဖော်ခဲ့စဉ်က မျှော်မှန်းထားသည့် ထိခိုက်မှုထက် ပိုမိုကြီးမားခြင်း၊
- (၅) အကောင်းဆုံးရရှိနိုင်သော နည်းလမ်း အဓိပ္ပာယ်ဖွင့်ဆိုချက်အရ စီမံကိန်း၏ ဆိုးကျိုးသက်ရောက်မှုကို ထူးခြားစွာ လျော့ချနိုင်ခြင်း၊
- (၆) စီမံကိန်း၏ ဆိုးကျိုးသက်ရောက်မှုများကို စီမံကိန်းတွင် စီးပွားရေးအရ သိသိသာသာ အပိုကုန်ကျစရိတ်မဖြစ်စေဘဲ အလေ့အကျင့်ကောင်းများဖြင့် လျော့ချနိုင်ခြင်း၊
- (၇) ပတ်ဝန်းကျင်ထိန်းသိမ်းရေးဆိုင်ရာ လိုက်နာဆောင်ရွက်မှု သက်သေခံလက် မှတ်တွင် သတ်မှတ်ထားသော နည်းလမ်းများ/စည်းကမ်းချက်များသည် ဆိုးကျိုး သက်ရောက်မှုများကို လျော့ချရာတွင် မလိုအပ်တော့ဟု ဆုံးဖြတ်နိုင်ခြင်း။

၉။ ပတ်ဝန်းကျင်ထိန်းသိမ်းရေးရန်ပုံငွေဆိုင်ရာစည်းကမ်းချက်များ။ ပတ်ဝန်းကျင်ထိန်းသိမ်းရေး ဆိုင်ရာ ရန်ပုံငွေနှင့်စပ်လျဉ်း၍ အောက်ပါတို့ကို လိုက်နာဆောင်ရွက်ရမည်-

(က) ပတ်ဝန်းကျင်ထိန်းသိမ်းရေးနည်းဥပဒေ ၃၀ နှင့်အညီ ညစ်ညမ်းမှု (ထုတ်လွှတ်မှု၊ စွန့်ပစ်



ပစ္စည်း) ဖြစ်စေခြင်းအတွက် ပေးဆောင်ငွေများ၊ သယံဇာတအသုံးပြုမှုနှင့် ဂေဟစနစ် ဝန်ဆောင်မှုများမှ အကျိုးရရှိခြင်းအတွက် ပတ်ဝန်းကျင်ထိန်းသိမ်းရေး ရန်ပုံငွေတွင် ပေးဆောင်ငွေများအဖြစ် ထည့်ဝင်ရန် ပတ်ဝန်းကျင်ထိန်းသိမ်းရေးကော်မတီ၏ အတည်ပြုချက်ဖြင့် ဤဝန်ကြီးဌာနက သတ်မှတ်ပါက စီမံကိန်းအဆိုပြုသူမှ ငွေကြေး ထည့်ဝင်ရမည်။

- (ခ) စီမံကိန်းအဆိုပြုသူသည် ငွေရေးကြေးရေး အာမခံချက်များအားလုံးကို ဝန်ကြီးဌာနမှ ပတ်ဝန်းကျင်ထိန်းသိမ်းရေးကော်မတီ၏ အတည်ပြုချက်ဖြင့် သတ်မှတ်/ ပြင်ဆင် တောင်းခံပါက ထည့်ဝင်ရမည်။
- (ဂ) စီမံကိန်းအဆိုပြုသူသည် ကနဦးပတ်ဝန်းကျင်ဆန်းစစ်ခြင်းအစီရင်ခံစာကို အကောင် အထည်ဖော်ဆောင်ရွက်နိုင်ရေးအတွက် အစီရင်ခံစာတွင် ဖော်ပြထားသည့်အတိုင်း ရန်ပုံငွေ ထူထောင်ထားရှိရမည်။
- (ဃ) စီမံကိန်းအဆိုပြုသူအနေဖြင့် ကနဦးပတ်ဝန်းကျင်ဆန်းစစ်ခြင်းအစီရင်ခံစာပါ ပတ်ဝန်းကျင်ထိန်းသိမ်းရေးလုပ်ငန်းများအတွက် ထည့်သွင်းဖော်ပြထားသည့် လျာထား အသုံးစရိတ်များနှင့်ပတ်သက်၍ သီးခြားငွေစာရင်းဖွင့်လှစ်ထားသော အထောက်အထား အချက်အလက်ဖြင့် ထည့်သွင်းဖော်ပြရမည်။

အထွေထွေစည်းကမ်းချက်များ

၁၀။ စီမံကိန်းအဆိုပြုသူသည် စီမံကိန်းဒီဇိုင်းနှင့် စီမံကိန်းလုပ်ငန်းများကို ပြင်ဆင်ရန်ရှိပါက ဝန်ကြီးဌာနသို့ ကြိုတင်အသိပေးတင်ပြရမည်။

၁၁။ ဤပတ်ဝန်းကျင်ထိန်းသိမ်းရေးဆိုင်ရာ လိုက်နာဆောင်ရွက်မှု သက်သေခံလက်မှတ်သည် ဤလက်မှတ်ပါ လုပ်ငန်းနှင့်သာ သက်ဆိုင်စေရမည်။

၁၂။ ဤပတ်ဝန်းကျင်ထိန်းသိမ်းရေးဆိုင်ရာ လိုက်နာဆောင်ရွက်မှု သက်သေခံလက်မှတ်သည် ပတ်ဝန်းကျင်ထိန်းသိမ်းရေးနှင့် လူမှုရေးဆိုင်ရာ လိုက်နာဆောင်ရွက်ရန်ဖြစ်ပြီး စီမံကိန်းလုပ်ငန်း ဆောင်ရွက်ခွင့်ပြုမိန့်မှာ သက်ဆိုင်ရာဌာန၏ မူဝါဒ၊ ဥပဒေ၊ နည်းဥပဒေများ၊ လုပ်ထုံးလုပ်နည်း၊ လမ်းညွှန်ချက်များနှင့်အညီ ဆောင်ရွက်ရန်ဖြစ်သည်။ စီမံကိန်းသက်တမ်းအတွင်း စစ်ဆေးမှုပြုလုပ် ချိန်တွင် ခွင့်ပြုမိန့်စာရွက်စာတမ်း အထောက်အထားများအားလုံးကို တင်ပြရမည်။

၁၃။ စီမံကိန်းပိုင်ရှင်နှင့် အဆိုပြုထားသောလွှဲပြောင်းလက်ခံသူတို့၏ ပူးပေါင်းလျှောက်ထားချက်အရ ဤသက်သေခံလက်မှတ် သို့မဟုတ် ယင်း၏အစိတ်အပိုင်းတစ်ရပ်ရပ်ကို အဆိုပြုထားသော လွှဲပြောင်း လက်ခံသူထံ ဝန်ကြီးဌာန၏ ခွင့်ပြုချက်ရရှိပြီးမှသာ လွှဲပြောင်းရမည်။



၁၄။ ပတ်ဝန်းကျင်ထိခိုက်မှုဆန်းစစ်ခြင်းဆိုင်ရာ လုပ်ထုံးလုပ်နည်း၊ အပိုဒ် ၁၀၂ အရ စီမံကိန်း အဆိုပြုသူသည် မိမိကိုယ်တိုင်ကြောင့်ဖြစ်စေ မိမိကိုယ်စားဆောင်ရွက်ရန် ခန့်ထားခြင်း သို့မဟုတ် ငှားရမ်းခြင်း သို့မဟုတ် အခွင့်အာဏာပေးခြင်း ပြုထားသည့် ကန်ထရိုက်တာ၊ လက်ခွဲဆောင်ရွက် ပေးသူ ဆပ်ကန်ထရိုက်တာ၊ အရာရှိ၊ အလုပ်သမား၊ ကိုယ်စားလှယ် သို့မဟုတ် အတိုင်ပင်ခံများ၏ ပြုလုပ်မှု သို့မဟုတ် ပျက်ကွက်မှုကြောင့်ဖြစ်စေ ပေါ်ပေါက်သည့် ဆိုးကျိုးသက်ရောက်မှုများ အားလုံး တို့အတွက် တာဝန်ရှိသည်။

၁၅။ စီမံကိန်းအဆိုပြုသူသည် ဤပတ်ဝန်းကျင်ထိန်းသိမ်းရေးဆိုင်ရာ လိုက်နာဆောင်ရွက်မှု သက်သေခံလက်မှတ်ပါ စည်းကမ်းချက်များကို လိုက်နာမှုမရှိပါက ပတ်ဝန်းကျင်ထိန်းသိမ်းရေး ဥပဒေ၊ နည်းဥပဒေများ၊ လုပ်ထုံးလုပ်နည်းများနှင့်အညီ အရေးယူခြင်းခံရမည်။



[Faint handwritten signature or text]