

ပြည်ထောင်စုသမ္မတမြန်မာနိုင်ငံတော်အစိုးရ
သယံဇာတနှင့်သဘာဝပတ်ဝန်းကျင်ထိန်းသိမ်းရေးဝန်ကြီးဌာန
နေပြည်တော်



Lluvia Limited (Diamond Star Co., Ltd and MC Food Holding Asia) မှ
 မန္တလေးတိုင်းဒေသကြီး၊ ပြည်ကြီးတံခွန်မြို့နယ်၊ စက်မှုဇုန် (၁)၊ ယောမင်းကြီးလမ်းနှင့်
 လမ်း (၇၀) ကြား၊ ပပ (၁) လမ်း၊ မြေဧရိယာ (၇.၃) ဧကပေါ်တွင်
 အကောင်အထည်ဖော်ဆောက်ရွက်လျက်ရှိသည့် Rocket
 ဂျုံကြိတ်ခွဲထုတ်လုပ်သည့်စက်ရုံလုပ်ငန်းအတွက် တင်ပြလာသော
 ကနဦးပတ်ဝန်းကျင်ဆန်းစစ်ခြင်း (IEE) အစီရင်ခံစာ၏

ပတ်ဝန်းကျင်ထိန်းသိမ်းရေးဆိုင်ရာ လိုက်နာဆောင်ရွက်မှု သက်သေခံလက်မှတ်
(Environmental Compliance Certificate-ECC)

ရက်စွဲ ။ ၂၀၂၄ ခုနှစ် ၊ ဇူလိုင်လ ၂၇ ရက်



ပြည်ထောင်စုသမ္မတမြန်မာနိုင်ငံတော်အစိုးရ
သယံဇာတနှင့်သဘာဝပတ်ဝန်းကျင်ထိန်းသိမ်းရေးဝန်ကြီးဌာန
ပတ်ဝန်းကျင်ထိန်းသိမ်းရေးဆိုင်ရာလိုက်နာဆောင်ရွက်မှု သက်သေခံလက်မှတ်

(Environmental Compliance Certificate - ECC)

သက်သေခံလက်မှတ်အမှတ်။ ECC (၉၂၅) ရက်စွဲ ။ ၂၀၂၄ခုနှစ် ၊ ဇူလိုင်လ ၂၇ ရက်
 ၁။ သယံဇာတနှင့်သဘာဝပတ်ဝန်းကျင်ထိန်းသိမ်းရေးဝန်ကြီးဌာနသည် ပတ်ဝန်းကျင်ထိန်းသိမ်းရေး
 ဥပဒေ (ပြည်ထောင်စုလွှတ်တော် ဥပဒေအမှတ် ၉/၂၀၁၂) နှင့် ပတ်ဝန်းကျင်ထိခိုက်မှုဆန်းစစ်ခြင်း
 ဆိုင်ရာလုပ်ထုံးလုပ်နည်း (အမိန့်ကြော်ငြာစာအမှတ် ၆၁၆/၂၀၁၅) တို့အရ နောက်ဆက်တွဲ(က)တွင်
 ဖော်ပြထားသော အဆိုပြုစီမံကိန်းအား နောက်ဆက်တွဲ(ခ) ပါ စည်းကမ်းချက်များကို လိုက်နာ
 ဆောင်ရွက်စေလျက် ဤပတ်ဝန်းကျင်ထိန်းသိမ်းရေးဆိုင်ရာ လိုက်နာဆောင်ရွက်မှု သက်သေခံ
 လက်မှတ် (Environmental Compliance Certificate - ECC) ကို ထုတ်ပေးလိုက်သည်-

- (က) စီမံကိန်းအဆိုပြုသူ - ဦးစိုးတင့်
Director
- (ခ) ဆက်သွယ်ရန်လိပ်စာ - Lluvia Limited (Diamond Star Co., Ltd and MC Food Holding Asia)၊ ပပ (၁) လမ်း၊ ယောမင်းကြီးလမ်း နှင့် လမ်း (၇၀) ကြား၊ စက်မှုဇုန် (၁)၊ ပြည်ကြီးတံခွန် မြို့နယ်၊ မန္တလေးတိုင်းဒေသကြီး၊ ဖုန်း ၀၉- ၄၅၀၀၀၃၄၆၇
- (ဂ) စီမံကိန်းအမျိုးအစား - Rocket ဂျူကြိတ်ခွဲထုတ်လုပ်သည့် စက်ရုံလုပ်ငန်း
- (ဃ) စီမံကိန်းကာလ - အခွင့်အမိန့်အရ အဖွဲ့အစည်းက ခွင့်ပြုသည့်ကာလ
- (င) စီမံကိန်း၏အရွယ်အစား - စီမံကိန်းဧရိယာ (၇.၃) ဧက
- (စ) စီမံကိန်းတည်နေရာ - ပပ (၁)လမ်း၊ ယောမင်းကြီးလမ်းနှင့် လမ်း (၇၀) ကြား၊ စက်မှုဇုန် (၁)၊ ပြည်ကြီးတံခွန်မြို့နယ်၊ မန္တလေးတိုင်း ဒေသကြီး။
- (ဆ) ECC သက်တမ်း - (၅) နှစ်
စတင်ထုတ်ပေးရက် - ၁၇-၆-၂၀၂၄
သက်တမ်းကုန်ဆုံးရက် - ၁၆- ၆- ၂၀၂၉
- (ဇ) အတည်ပြုအစီရင်ခံစာ အမျိုးအစား - ကနဦးပတ်ဝန်းကျင်ဆန်းစစ်ခြင်း (IEE) အစီရင်ခံစာ

(ဈ) အတည်ပြုအစီရင်ခံစာ - ညွှန်ကြားရေးမှူးရုံး၊ ပတ်ဝန်းကျင်ထိန်းသိမ်းရေးဦးစီးဌာန၊ မန္တလေးတိုင်းဒေသကြီး၏ ၁၆-၂-၂၀၂၄ ရက်စွဲပါ စာအမှတ်၊ ၂/၆/၇ အီးအိုင်အေ (၁၆၆၃/၂၀၂၄)

စည်းကမ်းချက်များသတ်မှတ်ခြင်း

၂။ အောက်ဖော်ပြပါ ရည်ရွယ်ချက်များ ရရှိနိုင်ရေးအတွက် ဤသက်သေခံလက်မှတ်၏ နောက်ဆက်တွဲပါ စည်းကမ်းချက်များကို လိုက်နာဆောင်ရွက်ရန် သတ်မှတ်ထားခြင်းဖြစ်ပါသည်-

- (က) ပတ်ဝန်းကျင်နှင့် လူမှုဆိုင်ရာ ဆိုးကျိုးသက်ရောက်မှုများကို ကြိုတင်ကာကွယ်ရေး၊ အနိမ့်ဆုံးဖြစ်စေရေးနှင့် ထိခိုက်မှုများကို ပြန်လည်ကုစားရေး ဆောင်ရွက်ပေးရန်၊
- (ခ) စီမံကိန်းအဆိုပြုသူ၏ စီမံကိန်းဆိုင်ရာ ကတိကဝတ်များနှင့် လိုက်နာထမ်းဆောင်ရမည့် တာဝန်များကို သတ်မှတ်ရန်၊
- (ဂ) လက်ခံနိုင်သော ပတ်ဝန်းကျင်အရည်အသွေး ဖြစ်စေရေးအတွက် စံချိန်စံညွှန်းများနှင့် အရည်အသွေးတိုင်းတာရေးနည်းလမ်းများ သတ်မှတ်ရန်၊
- (ဃ) စောင့်ကြပ်ကြည့်ရှုခြင်းနှင့် အစီရင်ခံခြင်းတို့ကို ပုံမှန်ဆောင်ရွက်စေရန်၊
- (င) စီမံကိန်းတွင် စဉ်ဆက်မပြတ် ဆောင်ရွက်သွားရမည့် ပတ်ဝန်းကျင်စီမံခန့်ခွဲရေး အစီအမံတစ်ရပ်ကို ရေးဆွဲဆောင်ရွက်ရန်။

၃။ အထက်ဖော်ပြပါ စည်းကမ်းချက်များအပြင် ဤဝန်ကြီးဌာနမှ အခါအားလျော်စွာထုတ်ပြန်သော အမိန့်၊ ညွှန်ကြားချက်များကို လိုက်နာဆောင်ရွက်ရန်။

၄။ ဤပတ်ဝန်းကျင်ထိန်းသိမ်းရေးဆိုင်ရာ လိုက်နာဆောင်ရွက်မှု သက်သေခံလက်မှတ်သည် လုပ်ငန်းဆောင်ရွက်ရန်ခွင့်ပြုမိန့်မဟုတ်ဘဲ ပတ်ဝန်းကျင်ထိန်းသိမ်းရေးဆိုင်ရာ စည်းကမ်းချက်များအား လိုက်နာဆောင်ရွက်ရန်ဖြစ်ကြောင်း၊ မြေအသုံးပြုခွင့်နှင့် လုပ်ငန်းဆောင်ရွက်ခွင့်ပြုမိန့်မှာ သက်ဆိုင်ရာ ဝန်ကြီးဌာန သို့မဟုတ် အခွင့်အမိန့်ရအဖွဲ့အစည်းများ၏ မူဝါဒ၊ ဥပဒေ၊ နည်းဥပဒေများ၊ လုပ်ထုံးလုပ်နည်း၊ လမ်းညွှန်ချက်များနှင့်အညီ လိုက်နာဆောင်ရွက်ရန်။

၅။ သက်ဆိုင်ရာခွင့်ပြုမိန့်ထုတ်ပေးသည့်ဌာနမှ ခွင့်ပြုမိန့်ပယ်ဖျက်လျှင်သော်လည်းကောင်း၊ သက်တမ်းတိုးပေးခြင်းမရှိလျှင်သော်လည်းကောင်း၊ ပတ်ဝန်းကျင်ထိန်းသိမ်းရေးဆိုင်ရာ လိုက်နာဆောင်ရွက်မှု သက်သေခံလက်မှတ်သက်တမ်းရှိစေကာမူ ဤသက်သေခံလက်မှတ်၏ သက်တမ်းသည်လည်း အလိုအလျောက် ကုန်ဆုံးသည်ဟု မှတ်ယူရမည်။



Handwritten signature in blue ink.

ပြည်ထောင်စုဝန်ကြီး (ကိုယ်စား)
(လှမောင်သိန်း၊ အမြဲတမ်းအတွင်းဝန်)

သယံဇာတနှင့်သဘာဝပတ်ဝန်းကျင်ထိန်းသိမ်းရေးဝန်ကြီးဌာန

Lluvia Limited (Diamond Star Co., Ltd and MC Food Holding Asia) မှ မန္တလေးတိုင်းဒေသကြီး၊ ပြည်ကြီးတံခွန်မြို့နယ်၊ စက်မှုဇုန် (၁)၊ ယောမင်းကြီးလမ်းနှင့် လမ်း (၇၀) ကြား၊ ပပ (၁) လမ်း၊ မြေဧရိယာ (၇.၃) ဧကပေါ်တွင် အကောင်အထည်ဖော်ဆောင်ရွက်လျက်ရှိသည့် Rocket ဂျူကြိတ်ခွဲ ထုတ်လုပ်သည့်စက်ရုံလုပ်ငန်း၏ စီမံကိန်းအကြောင်းအရာ

၁။ Lluvia Limited (Diamond Star Co., Ltd and MC Food Holding Asia) မှ မန္တလေးတိုင်းဒေသကြီး၊ ပြည်ကြီးတံခွန်မြို့နယ်၊ စက်မှုဇုန် (၁)၊ ယောမင်းကြီးလမ်းနှင့် လမ်း (၇၀) ကြား၊ ပပ (၁) လမ်း၊ မြေဧရိယာ (၇.၃) ဧကပေါ်တွင် အကောင်အထည်ဖော်ဆောင်ရွက်လျက် ရှိသည့် Rocket ဂျူကြိတ်ခွဲထုတ်လုပ်သည့်လုပ်ငန်းအတွက် ညွှန်ကြားရေးမှူးရုံး၊ ပတ်ဝန်းကျင် ထိန်းသိမ်းရေးဦးစီးဌာန၊ မန္တလေးတိုင်းဒေသကြီး၏ ၁၆-၂-၂၀၂၄ ရက်စွဲပါ စာအမှတ်၊ ၂/၆/၇ အီးအိုင်အေ (၁၆၆၃/၂၀၂၄) ဖြင့် တင်ပြခဲ့သည့် တတိယပုဂ္ဂိုလ်အဖွဲ့အစည်း Environmental Quality Management (EQM) မှပြုစုသော အပြီးသတ် ကနဦးပတ်ဝန်းကျင်ဆန်းစစ်ခြင်းအစီရင်ခံစာကို ပတ်ဝန်းကျင်ထိန်းသိမ်းရေးဆိုင်ရာ လိုက်နာဆောင်ရွက်မှု သက်သေခံလက်မှတ် (Environmental Compliance Certificate - ECC) ထုတ်ပေးခြင်းဖြစ်သည်။

၂။ **စီမံကိန်းအဆိုပြုသူ။** ဦးစိုးတင့်၊ Director ၊ Lluvia Limited (Diamond Star Co., Ltd and MC Food Holding Asia)၊ ပပ (၁) လမ်း၊ ယောမင်းကြီးလမ်း နှင့် လမ်း (၇၀) ကြား၊ စက်မှုဇုန် (၁)၊ ပြည်ကြီးတံခွန်မြို့နယ်၊ မန္တလေးတိုင်းဒေသကြီး၊ ဖုန်း ၀၉- ၄၅၀၀၀၃၄၆၇ ဖြစ်ပါသည်။

၃။ **စီမံကိန်းဆောင်ရွက်ပုံအဆင့်ဆင့်။** အဆိုပြုဂျူမှုန့်စက်ရုံ၏ ထုတ်လုပ်မှုလုပ်ငန်းစဉ်တွင် ကုန်ကြမ်းများမှ အမှိုက်များနှင့် ကျောက်ခဲများဖယ်ခြင်း၊ ရေဖျန်းခြင်း၊ Iron Particles များအား သံလိုက်အသုံးပြု၍ ဖယ်ရှားခြင်း၊ ဂျူစေ့အခွံချွတ်ခြင်း၊ အကျိုးအကြေများအား ခွဲခြားခြင်း၊ အမှုန့် ကြိတ်ခြင်း၊ သိုလှောင်ခြင်းနှင့် ထုပ်ပိုးရောင်းချခြင်းတို့ပါဝင်ပါသည်။ စက်ရုံ၏တစ်နှစ်လျှင် ဂျူကြိတ်ခွဲ နိုင်မှုပမာဏမှာ (၄၈,၃၈၄) မက်ထရစ်တန်ကျော်ဖြစ်ပါသည်။

၄။ **အသုံးပြုကုန်ကြမ်းပစ္စည်းများ။** လုပ်ငန်းလည်ပတ်ရာတွင် အသုံးပြုသည့်စက်ပစ္စည်း များမှာ Intake Scale, Separator, Bucket Elvator, Conveyor and raw wheat bins, Combine cleaner, Cockle cylinder, Wheat Sourcer, Moisture Controller, Turbolizer, Conveyor For Conveying & Tempering Bins, Destoner, 1st break scale, Roller Mill, Pneumatic Fan & Jet Filter, Impact Detacher & Drum Detacher, Air Lock, Plansifter



For Sieving, Bran Finisher, Purifier For Sieving, Flour Conveyor and Control Sifter For Sieving, Flour Scale, Insect Destroyer, Flour Storage Bins, Tubular Conveyor & Blower For Conveying, Flour Scale & Mixer, Sterilizer, Control Sifter For Sieving, Auto Packaging Machine တို့ဖြစ်ပါသည်။ စီမံကိန်း လည်ပတ်ဆောင်ရွက်ရန်အတွက် တစ်လလျှင် လျှပ်စစ်ဓာတ်အား (၃၆၀,၀၀၀) kW လိုအပ်၍ 2000 KVA ထရန်စဖော်မာနှင့် 500 KVA ဂျင်နရေတာ (၄) ခုတပ်ဆင်ထားပါသည်။ ဂျင်နရေတာအတွက် ဒီဇယ်လိုအပ်ချက်မှာ (၄,၉၉၂) ဂါလန်ခန့်နှင့် ရေအသုံးပြုမှုအနေဖြင့် အဝီစိတွင်းမှရေကို တစ်လလျှင် စုစုပေါင်း (၁၆,၆၆၆) ဂါလန်အသုံးပြုပြီး ကုန်ကြမ်းများကို ရန်ကုန်မြို့မှ ထရပ်ကားများဖြင့် သယ်ဆောင်ကြောင်း ဖော်ပြထားပါသည်။

၅။ စီမံကိန်းတည်နေရာ။ ပပ (၁) လမ်း၊ ယောမင်းကြီးလမ်းနှင့် လမ်း (၇၀) ကြား၊ စက်မှုဇုန် (၁) ပြည်ကြီးတံခွန်မြို့နယ်၊ မန္တလေးတိုင်းဒေသကြီးတွင် တည်ရှိပါသည်။



Lluvia Limited (Diamond Star Co., Ltd and MC Food Holding Asia) မှ မန္တလေးတိုင်းဒေသကြီး၊ ပြည်ကြီးတံခွန်မြို့နယ်၊ စက်မှုဇုန် (၁)၊ ယောမင်းကြီးလမ်းနှင့် လမ်း (၇၀) ကြား၊ ပပ (၁) လမ်း၊ မြေဧရိယာ (၇.၃) ဧကပေါ်တွင် အကောင်အထည်ဖော်ဆောင်ရွက်လျက်ရှိသည့် Rocket ဂျူကြိတ်ခွဲ ထုတ်လုပ်သည့်စက်ရုံလုပ်ငန်း၏ တည်နေရာပြမြေပုံ

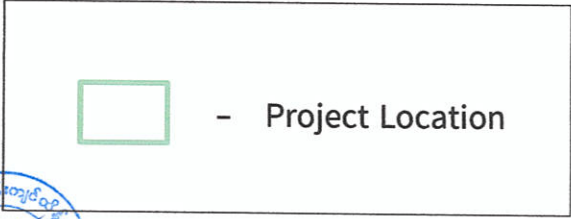
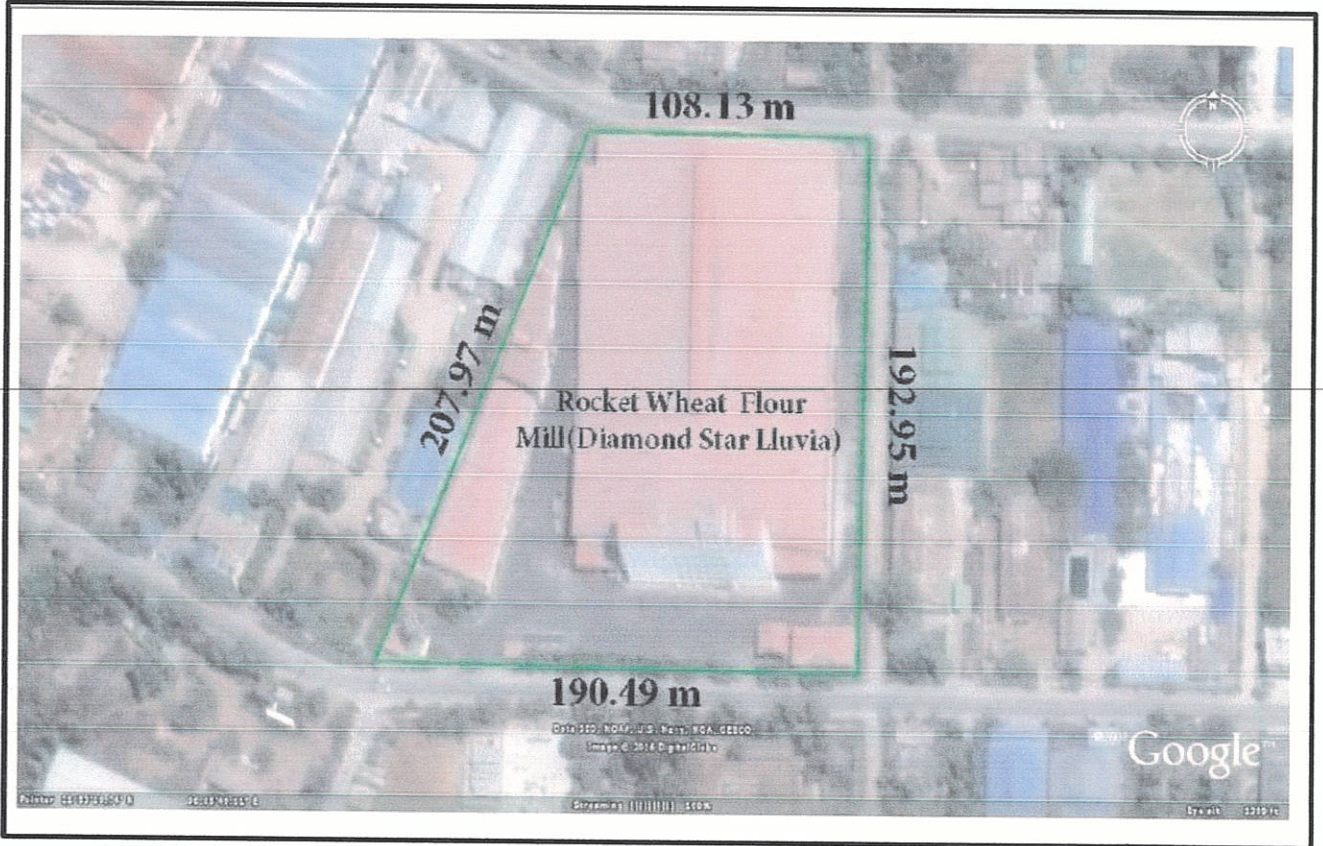

Lluvia Limited (Diamond Star Co., Ltd and MC Food Holding Asia) မှ မန္တလေးတိုင်းဒေသကြီး၊ ပြည်ကြီးတံခွန်မြို့နယ်၊ စက်မှုဇုန် (၁)၊ ယောမင်းကြီးလမ်းနှင့် လမ်း (၇၀) ကြား၊ ပပ (၁) လမ်း၊ မြေဧရိယာ (၇.၃) ဧကပေါ်တွင် အကောင်အထည်ဖော်ဆောင်ရွက်လျက်ရှိသည့် Rocket ဂျုံကြိတ်ခွဲ ထုတ်လုပ်သည့်စက်ရုံလုပ်ငန်း၏ Layout Plan

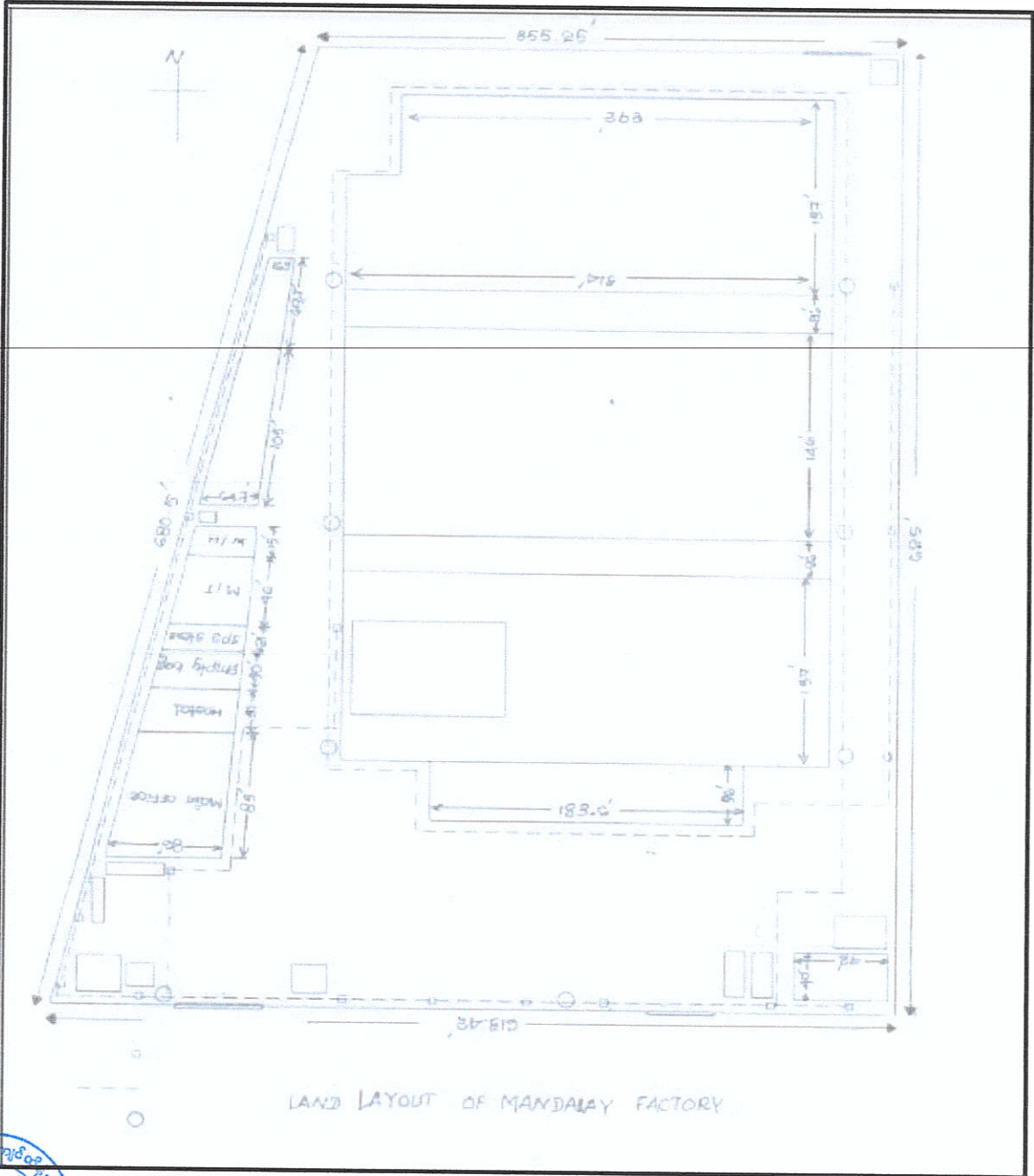

Lluvia Limited (Diamond Star Co., Ltd and MC Food Holding Asia) မှ မန္တလေးတိုင်းဒေသကြီး၊ ပြည်ကြီးတံခွန်မြို့နယ်၊ စက်မှုဇုန် (၁)၊ ယောမင်းကြီးလမ်းနှင့် လမ်း (၇၀) ကြား၊ ပပ (၁) လမ်း၊ မြေဧရိယာ (၇.၃) ဧကပေါ်တွင် အကောင်အထည်ဖော်ဆောင်ရွက်လျက်ရှိသည့် Rocket ဂျူကြိတ်ခွဲ ထုတ်လုပ်သည့်စက်ရုံလုပ်ငန်း၏ ထုတ်လုပ်မှုအဆင့်ဆင့်ပြပုံ

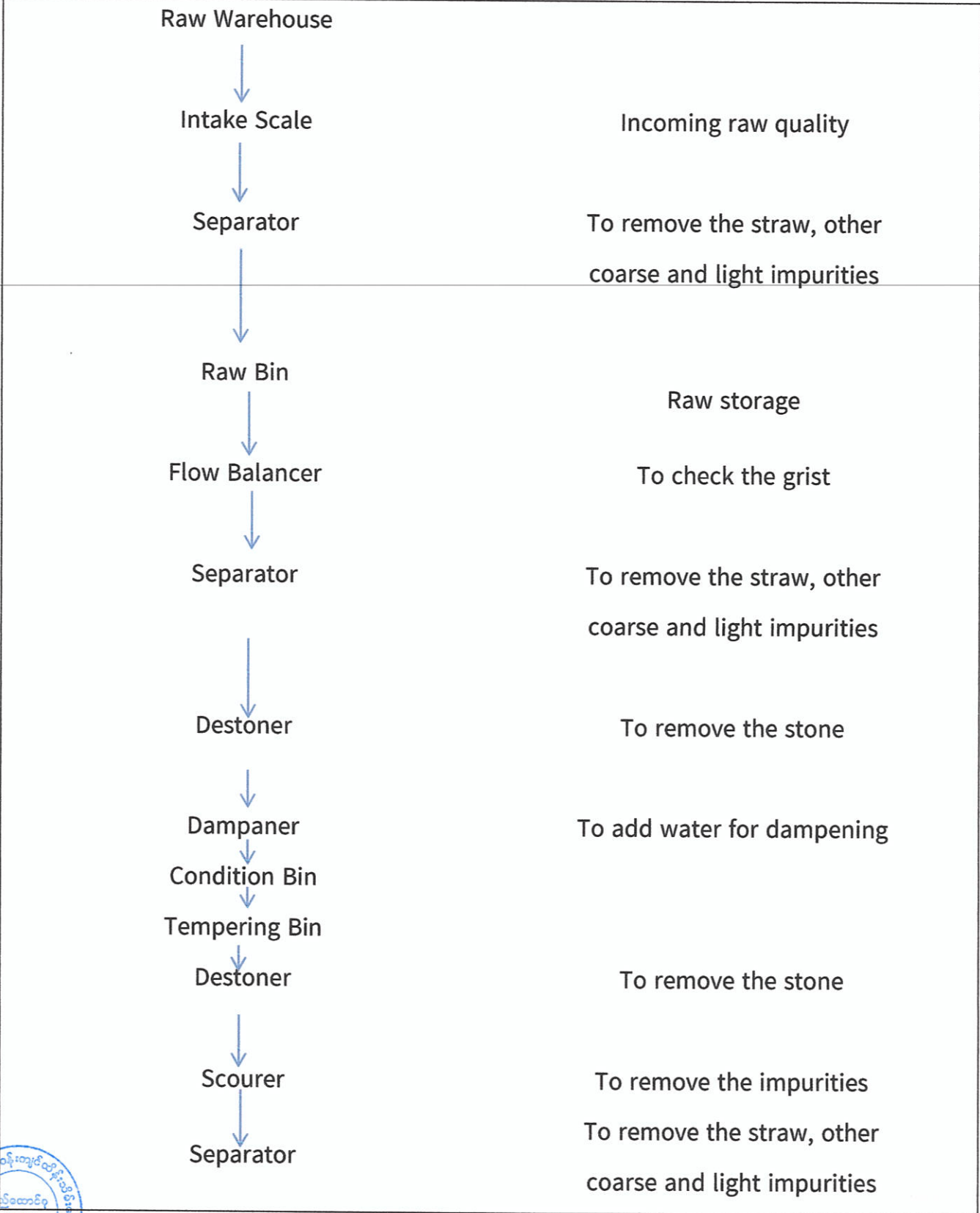

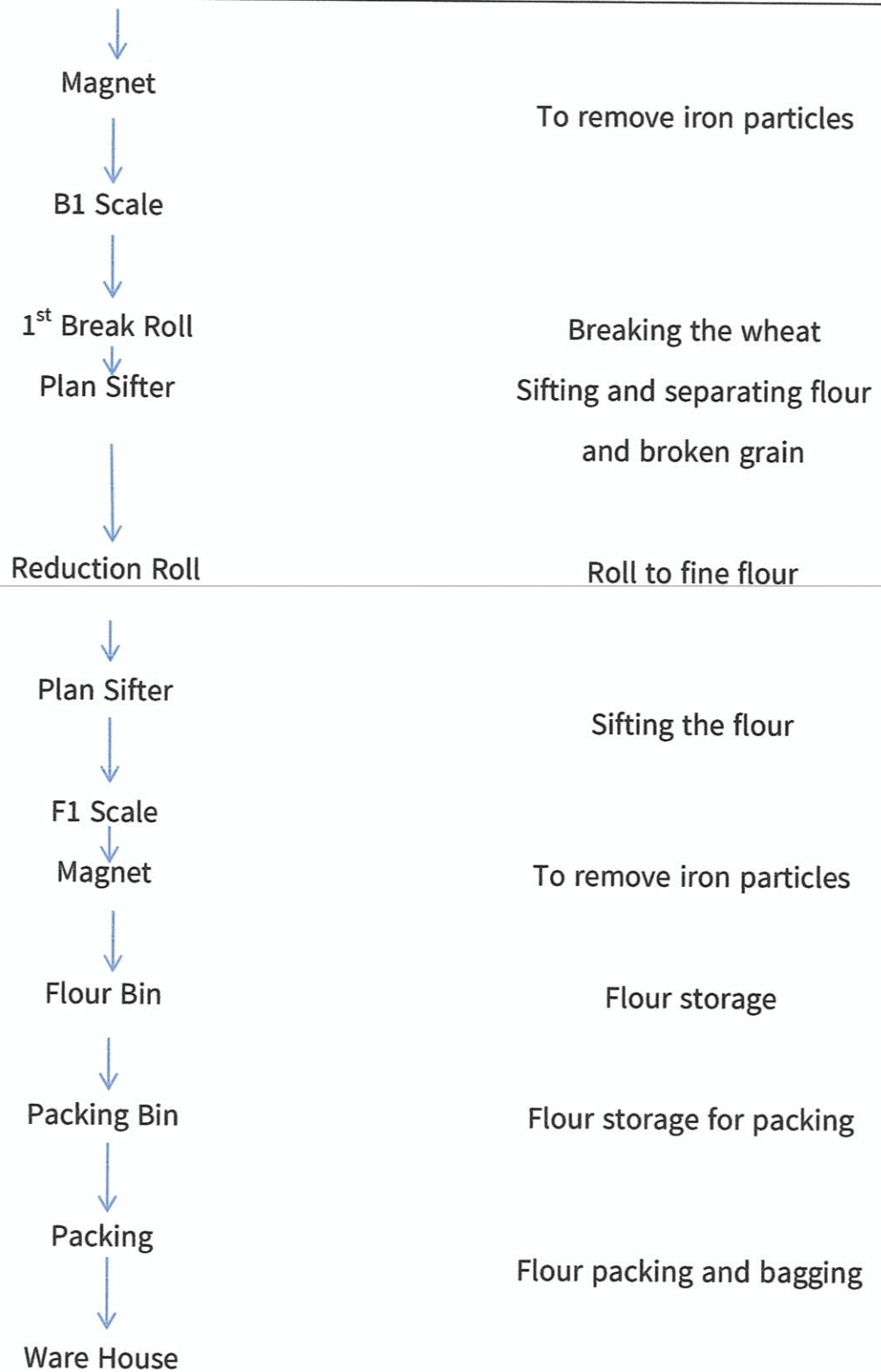

ကတိကဝတ်များ၊ စည်းကမ်းသတ်မှတ်ချက်များနှင့် အထွေထွေစည်းကမ်းများ

ကနဦးပတ်ဝန်းကျင်ဆန်းစစ်ခြင်းအစီရင်ခံစာအရ လိုက်နာဆောင်ရွက်ရမည့်ကတိကဝတ်များ

၆။ စီမံကိန်းအဆိုပြုသူက ညွှန်ကြားရေးမှူးရုံး၊ ပတ်ဝန်းကျင်ထိန်းသိမ်းရေးဦးစီးဌာန၊ မန္တလေးတိုင်းဒေသကြီး၏ ၁၆-၂-၂၀၂၄ ရက်စွဲပါ စာအမှတ်၊ ၂/၆/၇ အီးအိုင်အေ (၁၆၆၃/၂၀၂၄) ဖြင့် တင်ပြလာသည့် ကနဦးပတ်ဝန်းကျင်ဆန်းစစ်ခြင်းအစီရင်ခံစာတွင် ဖော်ပြထားသည့် အောက်ပါကတိကဝတ်များကို လိုက်နာဆောင်ရွက်ရမည်-

(က) မူဝါဒ၊ ဥပဒေနှင့် လုပ်ထုံးလုပ်နည်း။ စီမံကိန်းအဆိုပြုသူသည် ပတ်ဝန်းကျင်ထိန်းသိမ်းရေးဥပဒေ၊ ပတ်ဝန်းကျင်ထိန်းသိမ်းရေး နည်းဥပဒေများ၊ ပတ်ဝန်းကျင်ထိခိုက်မှုဆန်းစစ်ခြင်းဆိုင်ရာ လုပ်ထုံးလုပ်နည်း၊ အမျိုးသားပတ်ဝန်းကျင်ဆိုင်ရာ အရည်အသွေး (ထုတ်လွှတ်မှု) လမ်းညွှန်ချက်များနှင့် စီမံကိန်းနှင့်သက်ဆိုင်သည့် အခြား မူဝါဒ၊ ဥပဒေ၊ နည်းဥပဒေများကို လိုက်နာဆောင်ရွက်ရမည်။

(ခ) စီမံကိန်းဆောင်ရွက်မည့်နည်းစဉ်။ အဆိုပြုဂျီမူနီစက်ရုံ၏ ထုတ်လုပ်မှုလုပ်ငန်းစဉ်တွင် ကုန်ကြမ်းများမှ အမှုက်များနှင့် ကျောက်ခဲများဖယ်ခြင်း၊ ရေဖျန်းခြင်း၊ Iron Particles များအား သံလိုက်အသုံးပြု၍ ဖယ်ရှားခြင်း၊ ဂျုံစေ့အခွံချွတ်ခြင်း၊ အကျိုးအကြေများအား ခွဲခြားခြင်း၊ အမှုန့်ကြိတ်ခြင်း၊ သိုလှောင်ခြင်းနှင့် ထုပ်ပိုးရောင်းချခြင်းတို့ပါဝင်ပါသည်။ စက်ရုံ၏တစ်နှစ်လျှင် ဂျုံကြိတ်ခွံနိုင်မှု ပမာဏမှာ (၄၈,၃၈၄) မက်ထရစ်တန်ကျော် ဖြစ်ပါသည်။

(ဂ) လေထုအရည်အသွေးစီမံခန့်ခွဲမှု။ အောက်ပါအတိုင်း လိုက်နာဆောင်ရွက်ရမည်-

(၁) စီမံကိန်းလည်ပတ်ခြင်းကာလအတွက် အောက်ပါအတိုင်းဆောင်ရွက်ရမည်-

(ကက) ဖုန်မှုန့်ထိန်းချုပ်ကိရိယာများဖြစ်သော Separator and Jet Filter များတပ်ဆင်၍ ကုန်ကြမ်းတွင်ပါဝင်သော အမှုက်သရိုက်များနှင့် ဖုန်မှုန့်များ လေထုအတွင်းပျံ့နှံ့မှုကို ထိန်းချုပ်ဖမ်းယူရန်၊

(ခခ) ပန်ကာများ၊ လေစစ်ကောများအား ပုံမှန်စစ်ဆေးခြင်းနှင့် ပြုပြင်ထိန်းသိမ်းခြင်း လုပ်ငန်းများ ဆောင်ရွက်ရန်၊

(ဂဂ) ဂျီမူနီထုတ်လုပ်ခြင်း၊ ထုပ်ပိုးခြင်း၊ အတင်အချပြုလုပ်ခြင်း စသည့် အမှုန်အမွှား ထွက်ရှိနိုင်သည့် နေရာများတွင် အမှုန်များကို



ဖမ်းယူရန် လေစုပ်စနစ်ပါသည့် စက် ပစ္စည်းများတပ်ဆင်ရန်နှင့် စက်ရုံအဆောက်အဦအတွင်း လေဝင်လေထွက်စနစ် ကောင်းမွန် စေရေးအတွက် လေသန့်စင်စနစ်များ တပ်ဆင်ရန်၊

(ဃဃ) အပတ်စဉ် သန့်ရှင်းရေးလုပ်ငန်းများ အချိန်ဇယားဖြင့် ဆောင်ရွက်ရန်၊

(cc) HSE အဖွဲ့မှဦးဆောင်၍ အခန်းတွင်း လေထုအရည်အသွေး ကောင်းမွန်အောင် ထိန်းသိမ်းခြင်း၏ အရေးပါပုံနှင့် လေထုညစ်ညမ်းမှုကြောင့် ဖြစ်ပေါ်နိုင်သည့် ကျန်းမာရေးပြဿနာများကို အသိပညာပေး ဆောင်ရွက်ရန်၊

(စစ) လေထုအရည်အသွေးကို တစ်နှစ်လျှင် (၂) ကြိမ် တိုင်းတာရန်၊

(ဆဆ) ဖုန်စုပ်စနစ် (separator ၊ Fans စသည်) များအား ဖုန်မှုန့်ထုတ်လွှတ်သည့် အဓိကနေရာများဖြစ်သော ကြိတ်ခွဲစက်၊ ဇကာချစက်နှင့် ထုပ်ပိုးသည့်နေရာများတွင် ဖုန်မှုန့်များကို ဖမ်းယူနိုင်ရန်အတွက် နေရာတကျတပ်ဆင်ရန်၊

(ဇဇ) ကြိတ်ခွဲစက်တွင်အသုံးပြုသည့် စက်ပစ္စည်းများအား ကောင်းမွန်စွာ ထိန်းသိမ်းရန်။

(၂) စီမံကိန်းဖျက်သိမ်းခြင်းကာလအတွက် အောက်ပါအတိုင်းဆောင်ရွက်ရမည်-

(ကက) အလွန်ခြောက်သွေ့သည့်ရာသီဥတုတွင် ဖြိုဖျက်မှုကို ရှောင်ရှားရန်၊

(ခခ) လေလွင့်ပါခြင်းမှ ကာကွယ်ရန် ဖြိုဖျက်ပြီးသည့်ပစ္စည်းများကို ဖုံးအုပ်ထားရန်၊

(ဂဂ) အဖုံးအကာများအသုံးပြု၍ ဖုန်ထမှုကိုအနည်းဆုံးဖြစ်စေရန် ကာကွယ်ရန်၊

(ဃဃ) အခိုးအငွေ့ထုတ်လွှတ်မှုနည်းသော ကိရိယာများနှင့် မော်တော်ယာဉ်များကို အသုံးပြုရန်။

(ဃ) ဆူညံသံစီမံခန့်ခွဲမှု။ အောက်ပါအတိုင်း လိုက်နာဆောင်ရွက်ရမည်-

(၁) စီမံကိန်းလည်ပတ်ခြင်းကာလအတွက် တစ်ဖက်ပါအတိုင်းဆောင်ရွက်ရမည်-



(ကက) အသံလုံစနစ်များ၊ အသံလုံသည့်အကာအရံများ ထည့်သွင်းတည်ဆောက်ရန်၊

(ခခ) အသံဆူညံသည့်နေရာရှိ အလုပ်သမားများအား အဆိုင်းများခွဲ၍ ဆောင်ရွက်စေရန်၊

(ဂဂ) ဆူညံသံစီမံခန့်ခွဲမှုအား လေ့ကျင့်သင်တန်းပေးခြင်းများ ပုံမှန် တက်ရောက်စေရေး ဆောင်ရွက်ရန်၊

(ဃဃ) ဆူညံသံလျော့နည်းစေရန်အတွက် စက်ပစ္စည်းများကို ပုံမှန် ထိန်းသိမ်းပြုပြင်ရန်၊

(cc) Earplugs ၊ Earmuffs ကဲ့သို့ နားအကာအကွယ်ပစ္စည်းများအား ထောက်ပံ့ပေးရန်နှင့် စနစ်တကျ အသုံးပြုရေးကြီးကြပ် ဆောင်ရွက်ရန်၊

(စစ) ဂျင်နရေတာအား အသံလုံစနစ်တပ်ဆင်ဆောင်ရွက်ရန်။

(၂) စီမံကိန်းဖျက်သိမ်းခြင်းကာလအတွက် အောက်ပါအတိုင်းဆောင်ရွက်ရမည်-

(ကက) မော်တော်ယာဉ်များကို လုပ်ငန်းခွင်အတွင်း အရှိန်သတ်မှတ် ထားရန်နှင့် အသုံးမပြုပါက စက်ရပ်နားထားရန်၊

(ခခ) ဆူညံသံထွက်သည့်လုပ်ငန်းများနှင့် သယ်ပို့ယာဉ်များအား နေ့အချိန်တွင်သာ လုပ်ဆောင်စေရန်၊

(ဂဂ) ဆူညံသံထွက်သည့် ဧရိယာရှိလုပ်သားများအား နားအကြား အာရုံအကာအကွယ်ပစ္စည်းများ ထောက်ပံ့ပေးရန်။

(c) **စွန့်ပစ်ပစ္စည်းအစိုင်အခဲစီမံခန့်ခွဲမှု။** အောက်ပါအတိုင်း လိုက်နာဆောင်ရွက်ရမည်-

(၁) စီမံကိန်းလည်ပတ်ခြင်းကာလအတွက် အောက်ပါအတိုင်း ဆောင်ရွက်ရမည်-

(ကက) အမှိုက်စိုနှင့် အမှိုက်ခြောက်အား ခွဲခြားစွန့်ပစ်ရန်၊

(ခခ) စွန့်ပစ်ပစ္စည်းထွက်ရှိသည့်အရင်းအမြစ်များကို ခွဲခြားသတ်မှတ်ရန်၊

(ဂဂ) တိရစ္ဆာန်အစားအစာအဖြစ် အသုံးပြု၍ရသည့် စွန့်ပစ်ပစ္စည်းများအား ရောင်းချရန်၊



(ဃဃ) ကုန်ထုတ်လုပ်မှုမှထွက်ရှိသော စွန့်ပစ်ပစ္စည်းများ (ကျောက်ခဲ၊ သဲ၊ ရွှံ့) အား MCDC ၏ သတ်မှတ်နေရာတွင် စွန့်ပစ်ရန်။

(၂) စီမံကိန်းဖျက်သိမ်းခြင်းကာလအတွက် အောက်ပါအတိုင်းဆောင်ရွက်ရမည်-

- (ကက) အမှိုက်များကို ရေမြောင်းအတွင်းစွန့်ပစ်ခြင်းအား တားမြစ်ရန်၊
- (ခခ) အစားအစာစွန့်ပစ်အမှိုက်များ၊ သတ္တုနှင့် အခြားစွန့်ပစ်ပစ္စည်းများအား အမှိုက်ပုံး သီးခြားထား၍ စွန့်ပစ်စေပြီး ယာယီစခန်းတွင် ထိန်းသိမ်းထားရန်၊
- (ဂဂ) ဖြိုဖျက်မှုလုပ်ငန်း စတင်သည့်အချိန်တွင် လောင်စာဆီသိုလှောင်ကန်များအား ချက်ချင်း ဖယ်ရှားရန်၊
- (ဃဃ) ပြန်လည်အသုံးပြုရသော ပစ္စည်းများအား ပြန်လည်အသုံးပြုရန်၊
- (ငင) ဘေးအန္တရာယ်ရှိစွန့်ပစ်ပစ္စည်းများအား သင့်လျော်သည့်စနစ်ဖြင့် စနစ်တကျသိုလှောင်ပြီး MCDC ၏ သတ်မှတ်နေရာများတွင် စွန့်ပစ်ရန်။

(စ) စွန့်ပစ်အရည် (ရေဆိုး) စီမံခန့်ခွဲမှု။ အောက်ပါအတိုင်း လိုက်နာဆောင်ရွက်ရမည်-

- (၁) စီမံကိန်းလည်ပတ်ခြင်းကာလအတွက် အောက်ပါအတိုင်းဆောင်ရွက်ရမည်-
 - (ကက) ရေမြောင်းအတွင်းမစွန့်ပစ်မီ သဲဖြင့်စစ်၍ သန့်စင်သည့်စနစ် တပ်ဆင်ရန်၊
 - (ခခ) ရေမြောင်းဖော်ခြင်းလုပ်ငန်းအား ပုံမှန်ပြုလုပ်ရန်၊
 - (ဂဂ) ရေဘုံဘိုင်များ၊ ရေပိုက်သွယ်တန်းခြင်းများမှ ရေယိုစိမ့်မှုမဖြစ်ပွားစေရေးနှင့် ရေအသုံးပြုမှုလျော့ချရေးအတွက် လေ့ကျင့်သင်တန်းပေးရန်၊ စောင့်ကြပ်ကြည့်ရှုခြင်းနှင့် စစ်ဆေးခြင်းများ ပုံမှန်ပြုလုပ်သွားရန်၊
 - (ဃဃ) စွန့်ပစ်ရေအား အမျိုးသားပတ်ဝန်းကျင်ဆိုင်ရာအရည်အသွေး (ထုတ်လွှတ်မှု) လမ်းညွှန်ချက်များတွင် ဖော်ပြထားသော သတ်မှတ်စံချိန်စံညွှန်းများအတွင်း ရရှိစေရေး ဆောင်ရွက်ရန်။



စွန့်ပစ်ရေအရည်အသွေး စီမံခန့်ခွဲမှုနှင့်စပ်လျဉ်း၍ စီမံကိန်းပိတ်သိမ်းသည့် ကာလအတွက် ဖြိုဖျက်ရေးလုပ်ငန်းများ ဆောင်ရွက်နေစဉ် ရေကိုမလိုအပ်ဘဲ

အသုံးမပြုဘဲ ရေအသုံးပြုမှုအား ချွေတာသုံးစွဲရေးလိုက်နာဆောင်ရွက်ရန် လိုအပ်ပါသည်။

(ဆ) လုပ်ငန်းခွင်ကျန်းမာရေးနှင့် ဘေးကင်းလုံခြုံရေး စီမံခန့်ခွဲမှုအစီအစဉ်။ အောက်ပါ အတိုင်း လိုက်နာဆောင်ရွက်ရမည်-

(၁) စီမံကိန်းလည်ပတ်ခြင်းကာလအတွက် အောက်ပါအတိုင်းဆောင်ရွက်ရမည်-

(ကက) ဂျူမူန့်ကြိတ်ခွဲလုပ်ငန်းနှင့် သင့်လျော်သော လိုအပ်သည့် တစ်ကိုယ်ရေကာကွယ်ရေး ပစ္စည်းများ (မျက်မှန်၊ နှာခေါင်း အကာများ၊ လက်အိတ်၊ နားအကာအကွယ်ပစ္စည်းများ) အား ထောက်ပံ့ပေးသွားရန်၊

(ခခ) လုပ်သားများအား ကျန်းမာရေးစစ်ဆေးမှု ပုံမှန်ဆောင်ရွက် သွားရန်၊

(ဂဂ) စက်ပစ္စည်းများအားလုံးကို OHS Standard နှင့် အသုံးပြုနည်း လမ်းညွှန်များနှင့်အညီ လည်ပတ်၍ ကောင်းမွန်စွာ ပြုပြင် ထိန်းသိမ်းခြင်း၊ စစ်ဆေးခြင်းများ ဆောင်ရွက်သွားရန်၊

(ဃဃ) HSE အဖွဲ့မှ ဦးဆောင်၍ အခန်းတွင်း လေထုအရည်အသွေး ကောင်းမွန်အောင် ထိန်းသိမ်းခြင်း၏အရေးပါပုံနှင့် လေထု ညစ်ညမ်းမှုကြောင့် ဖြစ်ပေါ်နိုင်သည့်ကျန်းမာရေး ပြဿနာများကို အသိပညာပေးဆောင်ရွက်ရန်၊

(ငင) လုပ်ငန်းခွင်အတွင်း လေဝင်လေထွက်စနစ် ကောင်းမွန်စေရန်၊

(စစ) ရှေးဦးသူနာပြုပစ္စည်းများ ထောက်ပံ့ပေးခြင်းနှင့် ဝန်ထမ်းများအား အခြေခံရှေးဦး သူနာပြုစုခြင်းနှင့် CPR လေ့ကျင့်သင်ကြားပေး ရန်။

(၂) စီမံကိန်းဖျက်သိမ်းခြင်းကာလအတွက် အောက်ပါအတိုင်းဆောင်ရွက်ရမည်-

(ကက) လုပ်သားဝန်ထမ်းများအား လိုအပ်သည့် လုပ်ငန်းခွင်လေ့ကျင့် သင်ကြားပေးခြင်းများ ဆောင်ရွက်ရန်၊

(ခခ) လုပ်ငန်းခွင်နေရာနှင့် သင့်လျော်သည့် တစ်ကိုယ်ရေသုံးအကာ အကွယ်ပစ္စည်းများ ထောက်ပံ့ပေးရန်၊



(ဂဂ) အရေးပေါ်ဆေးသေတ္တာနှင့် ဆေးဝါးများ ထောက်ပံ့ပေးရန်။

(ည) လုပ်ငန်းလည်ပတ်ခြင်းအဆင့်တွင် စောင့်ကြပ်ကြည့်ရှုမည့်အစီအစဉ်။ အောက်ပါ အတိုင်း လိုက်နာဆောင်ရွက်ရမည်-

- (၁) လေထုအရည်အသွေးကို (၆) လတစ်ကြိမ် စောင့်ကြပ်ကြည့်ရှုရန်၊
- (၂) စွန့်ပစ်ရေအရည်အသွေးကို စွန့်ပစ်ရေမြောင်းတွင် (၆) လတစ်ကြိမ် စောင့်ကြပ်ကြည့်ရှုရန်၊
- (၃) ဆူညံသံနှင့်တုန်ခါမှုကို (၆) လတစ်ကြိမ် စောင့်ကြပ်ကြည့်ရှုရန်၊
- (၄) ဘေးအန္တရာယ်ရှိစွန့်ပစ်ပစ္စည်း၊ လူမှုဝန်းကျင်၊ လုပ်ငန်းခွင်ဘေးအန္တရာယ်ကင်းရှင်းရေးလုပ်ငန်းစဉ်များအား စောင့်ကြပ်ကြည့်ရှုမည့်အကြိမ်ရေ၊ တာဝန်ယူဆောင်ရွက်မည့် အဖွဲ့အစည်းနှင့်တကွ ဖော်ပြထားသကဲ့သို့ ဆောင်ရွက်ရန်။

(ဋ) အများပြည်သူနှင့်တိုင်ပင်ဆွေးနွေးခြင်း။ အများပြည်သူနှင့် တိုင်ပင်ဆွေးနွေးခြင်းအစီအစဉ်အား (၁၂-၁၀-၂၀၂၃) ရက်နေ့တွင် ပြည်ကြီးတံခွန်မြို့နယ်ရှိ အစိုးရအဖွဲ့အစည်းများနှင့် ဒေသဆိုင်ရာတာဝန်ရှိသူများ၊ စီမံကိန်း တည်နေရာ AOI အတွင်းရှိ ရပ်ကွက် (၅) ခုမှကိုယ်စားလှယ်များနှင့် ဒေသခံပြည်သူများအား ဖိတ်ခေါ်၍ လူထုညှိနှိုင်းအစည်းအဝေးပြုလုပ်ခဲ့ပါသည်။ လူမှုရေးဆိုင်ရာ တာဝန်သိလုပ်ငန်းများ (CSR) အတွက် နှစ်စဉ်အမြတ်ငွေ၏ (၂) ရာခိုင်နှုန်းအား ဝန်ထမ်းများနှင့် ဒေသခံ ပြည်သူများအပေါ် ကူညီပံ့ပိုးမှုများအတွက် သုံးစွဲသွားမည်ဖြစ်ကြောင်းနှင့် သုံးစွဲရန်မလုံလောက်ပါက ဖြည့်စွက်ရန် စီစဉ်ထားကြောင်း ဖော်ပြထားပါသည်။

(ဌ) တာဝန်ယူဆောင်ရွက်မည့်အဖွဲ့အစည်းများ။ ပတ်ဝန်းကျင်စီမံခန့်ခွဲမှုအစီအစဉ်၊ စောင့်ကြပ်ကြည့်ရှုခြင်း အစီအစဉ်တို့အတွက် ပတ်ဝန်းကျင်စီမံခန့်ခွဲမှုအစီအစဉ်၌ ဖော်ပြထားသည့်အတိုင်း ဖွဲ့စည်းဆောင်ရွက်ရမည်။

(ဍ) လျာထားအသုံးစရိတ်။ အောက်ပါအတိုင်း လိုက်နာဆောင်ရွက်ရမည်-

(၁) ပတ်ဝန်းကျင်စီမံခန့်ခွဲမှုအစီအစဉ်အတွက် ရန်ပုံငွေ (USD 86962.1) အသုံးပြုရန်၊

(၂) စောင့်ကြပ်ကြည့်ရှုမည့်အစီအစဉ်အတွက် ရန်ပုံငွေ (USD 34,785) အသုံးပြုရန်။



(၃) လူမှုတာဝန်သိအစီအစဉ် (CSR Activities) နှင့် စပ်လျဉ်း၍ နှစ်စဉ် အသားတင် အမြတ်ငွေ ၂% ကို သုံးစွဲရန်။

ပတ်ဝန်းကျင်နှင့်လူမှုရေးစီမံခန့်ခွဲမှုဆိုင်ရာလိုက်နာဆောင်ရွက်ရမည့် စည်းကမ်းသတ်မှတ်ချက်များ

၇။ စီမံကိန်းအဆိုပြုသူသည် အထက်အပိုဒ်(၆)တွင် ဖော်ပြထားသော ကနဦးပတ်ဝန်းကျင် ဆန်းစစ်ခြင်းအစီရင်ခံစာအရ အကောင်အထည်ဖော်ဆောင်ရွက်ရမည့် ကတိကဝတ်များအပြင် အောက်ဖော်ပြပါစည်းကမ်းချက်များ၊ သတ်မှတ်ချက်များကိုလည်း အပြည့်အဝ လိုက်နာဆောင်ရွက် ရမည်-

(က) မူဝါဒ၊ဥပဒေ၊ မဟာဗျူဟာနှင့် ပင်မလုပ်ငန်းအစီအစဉ်ပါ စည်းကမ်းသတ်မှတ်ချက် များ။ အမျိုးသားပတ်ဝန်းကျင်ရေးရာမူဝါဒ၊ မြန်မာနိုင်ငံရာသီဥတုပြောင်းလဲမှု ဆိုင်ရာမူဝါဒ၊ မြန်မာနိုင်ငံရာသီဥတုပြောင်းလဲမှုဆိုင်ရာ မဟာဗျူဟာ၊ မြန်မာနိုင်ငံ ရာသီဥတုပြောင်းလဲမှုဆိုင်ရာ ပင်မလုပ်ငန်းစဉ် (၂၀၁၈ - ၂၀၃၀) မြန်မာနိုင်ငံအမျိုးသား အဆင့်စွန့်ပစ်ပစ္စည်းစီမံခန့်ခွဲမှုမဟာဗျူဟာနှင့် ပင်မလုပ်ငန်းအစီအစဉ် (၂၀၂၀)တို့နှင့် စပ်လျဉ်း၍ အောက်ပါအတိုင်း လိုက်နာဆောင်ရွက်ရမည်-

- (၁) မြန်မာနိုင်ငံရာသီဥတုပြောင်းလဲမှုဆိုင်ရာမူဝါဒ၊ မြန်မာနိုင်ငံရာသီဥတုပြောင်းလဲမှု ဆိုင်ရာမဟာဗျူဟာ၊ မြန်မာနိုင်ငံရာသီဥတုပြောင်းလဲမှုဆိုင်ရာ ပင်မလုပ်ငန်း အစီအစဉ်နှင့်အညီ ရာသီဥတုပြောင်းလဲမှုကြောင့် ဖြစ်ပေါ်လာနိုင်သည့် ရေ ကြီးခြင်း၊ မြေပြိုခြင်း၊ ငလျင်လှုပ်ခြင်းကဲ့သို့သော ဘေးအန္တရာယ်များအတွက် အစီအမံများ ရေးဆွဲ၍ ကြိုတင်ပြင်ဆင် ဆောင်ရွက်ရန်၊
- (၂) စီမံကိန်းမှထွက်ရှိလာမည့် ပလတ်စတစ်စွန့်ပစ်ပစ္စည်းများ၊ မိလ္လာအညစ် အကြေးများ၊ ဓာတုဗေဒစွန့်ပစ်ပစ္စည်းများနှင့် စက်မှုလုပ်ငန်းများမှ ထွက်ရှိ လာသော စွန့်ပစ်ပစ္စည်းများအား စနစ်တကျစွန့်ပစ်ရန်နှင့် လဟာပြင်မီးရှို့မှု ပပျောက်ရေးဆောင်ရွက်ရန်၊
- (၃) စွန့်ပစ်ပစ္စည်းများအား သက်ဆိုင်ရာက စွန့်ပစ်ပစ္စည်းစုပုံစွန့်ပစ်ရန် သတ်မှတ် ထားသောနေရာများတွင် ဘေးအန္တရာယ်ကင်းရှင်းစွာ စွန့်ပစ်ဆောင်ရွက်ရန်၊
- (၄) စွန့်ပစ်ပစ္စည်းများအား သိမ်းဆည်းခြင်း၊ သယ်ယူပို့ဆောင်ခြင်း၊ စွန့်ပစ်ခြင်းတို့ နှင့်ပတ်သက်၍ ပြန့်ကျဲထွက်ကျမှု၊ အနံ့အသက်ဆိုးများထွက်ရှိမှု၊ ဆူညံမှု၊ တုန်ခါမှု တို့မရှိစေရေး လိုက်နာဆောင်ရွက်ရန်၊



- (၅) စီမံကိန်းမှထွက်ရှိသော စွန့်ပစ်ပစ္စည်းနှင့် ဘေးအန္တရာယ်ရှိ စွန့်ပစ်ပစ္စည်းများ စီမံဆောင်ရွက်ထားရှိမှုကို စောင့်ကြပ်ကြည့်ရှုစစ်ဆေးနိုင်ရေးအတွက် စွန့်ပစ်ပစ္စည်းဆိုင်ရာ မှတ်တမ်းပုံစံထားရှိ ဆောင်ရွက်ရန်၊
- (၆) ဘေးအန္တရာယ်ရှိ စွန့်ပစ်ပစ္စည်းများနှင့် စက်မှုလုပ်ငန်းများမှ ထွက်ရှိလာသော စွန့်ပစ်ပစ္စည်းများအတွက် ပတ်ဝန်းကျင်နှင့် သဟဇာတဖြစ်စေသော စီမံခန့်ခွဲမှုစနစ်ကို တိုးမြှင့်ဆောင်ရွက်ရန်၊
- (၇) စီမံကိန်းမှထွက်ရှိလာမည့် စွန့်ပစ်ပစ္စည်းများနှင့်ပတ်သက်၍ ထွက်ရှိမှုလျော့ချခြင်း၊ ပြန်လည်သုံးစွဲခြင်း၊ ပြန်လည်ပြုပြင်ထုတ်လုပ်ခြင်းဖြင့် စွန့်ပစ်ပစ္စည်းထွက်ရှိမှုများကို ကာကွယ်ဆောင်ရွက်ရန်၊
- (၈) စီမံကိန်းမှထွက်ရှိလာမည့် စွန့်ပစ်ပစ္စည်းများစီမံခန့်ခွဲမှုအတွက် အစဉ်လည်ပတ်နေသည့် ရန်ပုံငွေထားရှိဆောင်ရွက်ရန်။

(ခ) **စံချိန်စံညွှန်းစည်းကမ်းသတ်မှတ်ချက်များ။** စံချိန်စံညွှန်းသတ်မှတ်ချက်များနှင့် စပ်လျဉ်း၍ အောက်ပါအတိုင်း လိုက်နာဆောင်ရွက်ရမည်-

- (၁) လေအရည်အသွေး၊ ဆူညံသံ၊ အလုပ်စခန်းများ၊ မိလ္လာစနစ်များ၊ အိမ်တွင်းရေဆိုးများနှင့်စပ်လျဉ်း၍ အမျိုးသားပတ်ဝန်းကျင်ဆိုင်ရာ အရည်အသွေး (ထုတ်လွှတ်မှု) လမ်းညွှန်ချက်၊ အထွေထွေလမ်းညွှန်ချက်ပါ သတ်မှတ်ချက်နှင့်အညီ လိုက်နာဆောင်ရွက်ရန်၊
- (၂) ဆူညံသံအတွက် စီမံကိန်းဧရိယာပြင်ပရှိ အနီးဆုံးလက်ခံသည့်နေရာတွင် အခြေခံအဆင့်မှ အများဆုံးမြင့်တက်မှု ၃ dBA ထက် မကျော်လွန်စေရေး လိုက်နာဆောင်ရွက်ရန်၊
- (၃) စွန့်ပစ်ရေအရည်အသွေးနှင့် စပ်လျဉ်း၍ အမျိုးသားပတ်ဝန်းကျင်ဆိုင်ရာ အရည်အသွေး (ထုတ်လွှတ်မှု) လမ်းညွှန်ချက် အပိုဒ် ၁.၂ ပါ Parameter များ တိုင်းတာ၍ သတ်မှတ်ချက်နှင့်အညီ သန့်စင်ပြီးမှ စွန့်ထုတ်မည် လိုက်နာဆောင်ရွက်ရန်၊
- (၄) လေအရည်အသွေးနှင့်စပ်လျဉ်း၍ အမျိုးသားပတ်ဝန်းကျင်ဆိုင်ရာ အရည်အသွေး (ထုတ်လွှတ်မှု) လမ်းညွှန်ချက် အပိုဒ် ၁.၁ ပါ Parameter များ တိုင်းတာ၍ သတ်မှတ်ချက်နှင့်အညီ သန့်စင်ပြီးမှ စွန့်ထုတ်မည်ကို လိုက်နာဆောင်ရွက်ရန်။



- (၅) စီမံကိန်းလုပ်ငန်းနှင့် ဆက်စပ်သော အခြားသက်ဆိုင်ရာ မူဝါဒ၊ ဥပဒေနှင့် သတ်မှတ်ချက်များကို လိုက်နာဆောင်ရွက်ရန်။
- (ဂ) **စွန့်ပစ်ပစ္စည်းစီမံခန့်ခွဲရေးဆိုင်ရာ စည်းကမ်းသတ်မှတ်ချက်များ။** စွန့်ပစ်အစိုင်အခဲများ သယ်ယူအသုံးပြုမှု၊ သိုလှောင်မှု၊ စွန့်ပစ်မှုများကြောင့် လုပ်ငန်းခွင်နှင့် အနီးဝန်းကျင် အပေါ် ညစ်ညမ်းမှုမရှိစေရေး စီမံဆောင်ရွက်ရမည် ဖြစ်ကြောင်းနှင့် Domestic Wastewater များအား စနစ်တကျသန့်စင်၍ NEQEG Guideline အထွေထွေ လမ်းညွှန်ချက်များ အပိုဒ် (၁.၂) အတွင်းရှိစေပြီး ပတ်ဝန်းကျင်အပေါ် သက်ရောက်မှု မရှိစေရေး စနစ်တကျ သန့်စင်ဆောင်ရွက်ပြီးမှသာ စွန့်ပစ်ရန်နှင့်စွန့်ပစ်ရေ စွန့်ပစ်မှု များနှင့်ပတ်သက်၍ ပတ်ဝန်းကျင်ထိန်းသိမ်းရေးဥပဒေ၊ နည်းဥပဒေများ၊ လုပ်ထုံး လုပ်နည်းနှင့် လမ်းညွှန်ချက်များအား လိုက်နာဆောင်ရွက်ရမည်။
- (ဃ) **လေအရည်အသွေး စီမံခန့်ခွဲရေးဆိုင်ရာ စည်းကမ်းသတ်မှတ်ချက်များ။** စီမံကိန်း အလုပ်သမားများအတွက် လေဝင်လေထွက် ကောင်းမွန်စေရေးဆောင်ရွက်ရမည် ဖြစ်ကြောင်း၊ Indoor Air Quality Monitoring Device တပ်ဆင် ဆောင်ရွက်ရမည် ဖြစ်ကြောင်း၊ Air Condition နှင့် အခြား Gas အသုံးပြုသည့်ပစ္စည်းများအတွက် Gas အသုံးပြုရာတွင် ပတ်ဝန်းကျင်၊ ရာသီဥတုနှင့် လူမှုဝန်းကျင်အပေါ် သက်ရောက်မှု နည်းသော Gas အမျိုးအစားအား အသုံးပြုဆောင်ရွက်ရမည်။
- (င) **ရေသုံးစွဲမှု စီမံခန့်ခွဲရေးဆိုင်ရာ စည်းကမ်းသတ်မှတ်ချက်များ။** ရေအရင်းအမြစ် အသုံး ပြုမှုနှင့် ပတ်သက်၍ သက်ဆိုင်ရာ စည်ပင်သာယာရေးအဖွဲ့နှင့် ရေအရင်းအမြစ်နှင့် မြစ်ချောင်းများဖွံ့ဖြိုးတိုးတက်ရေးဦးစီးဌာန၏ စည်းကမ်းချက်၊ ညွှန်ကြားချက်များ အား လိုက်နာဆောင်ရွက်ရမည် ဖြစ်ကြောင်းနှင့် Wastewater များအား စနစ်တကျ သန့်စင်၍ Guideline အတွင်းရှိစေပြီး ပတ်ဝန်းကျင်အပေါ် သက်ရောက်မှုမရှိစေရေး ဆောင်ရွက်ပြီးမှသာ စွန့်ပစ်ရန်နှင့် စွန့်ပစ်ရေစွန့်ပစ်မှုများနှင့် ပတ်သက်၍ ပတ်ဝန်းကျင် ထိန်းသိမ်းရေးဥပဒေ၊ နည်းဥပဒေများ၊ လုပ်ထုံးလုပ်နည်းနှင့် လမ်းညွှန်ချက်များအား လိုက်နာဆောင်ရွက်ရမည်။
- (စ) **ကုန်ကြမ်းပစ္စည်းများ တင်သွင်းခြင်းဆိုင်ရာ စည်းကမ်းသတ်မှတ်ချက်များ။** ကုန်ကြမ်း ပစ္စည်းများ ရယူမှုနှင့်စပ်လျဉ်း၍ ပြည်ပနိုင်ငံများမှ တင်သွင်းရာတွင် ပြည်တွင်း ပြဋ္ဌာန်းဥပဒေများနှင့် နိုင်ငံတကာ သဘောတူညီချက်များနှင့်အညီ လိုက်နာတင်သွင်း ရမည်ဖြစ်ကြောင်းနှင့် လုပ်ငန်းအတွက် အသုံးပြုသည့် ကုန်ကြမ်းပစ္စည်းများနှင့် ဓာတု



ပစ္စည်းများ သယ်ယူပို့ဆောင်မှု၊ သိုလှောင်မှု၊ ကိုင်တွယ်အသုံးပြုမှုနှင့် စွန့်ပစ်မှုတို့ ဆောင်ရွက်ရာတွင် Material Safety Data Sheet ပါ စည်းကမ်းသတ်မှတ်ချက်များ၊ လမ်းညွှန်ချက်များနှင့် သက်ဆိုင်ရာဌာန စည်းကမ်းသတ်မှတ်ချက်များ၊ လမ်းညွှန်ချက် များအတိုင်း လိုက်နာဆောင်ရွက်ရမည်။ သန့်စင်ပြီး အသင့်အသုံးပြုရသော Polypropylene အမျိုးအစား ပလတ်စတစ်ဖြတ်စ ပြည်ပမှတင်သွင်းမှုအတွက် သက်ဆိုင်ရာ ဆက်စပ်ဌာန၊ လုပ်ငန်းများမှ လုပ်ထုံးလုပ်နည်း၊ စည်းကမ်းသတ်မှတ်ချက် ဖြင့် တင်သွင်းခွင့်ပြုသည့် အမျိုးအစား၊ ပမာဏ၊ နှစ်ကာလအပိုင်းအခြားများ နှင့်အညီ အတိအကျ လိုက်နာဆောင်ရွက်ရမည်။

(ဆ) ကျန်းမာရေးနှင့်လုပ်ငန်းခွင် ဘေးအန္တရာယ်ကင်းရှင်းရေးဆိုင်ရာ စည်းကမ်းသတ်မှတ် ချက်များ။ ကျန်းမာရေးနှင့် လုပ်ငန်းခွင်ဘေးအန္တရာယ်ကင်းရှင်းရေးဆိုင်ရာ စည်းကမ်း ချက်များနှင့် စပ်လျဉ်း၍ စီမံကိန်းလုပ်ငန်းကြောင့် ထိခိုက်ခံစားရမည့် ဒေသခံများ အတွက် ပညာရေး၊ ကျန်းမာရေးစောင့်ရှောက်မှု၊ အခြေခံအဆောက်အအုံ ဖွံ့ဖြိုးတိုး တက်ရေး၊ အလုပ်အကိုင်ခန့်ထားခြင်း၊ ရေရှည်လူမှုစီးပွားရေးဖွံ့ဖြိုး တိုးတက်စေရေး တို့ကို ဆောင်ရွက်ပေးရန်နှင့် ဝန်ထမ်းများ၏ ကျန်းမာရေးနှင့် ဘေးအန္တရာယ်ကင်း ရှင်းတို့ကို ဆောင်ရွက်ရမည်။

(ဇ) ဒေသခံများနှင့်တိုင်ပင်ဆွေးနွေးခြင်းဆိုင်ရာစည်းကမ်းသတ်မှတ်ချက်များ။ စီမံကိန်း အဆိုပြုသူသည် ဒေသခံများနှင့် တိုင်ပင်ဆွေးနွေးခြင်းလုပ်ငန်းစဉ်များနှင့် စပ်လျဉ်း၍ အောက်ပါအချက်များကို လိုက်နာဆောင်ရွက်ရမည်-

(၁) ဘေးအန္တရာယ်ရှိလုပ်ငန်းများအပါအဝင် တည်ဆောက်ရေးလုပ်ငန်းများနှင့် ဆောင်ရွက်မည့် လုပ်ငန်းများကို ဒေသခံပြည်သူများသို့ ကြိုတင်အသိပေး ဆောင်ရွက်ရန်၊

(၂) တည်ဆောက်ရေးကာလအတွင်း ယာဉ်သွားလာမှု လမ်းကြောင်းများ၊ ယာဉ် သွားလာမှုကြောင့် ဖြစ်နိုင်သောအနှောင့်အယှက်များ၊ ပတ်ဝန်းကျင်သာယာမှု အပေါ် ထိခိုက်မှုများနှင့်စပ်လျဉ်း၍ သက်ဆိုင်ရာဒေသခံများသို့ ကြိုတင်အသိ ပေးရန်၊

(၃) ဒေသခံပြည်သူများနှင့် တိုင်ပင်ဆွေးနွေးခြင်း၊ ပူးပေါင်းပါဝင်စေခြင်း၊ နစ်နာမှု ဖြေရှင်းရေးလုပ်ငန်းစဉ်များကို လုပ်ငန်းဆောင်ရွက်နေစဉ်အတွင်း အကောင် အထည်ဖော်ဆောင်ရွက်သွားရန်။



(ဈ) အစီရင်ခံတင်ပြခြင်းဆိုင်ရာစည်းကမ်းသတ်မှတ်ချက်များ။ ပတ်ဝန်းကျင်နှင့်လူမှုရေး ဆိုင်ရာ စီမံခန့်ခွဲမှုအစီအစဉ်များ၊ စောင့်ကြပ်ကြည့်ရှုရေးအစီအစဉ်များ အကောင် အထည်ဖော် ဆောင်ရွက်ခြင်းနှင့်စပ်လျဉ်း၍ အောက်ပါကိစ္စရပ်များဖြစ်ပွားပါက ဝန်ကြီး ဌာနသို့ နှောင့်နှေးမှုမရှိစေဘဲ အစီရင်ခံတင်ပြရမည်-

(၁) ပစ္စည်းကိရိယာများ သို့မဟုတ် နည်းစနစ်များ မှားယွင်းအလုပ်လုပ်ခြင်း၊ ပျက်စီး ခြင်း သို့မဟုတ် အလုပ်မလုပ်တော့ခြင်း၊

(၂) သိသာထင်ရှားသော ညစ်ညမ်းမှုဖြစ်ပေါ်စေခဲ့သော သို့မဟုတ် ဖြစ်ပေါ်နေ စေသော သို့မဟုတ် ဖြစ်ပေါ်စေနိုင်သော မတော်တဆမှုတစ်ခု ဖြစ်ပွားခြင်း သို့မဟုတ် ထုတ်လွှတ်မှု ကန့်သတ်တန်ဖိုးဖြင့် ထိန်းချုပ်ထားခြင်းမရှိသည့် အရာဝတ္ထုတစ်ခု ထုတ်လွှတ်ခြင်း၊

(၃) သတ်မှတ်ဖော်ပြထားသည့် ကန့်သတ်တန်ဖိုး တစ်ခုခုကို ကျော်လွန်ခြင်း၊

(၄) ပတ်ဝန်းကျင်နှင့် သက်ရှိတို့၏ ကျန်းမာရေးတို့အပေါ် သိသာထင်ရှားသော ဆိုးကျိုးသက်ရောက်မှုများ ဖြစ်ပေါ်ခြင်း၊

(၅) စီမံကိန်းအဆိုပြုသူသည် ယင်း၏တာဝန်များပျက်ကွက်မှု သို့မဟုတ် အခြား လုပ်ငန်းများဆောင်ရွက်ရန် ပျက်ကွက်မှု သို့မဟုတ် ပတ်ဝန်းကျင်ထိန်းသိမ်းရေး ဆိုင်ရာ လိုက်နာဆောင်ရွက်မှု သက်သေခံလက်မှတ်နှင့် ပတ်ဝန်းကျင်စီမံခန့်ခွဲမှု အစီအစဉ်ပါအတိုင်း လိုက်နာဆောင်ရွက်ရန် ပျက်ကွက်မှုများကို ဖြစ်နိုင်သမျှ ဆောလျင်စွာ ဝန်ကြီးဌာနသို့ စာဖြင့်အသိပေး တင်ပြရမည်။ ပျက်ကွက်မှု တစ်ရပ်ရပ်ကြောင့် အန္တရာယ်ဖြစ်စေနိုင်သော ပတ်ဝန်းကျင်အပေါ် သက်ရောက်မှု ဖြစ်လာနိုင်သည့် အကြောင်းကိစ္စရပ် သို့မဟုတ် ဝန်ကြီးဌာနက အမြန်သိရှိရန် လိုအပ်သည့် အကြောင်းကိစ္စရပ်ကို (၂၄)နာရီအတွင်း လည်းကောင်း၊ အခြား အကြောင်းကိစ္စရပ်များအားလုံးတွင် စီမံကိန်းအဆိုပြုသူက ယင်းဖြစ်စဉ်ဖြစ် ရပ်ကို စတင်သိရှိသည့်အချိန်မှ (၇) ရက်အတွင်း လည်းကောင်း ဝန်ကြီးဌာနသို့ အသိပေး တင်ပြရမည်။

(၆) စီမံကိန်း၏အရွယ်အစား၊ နယ်ပယ်အတိုင်းအတာ၊ တည်နေရာ၊ အခင်းအကျင်း၊ နည်းပညာ၊ ကြိုတင်မျှော်မှန်းနိုင်သော ဆိုးကျိုးသက်ရောက်မှုကြောင့် ဖြစ်လာ သည့်အန္တရာယ်၊ ထုတ်လုပ်မှုနည်းလမ်း သို့မဟုတ် ညစ်ညမ်းမှုတို့ကို တားဆီးရန် သို့မဟုတ် လျော့ချရန် ဆောင်ရွက်မှုတို့တွင် အဓိကပြောင်းလဲခြင်း သို့မဟုတ်



တိုးချဲ့ခြင်း သို့မဟုတ် ဒုတိယတိုးချဲ့ဆောင်ရွက်ရန် အဆိုပြုခြင်းဖြစ်ပါက စီမံကိန်းအဆိုပြုသူသည် သတ်မှတ်ထားသော အချိန်ဇယားအတွင်း ပြောင်းလဲမှုများ၏ သတင်းအချက်အလက်များနှင့်အတူ ဝန်ကြီးဌာနသို့ တင်ပြရမည်။

(၇) စီမံကိန်းဧရိယာအတွင်းတွင် မမျှော်လင့်သော ဘေးအန္တရာယ်များကြောင့် လည်းကောင်း၊ ပတ်ဝန်းကျင်နှင့်လူမှုရေးအခြေအနေ ပြောင်းလဲမှုများကြောင့် လည်းကောင်း၊ ဖြစ်ပေါ်လာနိုင်သည့် ထိခိုက်မှုများအပေါ်မူတည်၍ သက်ဆိုင်ရာ ကဏ္ဍအလိုက် စီမံခန့်ခွဲမှုအစီအစဉ်များအား ဝန်ကြီးဌာနသို့ ပြန်လည်တင်ပြ ရမည်။

(၈) စောင့်ကြပ်ကြည့်ရှုမှုအစီရင်ခံစာ တင်ပြရာတွင် အောက်ပါအချက်များ ပြည့်စုံစွာ တင်ပြရမည်-

(ကက) စည်းကမ်းချက်များအားလုံးကို လိုက်နာကြောင်း သက်သေခံစာရွက် စာတမ်းအထောက်အထားများ၊

(ခခ) ပတ်ဝန်းကျင်စီမံခန့်ခွဲမှုအစီအစဉ် အကောင်အထည်ဖော်မှုအတွက် တင်ပြထားသည့် အကောင်အထည်ဖော်မှု ဇယားအတိုင်း ဆောင်ရွက် ရာတွင် အစီရင်ခံသည့် အချိန်အထိတိုးတက်မှု၊

(ဂဂ) ပတ်ဝန်းကျင်စီမံခန့်ခွဲမှုအစီအစဉ်အား အကောင်အထည်ဖော်ရာတွင် တွေ့ကြုံရသော အခက်အခဲများ၊ ယင်းအခက်အခဲများကို ကုစားရန် အကြံပြုချက်များနှင့် အလားတူ အခက်အခဲများ၊ အနာဂတ်တွင် တွေ့ကြုံရနိုင်မှုကို တားဆီးကာကွယ်ရန် သို့မဟုတ် ရှောင်လွှဲရန် အဆို ပြုသည့် ဆောင်ရွက်မှုများ၊

(ဃဃ) ပတ်ဝန်းကျင်စီမံခန့်ခွဲမှုအစီအစဉ်ကို လိုက်နာဆောင်ရွက်ရန် ပျက်ကွက် သည့် အကြိမ်နှင့် အမျိုးအစား၊ အဆိုပြုသည့် ကုစားမှုဆောင်ရွက် ချက်များနှင့်ကုစားမှုပြီးမြောက်ရမည့် အချိန်သတ်မှတ်ချက်များ၊

(ငင) လုပ်ငန်းခွင်နှင့် လူမှုအဖွဲ့အစည်း၏ ကျန်းမာရေး၊ ဘေးအန္တရာယ် ကင်းရှင်းရေးနှင့် ပတ်ဝန်းကျင်နှင့်စပ်လျဉ်း၍ ဖြစ်ပွားသော မတော် တဆမှုများနှင့် ဖြစ်စဉ်ဖြစ်ရပ်များ။



(စစ) ပတ်ဝန်းကျင်စီမံခန့်ခွဲမှုအစီအစဉ်အရ သတ်မှတ်ထားသည့် သို့မဟုတ် အခြားလိုအပ်သည့် ပတ်ဝန်းကျင်ဆိုင်ရာအတိုင်းအတာနှင့် စည်းကမ်းချက်များ ဆိုင်ရာအချက်အလက်များအား စောင့်ကြပ်ကြည့်ရှုမှု။

(ဇ) စီမံကိန်းအဆိုပြုသူသည် တည်ဆောက်ရေးအဆင့်လုပ်ငန်းများ ဆောင်ရွက်ပြီးနောက်တွင် စီမံကိန်း၏ လုပ်ငန်းခွင်မြေပုံများ၊ လုပ်သားနေရာထိုင်ခင်းစီမံချက်များ၊ တည်ဆောက်ရေးလုပ်ငန်းကို ဤပတ်ဝန်းကျင်ထိန်းသိမ်းရေးဆိုင်ရာ လိုက်နာဆောင်ရွက်မှု သက်သေခံလက်မှတ်နှင့်အညီ ဆောင်ရွက်ခဲ့ကြောင်း အထောက်အထားများပါဝင်သည့် စီမံကိန်း၏အပြီးသတ်လုပ်ငန်းအစီအစဉ်များကို ကနဦးတင်ပြမည့် စောင့်ကြပ်ကြည့်ရှုမှုအစီအစဉ်နှင့်ပူးတွဲ၍ ပတ်ဝန်းကျင်ထိန်းသိမ်းရေးဦးစီးဌာနသို့ တင်ပြရမည်။

(ည) ယဉ်ကျေးမှုအမွေအနှစ် ထိန်းသိမ်းစောင့်ရှောက်ရေးဆိုင်ရာစည်းကမ်း သတ်မှတ်ချက်များ။ စီမံကိန်းဆောင်ရွက်မည့်နေရာဒေသများတွင် မြေပေါ် /မြေအောက်ရှိ ရှေးဟောင်းယဉ်ကျေးမှုအမွေအနှစ်နှင့်သက်ဆိုင်သည့် အထောက်အထားများ၊ ရှေးဟောင်းဝတ္ထုပစ္စည်းများ၊ ရှေးဟောင်းအဆောက်အအုံများ တွေ့ရှိပါက ရှေးဟောင်းသုတေသနနှင့်အမျိုးသားပြတိုက်ဦးစီးဌာနသို့ ချက်ချင်း ဆက်သွယ်သတင်းပို့ အကြောင်းကြားရမည်။

(ဋ) လူမှုတာဝန်သိအစီအစဉ် (CSR) ဆိုင်ရာစည်းကမ်းသတ်မှတ်ချက်များ။ လူမှုတာဝန်သိအစီအစဉ်နှင့် စပ်လျဉ်း၍ အောက်ပါတို့ကို လိုက်နာဆောင်ရွက်ရမည်-

(၁) စီမံကိန်းအဆိုပြုသူသည် စီမံကိန်းကြောင့် ထိခိုက်ခံစားရသူများအား လက်ရှိ သို့မဟုတ် စီမံကိန်းမဆောင်ရွက်မီကာလထက် မနိမ့်ကျသော လူမှုစီးပွားရေး တည်ငြိမ်ခိုင်မာမှုရရှိသည်အထိ ဆောင်ရွက်ပေးရန်နှင့် သက်မွေးဝမ်းကျောင်းလုပ်ငန်းများ ပြန်လည်တည်ထောင်ရေးနှင့် ပြန်လည်နေရာချထားရေးအစီအစဉ်များကို စီမံကိန်းကြောင့် ထိခိုက်ခံစားရသူများ၊ သက်ဆိုင်ရာအစိုးရဌာန၊ အဖွဲ့အစည်းများ၊ အခြားသက်ဆိုင်သူများနှင့် တိုင်ပင်ဆွေးနွေး၍ လိုအပ်သလို ပံ့ပိုးနိုင်ရေး စီစဉ်ဆောင်ရွက်ရမည်။

(၂) ဒေသဖွံ့ဖြိုးရေးလုပ်ငန်းများ (Community Development Plan) ဆောင်ရွက်ရာတွင် သက်ဆိုင်ရာဒေသရှိ ဌာနဆိုင်ရာများ၊ မြို့နယ်ဖွံ့ဖြိုးတိုးတက်ရေးစီမံကိန်း (Township Development Plans) များနှင့် ချိတ်ဆက်ဆောင်ရွက်



ရန်နှင့် စီမံကိန်းအနီးရှိ ဒေသခံပြည်သူများ၊ ဆက်စပ်ပတ်သက်သူများနှင့် စဉ်ဆက်မပြတ်တွေ့ဆုံဆွေးနွေးပြီး ၎င်းတို့၏ အကြံပြုချက်နှင့် လိုအပ်ချက် များအား အလေးထားပေါင်းစပ် ဆောင်ရွက်ရမည်။

(၄) အများပြည်သူသိရှိနိုင်ရေးဆိုင်ရာစည်းကမ်းသတ်မှတ်ချက်များ။ စီမံကိန်းအဆိုပြုသူသည် အတည်ပြုထားသည့် ကနဦးပတ်ဝန်းကျင်ဆန်းစစ်ခြင်းအစီရင်ခံစာကို စီမံကိန်းနှင့် ဆက်စပ်ပတ်သက်သူများနှင့် အများပြည်သူများသိရှိနိုင်ရေးအတွက် မြန်မာဘာသာဖြင့် ရေးသားဖော်ပြထားသော အကျဉ်းချုပ်အစီရင်ခံစာနှင့် လိုက်နာဆောင်ရွက်မည့် ပတ်ဝန်းကျင်နှင့် လူမှုဆိုင်ရာကတိကဝတ်များအား ဖြန့်ဝေအသိပေး ထုတ်ဖော်ကြေညာ ရမည်။

(၅) စောင့်ကြပ်ကြည့်ရှုမှုအစီအစဉ်ဆိုင်ရာစည်းကမ်းသတ်မှတ်ချက်များ။ စောင့်ကြပ်ကြည့် ရှုမှုအစီအစဉ်နှင့်စပ်လျဉ်း၍ အောက်ပါအတိုင်း လိုက်နာဆောင်ရွက်ရမည်-

(၁) စီမံကိန်းအဆိုပြုသူသည် သက်ဆိုင်ရာ အခွင့်အမိန့်ရ အဖွဲ့အစည်းထံမှစာဖြင့် ခွင့်ပြုချက်ကို လက်ခံရရှိသည့်အခါ အကျိုးတည်ဆောက်ခြင်း၊ တည်ဆောက် ခြင်း၊ လုပ်ငန်းလည်ပတ်ဆောင်ရွက်ခြင်း၊ လုပ်ငန်းရပ်စဲခြင်း၊ လုပ်ငန်းပိတ် သိမ်းခြင်း၊ လုပ်ငန်းပိတ်သိမ်းပြီးကာလဟူသည့် စီမံကိန်းအဆင့်အားလုံးတွင် ဆိုးကျိုးသက်ရောက်မှု အားလုံးအတွက် စီမံကိန်းနှင့်ဆက်စပ်ဆောင်ရွက်မှုများ အပေါ် မိမိကိုယ်မိမိ ဘက်စုံစောင့်ကြပ်ကြည့်ရှုစစ်ဆေးခြင်းကို လက်တွေ့ စဉ်ဆက်မပြတ် ဆောင်ရွက်ရမည့်အပြင် သက်ဆိုင်ရာ ဥပဒေများ၊ နည်းဥပဒေ များ၊ ပတ်ဝန်းကျင်ထိခိုက်မှုဆန်းစစ်ခြင်းဆိုင်ရာ လုပ်ထုံးလုပ်နည်းနှင့် စံချိန်စံညွှန်း များ၊ ပတ်ဝန်းကျင်ထိန်းသိမ်းရေးဆိုင်ရာ လိုက်နာဆောင်ရွက်မှု သက်သေခံ လက်မှတ်ပါ စည်းကမ်းသတ်မှတ်ချက်များနှင့် ကနဦးပတ်ဝန်းကျင်ဆန်းစစ်ခြင်း အစီရင်ခံစာပါ ကတိကဝတ်များကို လိုက်နာဆောင်ရွက်ရမည်။

(၂) စီမံကိန်းအဆိုပြုသူသည် ပတ်ဝန်းကျင်ထိန်းသိမ်းရေးဆိုင်ရာ လိုက်နာဆောင် ရွက်မှု သက်သေခံလက်မှတ်တွင် သတ်မှတ်ဖော်ပြထားသည့် စောင့်ကြပ် ကြည့်ရှုရေးလုပ်ငန်းများကို မိမိအစီအစဉ်ဖြင့် ဆောင်ရွက်ရန်၊ ပတ်ဝန်းကျင် စီမံခန့်ခွဲမှုအစီအစဉ်တွင် ဖော်ပြထားသည့် စောင့်ကြပ်ကြည့်ရှုရေး လုပ်ငန်း များကို မိမိအစီအစဉ်ဖြင့် ဆောင်ရွက်ရာမှ ရရှိသောရလဒ်များကို မှတ်တမ်းတင် ထိန်းသိမ်းထားရန်၊ ယင်းမှတ်တမ်းများတွင် နမူနာစုဆောင်းရယူခြင်းနှင့်



ဓာတ်ခွဲဆန်းစစ်ခြင်းရလဒ်များ၊ ကိရိယာဖြင့် တိုင်းတာချက်များ၊ ချိန်ညှိ
တွက်ချက်ခြင်းများ (Calibrations)၊ စစ်ဆေးခြင်းများ၊ စမ်းသပ်ခြင်းနှင့်
စာရင်းကောက်ခြင်း၊ အချက်အလက်အခြေခံအဖြစ်အသုံးပြုသည့် ဆန်းစစ်
လေ့လာမှုများစသည်တို့ ပါဝင်ရမည်။ မှတ်တမ်းများအားလုံးသည် ဖတ်ရှုနိုင်ရ
မည်ဖြစ်ပြီး ကြောင်းကျိုးညီညွတ်စွာဖြင့် အသုံးချနိုင်ရမည်။ ပြင်ဆင်ဖြည့်စွက်မှု
များရှိပါက မူရင်းမှတ်တမ်းနှင့်ပြင်ဆင်ဖြည့်စွက်ထားသော မှတ်တမ်း နှစ်မျိုး
လုံးကို ဖတ်ရှုနိုင်သည့် သို့မဟုတ် ပြန်လည်ဖော်ဆောင် ရယူနိုင်သည့် နည်းလမ်း
ဖြင့် ပြင်ဆင်ဖြည့်စွက်ရမည်။ ဝန်ကြီးဌာနမှ စာဖြင့်သီးခြားရေးသား သဘောတူ
ထားခြင်းမရှိပါက မှတ်တမ်းများအားလုံးကို ထိန်းသိမ်းထားရမည်။

- (၃) စောင့်ကြပ်ကြည့်ရှုမည့်နယ်ပယ် (ရေ၊ လေ၊ ဆူညံသံ) များ၊ နည်းစနစ်များ၊
နမူနာစုဆောင်းခြင်းနှင့် ဓာတ်ခွဲစမ်းသပ်ခြင်း၊ စောင့်ကြပ်တိုင်းတာမည့်နေရာ၊
အကြိမ်အရေအတွက်၊ အချိန်ဇယားနှင့် မှတ်တမ်းတင်ခြင်းနှင့် အစီရင်ခံခြင်း
စသည်တို့ကိုရေးဆွဲ၍ အကောင်အထည်ဖော်ဆောင်ရွက်ပြီး သယံဇာတနှင့်
သဘာဝပတ်ဝန်းကျင်ထိန်းသိမ်းရေးဝန်ကြီးဌာနသို့ (၆)လ တစ်ကြိမ် တင်ပြ
ရန်နှင့် အများပြည်သူသိရှိစေရန် ဝန်ကြီးဌာနသို့ တင်ပြသည့် နေ့ရက်မှ (၁၀)
ရက်အတွင်း ထုတ်ဖော်ကြေညာရမည်။
- (၄) ကနဦးပတ်ဝန်းကျင်ဆန်းစစ်ခြင်းအစီရင်ခံစာတွင် ဖော်ပြထားသည့် ကုစား
ပြင်ဆင်ရေးလုပ်ငန်းများ၊ ကြိုတင်ကာကွယ်ရေးလုပ်ငန်းများ လိုက်နာဆောင်
ရွက်ရန်နှင့် စောင့်ကြပ်ကြည့်ရှုရေးအစီအစဉ်တွင် ဖော်ပြထားသည့် ကတိကဝတ်
အတိုင်း လိုက်နာအကောင်အထည်ဖော်ဆောင်ရွက်ရမည်။
- (၅) စီမံကိန်းအဆိုပြုသူသည် စောင့်ကြပ်ကြည့်ရှုမှုအစီရင်ခံစာအား ဤဝန်ကြီး
ဌာနသို့ တင်ပြသည့် နေ့ရက်မှ (၁၀) ရက်အတွင်း အမျိုးသားလုံခြုံရေးဆိုင်ရာ
ကိစ္စရပ်များမှတစ်ပါး အများပြည်သူသိရှိနိုင်ရန် စီမံကိန်း၏ ဝက်ဘ်ဆိုဒ်တွင်
လည်းကောင်း၊ စာကြည့်တိုက်များ၊ ပြည်သူ့ခန်းမများစသည့် အများပြည်သူ
စုဝေးရာနေရာများတွင်လည်းကောင်း၊ စီမံကိန်းရုံးဌာနများတွင်လည်းကောင်း
အများပြည်သူသိရှိနိုင်စေရန် တင်ပြရမည်။ မည်သည့်အဖွဲ့အစည်း သို့မဟုတ်
ပုဂ္ဂိုလ်မဆို စောင့်ကြပ်ကြည့်ရှုမှုအစီရင်ခံစာ၏ ဒီဂျစ်တယ်မိတ္တူကို တောင်းခံ
နိုင်ပြီး စီမံကိန်းအဆိုပြုသူသည် ယင်းတောင်းခံချက်ကို ရရှိပြီးနောက်



- (၁၀)ရက် အတွင်း ဒီဂျစ်တယ်မိတ္တူကို အီးမေးလ်ဖြင့်ဖြစ်စေ၊ တောင်းခံသူနှင့် သဘော တူညီထားသည့် အခြားနည်းလမ်းဖြင့်ဖြစ်စေ ပေးပို့ဆောင်ရွက်ရမည်။
- (၆) စီမံကိန်းအဆိုပြုသူသည် စီမံကိန်းလုပ်ငန်းများ သို့မဟုတ် စီမံကိန်းနှင့် ဆက်စပ် သည့် လုပ်ငန်းများကို ဆောင်ရွက်နေသည့် စီမံကိန်းရုံး၊ စီမံကိန်းလုပ်ငန်းခွင် နေရာနှင့် အခြားမည်သည့်နေရာကိုမဆို ဝန်ကြီးဌာနမှဖြစ်စေ၊ ဝန်ကြီးဌာနအား ကိုယ်စားပြုသူများမှဖြစ်စေ စောင့်ကြပ်ကြည့်ရှုစစ်ဆေးခြင်း နှင့်စပ်လျဉ်း၍ ပုံမှန်အလုပ်ချိန်အတွင်း မည်သည့်အချိန်တွင်မဆို ဝင်ရောက်ကြည့်ရှုနိုင်ရေး ခွင့်ပြုရမည်။
 - (၇) အရေးပေါ်အခြေအနေတစ်ရပ် ဖြစ်ပေါ်လျှင်သော်လည်းကောင်း၊ စီမံကိန်းသည် သက်ဆိုင်ရာပတ်ဝန်းကျင်နှင့် လူမှုရေးဆိုင်ရာ သတ်မှတ်ချက်များအား ချိုးဖောက်သည် သို့မဟုတ် ချိုးဖောက်နိုင်ဖွယ်ရှိသည်ဟု ဝန်ကြီးဌာနက ထင်မြင် ယူဆလျှင်သော်လည်းကောင်း၊ ဝန်ကြီးဌာနက သတ်မှတ်သည့် မည်သည့်အချိန် တွင်မဆို စီမံကိန်းလုပ်ငန်းခွင်ရှိ မည်သည့်နေရာမဆို ချက်ချင်းဝင်ရောက် နိုင်ရေး ခွင့်ပြုရမည်။
 - (၈) စီမံကိန်းအဆိုပြုသူသည် ဝန်ကြီးဌာနက စစ်ဆေးခြင်းကို ဆောင်ရွက်ရန် လိုအပ်သည့် ဓာတ်ပုံရိုက်ကူးခြင်း၊ အသံသွင်းခြင်း၊ ဗီဒီယိုရိုက်ကူးခြင်း၊ မြေသား၊ နုန်းအနည်အနှစ်၊ ရေနှင့်လေ နမူနာများရယူခြင်းနှင့် ကွန်ပျူတာများကို စစ်ဆေးခြင်း၊ ဒီဂျစ်တယ်စာတွဲများအပါအဝင် စာရွက်စာတမ်းအထောက် အထားများကို မိတ္တူကူးခြင်း၊ လူပုဂ္ဂိုလ်များကို တွေ့ဆုံမေးမြန်းခြင်းနှင့် လိုအပ်သည်ဟု ယူဆသည့် အခြားစုံစမ်းစစ်ဆေးခြင်းအပါအဝင် မည်သည့် နည်းလမ်းဖြင့်မဆို စစ်ဆေးဆောင်ရွက်ခြင်းကို လိုက်နာဆောင်ရွက်ရမည်။
 - (၉) ဝန်ကြီးဌာနမှဖြစ်စေ၊ ဝန်ကြီးဌာနအား ကိုယ်စားပြုသူများမှဖြစ်စေ ပတ်ဝန်းကျင် စစ်ဆေးသည့် ကုန်ကျစရိတ်များ၊ စစ်ဆေးသူများအတွက် ကုန်ကျစရိတ်များ ကျခံခြင်းနှင့် ပတ်သက်၍ ပတ်ဝန်းကျင်ထိခိုက်မှုဆန်းစစ်ခြင်းဆိုင်ရာ လုပ်ထုံး လုပ်နည်းအပိုဒ် ၁၂၂ နှင့်အညီ စီမံကိန်းအဆိုပြုသူမှ ကျခံရမည်။

သက်သေခံလက်မှတ်ဆိုင်ရာစည်းကမ်းချက်များ

၈။ သက်သေခံလက်မှတ်ဆိုင်ရာ စည်းကမ်းချက်များနှင့်ပတ်သက်၍ တစ်ဖက်ဖော်ပြပါအချက် တို့ကို လိုက်နာဆောင်ရွက်ရမည်-



(က) ဤပတ်ဝန်းကျင်ထိန်းသိမ်းရေးဆိုင်ရာ လိုက်နာဆောင်ရွက်မှုသက်သေခံလက်မှတ် သက်တမ်းသည် ထုတ်ပေးသည့်နေ့ရက်မှစ၍ (၅) နှစ် ဖြစ်သည်။ စီမံကိန်းအဆိုပြုသူ သည် ပတ်ဝန်းကျင်ထိန်းသိမ်းရေးဆိုင်ရာ လိုက်နာဆောင်ရွက်မှုသက်သေခံလက်မှတ် သက်တမ်းမကုန်ဆုံးမီ (၆) လ ကြိုတင်၍ သက်တမ်းတိုးရန် ဝန်ကြီးဌာနသို့ လျှောက် ထားရမည်။

(ခ) စီမံကိန်းအဆိုပြုသူသည် သက်သေခံလက်မှတ်ရရှိပြီး ပထမ(၂)နှစ်အတွင်း စီမံကိန်း၏ အကောင်အထည်ဖော်မှုကို စတင်ဆောင်ရွက်ရမည်။ ထိုသို့ဆောင်ရွက်ခြင်းကို စတင် ဆောင်ရွက်သည့်နေ့မှ ရက်ပေါင်း(၃၀)ထက် နောက်မကျစေဘဲ ဤဦးစီးဌာနသို့ စာဖြင့် သတင်းပို့ အကြောင်းကြားရမည့်အပြင် စီမံကိန်းကို အကောင်အထည်ဖော်ရာတွင် ပါဝင်သော ဆောင်ရွက်မှုများကို သတ်မှတ်ဖော်ပြရမည်။

(ဂ) စီမံကိန်းအဆိုပြုသူသည် စီမံကိန်းအကောင်အထည်ဖော်မှုကို မည်သည့်အတွက်ကြောင့် စတင်နိုင်ခြင်းမရှိကြောင်းနှင့် စတင်အကောင်အထည်ဖော်နိုင်ရန် အချိန်ကာလမည်မျှ လိုအပ်ကြောင်းကို အကျိုးအကြောင်းဖော်ပြ၍ ထိုလိုအပ်သည့်ကာလအတွက် အချိန်တိုး ပေးရန် တင်ပြချက်အရ ဝန်ကြီးဌာနက အချိန်တိုးပေးသည့်ကိစ္စမှတစ်ပါး ပတ်ဝန်းကျင် ထိန်းသိမ်းရေးဆိုင်ရာ လိုက်နာဆောင်ရွက်မှု သက်သေခံလက်မှတ် ရရှိပြီး (၂) နှစ် အတွင်း စီမံကိန်းကိုထိရောက်စွာ အကောင်အထည်ဖော်မှုအား စတင်ဆောင်ရွက်ခြင်း မပြုလျှင် ကနဦးပတ်ဝန်းကျင်ဆန်းစစ်ခြင်းအစီရင်ခံစာကို အသစ်ပြုလုပ်တင်ပြရမည်။

(ဃ) စီမံကိန်းအကောင်အထည်ဖော်ဆောင်ရွက်ရာတွင် အောက်ပါအချက်များ တွေ့ရှိရပါက ပတ်ဝန်းကျင်ထိန်းသိမ်းရေးဆိုင်ရာ လိုက်နာဆောင်ရွက်မှု သက်သေခံလက်မှတ်ပါ စည်းကမ်းချက်များကို ဝန်ကြီးဌာနမှပြင်ဆင်ခြင်း သို့မဟုတ် ကနဦးပတ်ဝန်းကျင် ဆန်းစစ်ခြင်းအစီရင်ခံစာကို ပြန်လည်ပြင်ဆင်စေပြီး တင်ပြရန်ညွှန်ကြားပါက စီမံကိန်း အဆိုပြုသူက လိုက်နာဆောင်ရွက်ရမည်-

(၁) စီမံကိန်းကြောင့် အမှန်တကယ်ထိခိုက်မှု သို့မဟုတ် ထိခိုက်နိုင်မှုများကို လျှော့ချရန် ဆောင်ရွက်မှုများသည် ပြည့်စုံမှုမရှိခြင်း သို့မဟုတ် လုံလောက်မှု မရှိခြင်း၊

(၂) စီမံကိန်း၏ ဆိုးကျိုးသက်ရောက်မှုများသည် မည်ကဲ့သို့ ထိခိုက်မှုဖြစ်စေ ကြောင်း သို့မဟုတ် ဖြစ်စေနိုင်ကြောင်း သို့မဟုတ် ဖြစ်လာကြောင်း သိရှိနိုင်ရန် သတင်း အချက်အလက်သစ်များ ထွက်ပေါ်လာခြင်း၊



- (၃) စီမံကိန်းသည် ကနဦးပတ်ဝန်းကျင်ဆန်းစစ်ခြင်းအစီရင်ခံစာကို မူလ အတည်ပြု ခဲ့သည့်အချိန်မှ ကြိုတင်သိမြင်နိုင်ခြင်းမရှိသော ဆိုးကျိုးသက်ရောက်မှုများ ရှိခြင်း၊
- (၄) စီမံကိန်း၏ ဆိုးကျိုးသက်ရောက်မှုများသည် မူလကနဦးပတ်ဝန်းကျင် ဆန်းစစ်ခြင်းအစီရင်ခံစာ၊ ပတ်ဝန်းကျင်ထိန်းသိမ်းရေးဆိုင်ရာ လိုက်နာ ဆောင်ရွက်မှု သက်သေခံလက်မှတ်နှင့် စည်းကမ်းချက်များထုတ်ပေးခြင်း၊ ပြင်ဆင်ခြင်း၊ တင်သွင်းခြင်းနှင့် အတည်ပြုခြင်းများအတွက် အခြေခံအချက်များ ထုတ်ဖော်ခဲ့စဉ်က မျှော်မှန်း ထားသည့် ထိခိုက်မှုထက် ပိုမိုကြီးမားခြင်း၊
- (၅) အကောင်းဆုံးရရှိနိုင်သော နည်းလမ်း အဓိပ္ပာယ်ဖွင့်ဆိုချက်အရ စီမံကိန်း၏ ဆိုးကျိုးသက်ရောက်မှုကို ထူးခြားစွာ လျှော့ချနိုင်ခြင်း၊
- (၆) စီမံကိန်း၏ ဆိုးကျိုးသက်ရောက်မှုများကို စီမံကိန်းတွင် စီးပွားရေးအရ သိသိ သာသာ အပိုကုန်ကျစရိတ်မဖြစ်စေဘဲ အလေ့အကျင့်ကောင်းများဖြင့် လျှော့ချ နိုင်ခြင်း၊
- (၇) ပတ်ဝန်းကျင်ထိန်းသိမ်းရေးဆိုင်ရာ လိုက်နာဆောင်ရွက်မှု သက်သေခံလက် မှတ်တွင် သတ်မှတ်ထားသော နည်းလမ်းများ/စည်းကမ်းချက်များသည် ဆိုးကျိုး သက်ရောက်မှုများကို လျှော့ချရာတွင် မလိုအပ်တော့ဟု ဆုံးဖြတ်နိုင်ခြင်း။

၉။ ပတ်ဝန်းကျင်ထိန်းသိမ်းရေး ရန်ပုံငွေဆိုင်ရာ စည်းကမ်းချက်များ။ ပတ်ဝန်းကျင်ထိန်းသိမ်းရေး ဆိုင်ရာရန်ပုံငွေနှင့် စပ်လျဉ်း၍ အောက်ပါတို့ကို လိုက်နာဆောင်ရွက်ရမည်-

- (က) ပတ်ဝန်းကျင်ထိန်းသိမ်းရေးနည်းဥပဒေ ၃၀ နှင့်အညီ ညစ်ညမ်းမှု (ထုတ်လွှတ်မှု၊ စွန့်ပစ် ပစ္စည်း) ဖြစ်စေခြင်းအတွက် ပေးဆောင်ငွေများ၊ သယံဇာတအသုံးပြုမှုနှင့် ဂေဟစနစ် ဝန်ဆောင်မှုများမှ အကျိုးရရှိခြင်းအတွက် ပတ်ဝန်းကျင်ထိန်းသိမ်းရေး ရန်ပုံငွေတွင် ပေးဆောင်ငွေများအဖြစ်ထည့်ဝင်ရန် ပတ်ဝန်းကျင်ထိန်းသိမ်းရေး ကော်မတီ၏ အတည်ပြုချက်ဖြင့် ဤဝန်ကြီးဌာနက သတ်မှတ်ပါက စီမံကိန်းအဆိုပြုသူမှ ငွေကြေး ထည့်ဝင်ရမည်၊
- (ခ) စီမံကိန်းအဆိုပြုသူသည် ငွေရေးကြေးရေး အာမခံချက်များအားလုံးကို ဝန်ကြီးဌာနမှ ပတ်ဝန်းကျင်ထိန်းသိမ်းရေးကော်မတီ၏ အတည်ပြုချက်ဖြင့် သတ်မှတ်/ ပြင်ဆင်တောင်းခံပါက ထည့်ဝင်ရမည်။



- (ဂ) စီမံကိန်းအဆိုပြုသူသည် ကနဦးပတ်ဝန်းကျင်ဆန်းစစ်ခြင်းအစီရင်ခံစာကို အကောင်အထည်ဖော်ဆောင်ရွက်နိုင်ရေးအတွက် အစီရင်ခံစာတွင် ဖော်ပြထားသည့်အတိုင်း ရန်ပုံငွေ ထူထောင်ထားရှိရမည်။
- (ဃ) စီမံကိန်းအဆိုပြုသူအနေဖြင့် ကနဦးပတ်ဝန်းကျင်ဆန်းစစ်ခြင်းအစီရင်ခံစာပါ ပတ်ဝန်းကျင်ထိန်းသိမ်းရေးလုပ်ငန်းများအတွက် ထည့်သွင်းဖော်ပြထားသည့် လျာထားအသုံးစရိတ်များနှင့် ပတ်သက်၍ သီးခြားငွေစာရင်းဖွင့်လှစ်ထားသော အထောက်အထားအချက်အလက်ဖြင့် ထည့်သွင်းဖော်ပြရမည်။

အထွေထွေစည်းကမ်းချက်များ

- ၁၀။ စီမံကိန်းအဆိုပြုသူသည် စီမံကိန်းဒီဇိုင်းနှင့် စီမံကိန်းလုပ်ငန်းများကို ပြင်ဆင်ရန်ရှိပါက ဝန်ကြီးဌာနသို့ ကြိုတင်အသိပေးတင်ပြရမည်။
- ၁၁။ ဤပတ်ဝန်းကျင်ထိန်းသိမ်းရေးဆိုင်ရာ လိုက်နာဆောင်ရွက်မှု သက်သေခံလက်မှတ်သည် ဤလက်မှတ်ပါ လုပ်ငန်းနှင့်သာ သက်ဆိုင်စေရမည်။
- ၁၂။ ဤပတ်ဝန်းကျင်ထိန်းသိမ်းရေးဆိုင်ရာ လိုက်နာဆောင်ရွက်မှု သက်သေခံလက်မှတ်သည် ပတ်ဝန်းကျင်ထိန်းသိမ်းရေးနှင့် လူမှုရေးဆိုင်ရာ လိုက်နာဆောင်ရွက်ရန်ဖြစ်ပြီး စီမံကိန်းလုပ်ငန်းဆောင်ရွက်ခွင့်ပြုမိန့်မှာ သက်ဆိုင်ရာဌာန၏ မူဝါဒ၊ ဥပဒေ၊ နည်းဥပဒေများ၊ လုပ်ထုံးလုပ်နည်း၊ လမ်းညွှန်ချက်များနှင့်အညီ ဆောင်ရွက်ရန်ဖြစ်သည်။ စီမံကိန်းသက်တမ်းအတွင်း စစ်ဆေးမှုပြုလုပ်ချိန်တွင် ခွင့်ပြုမိန့်စာရွက်စာတမ်း အထောက်အထားများအားလုံးကို တင်ပြရမည်။
- ၁၃။ စီမံကိန်းပိုင်ရှင်နှင့် အဆိုပြုထားသော လွှဲပြောင်းလက်ခံသူတို့၏ ပူးပေါင်းလျှောက်ထားချက်အရ ဤသက်သေခံလက်မှတ် သို့မဟုတ် ယင်း၏အစိတ်အပိုင်း တစ်ရပ်ရပ်ကို အဆိုပြုထားသော လွှဲပြောင်းလက်ခံသူထံ ဝန်ကြီးဌာန၏ ခွင့်ပြုချက်ရရှိပြီးမှသာ လွှဲပြောင်းရမည်။
- ၁၄။ ပတ်ဝန်းကျင်ထိခိုက်မှုဆန်းစစ်ခြင်းဆိုင်ရာ လုပ်ထုံးလုပ်နည်း၊ အပိုဒ် ၁၀၂ အရ စီမံကိန်းအဆိုပြုသူသည် မိမိကိုယ်တိုင်ကြောင့်ဖြစ်စေ မိမိကိုယ်စားဆောင်ရွက်ရန် ခန့်ထားခြင်း သို့မဟုတ် ငှားရမ်းခြင်း သို့မဟုတ် အခွင့်အာဏာပေးခြင်း ပြုထားသည့် ကန်ထရိုက်တာ၊ လက်ခွဲဆောင်ရွက်ပေးသူ ဆပ်ကန်ထရိုက်တာ၊ အရာရှိ၊ အလုပ်သမား၊ ကိုယ်စားလှယ် သို့မဟုတ် အတိုင်ပင်ခံများ၏ ပြုလုပ်မှု သို့မဟုတ် ပျက်ကွက်မှုကြောင့်ဖြစ်စေ ပေါ်ပေါက်သည့် ဆိုးကျိုးသက်ရောက်မှုများ အားလုံးတို့အတွက် တာဝန်ရှိသည်။



၁၅။ စီမံကိန်းအဆိုပြုသူသည် ဤပတ်ဝန်းကျင်ထိန်းသိမ်းရေးဆိုင်ရာ လိုက်နာဆောင်ရွက်မှု သက်သေခံလက်မှတ်ပါ စည်းကမ်းချက်များကို လိုက်နာမှုမရှိပါက ပတ်ဝန်းကျင်ထိန်းသိမ်းရေး ဥပဒေ၊ နည်းဥပဒေများ၊ လုပ်ထုံးလုပ်နည်းများနှင့်အညီ အရေးယူခြင်းခံရမည်။



