



**ပြည်ထောင်စုသမ္မတမြန်မာနိုင်ငံတော်အစိုးရ**  
**သယံဇာတနှင့်သဘာဝပတ်ဝန်းကျင်ထိန်းသိမ်းရေးဝန်ကြီးဌာန**  
**နေပြည်တော်**



အင်းပြောင်ကုန်ထုတ်စခန်း၊ အကျဉ်းဦးစီးဌာနမှ မွန်ပြည်နယ်၊ သထုံခရိုင်၊ ပေါင်မြို့နယ်၊ အင်းပြောင်  
 ကျေးရွာအုပ်စု၊ အင်းပြောင်ကြေးတိုင်ပြင်ကွင်း၊ ကွင်းအမှတ် (OSS-4)၊ မြေကွက်အမှတ်(၁၈)၊  
 မြေဧရိယာ(၁၅.၀၇) ဧက အနက်မှ ထုတ်နုတ် (၆.၀၂) ပေါ်တွင် အကောင်အထည်ဖော်ဆောင်ရွက်  
 နေသည့် လမ်းခင်းကျောက်ထုတ်လုပ်ခြင်းလုပ်ငန်းအတွက် တင်ပြလာသော  
 ကနဦးပတ်ဝန်းကျင်ဆန်းစစ်ခြင်း (IEE) အစီရင်ခံစာ၏

**ပတ်ဝန်းကျင်ထိန်းသိမ်းရေးဆိုင်ရာ လိုက်နာဆောင်ရွက်မှု သက်သေခံလက်မှတ်**  
**(Environmental Compliance Certificate-ECC)**

ရက်စွဲ။ ၂၀၂၄ ခုနှစ်၊ ဇူလိုင်လ ၂၇ ရက်



ပြည်ထောင်စုသမ္မတမြန်မာနိုင်ငံတော်အစိုးရ

သယံဇာတနှင့်သဘာဝပတ်ဝန်းကျင်ထိန်းသိမ်းရေးဝန်ကြီးဌာန

ပတ်ဝန်းကျင်ထိန်းသိမ်းရေးဆိုင်ရာလိုက်နာဆောင်ရွက်မှု သက်သေခံလက်မှတ်



(Environmental Compliance Certificate - ECC)

သက်သေခံလက်မှတ်အမှတ်။ ECC ( ၉၃၁ ) ရက်စွဲ။ ၂၀၂၄ ခုနှစ်၊ ဇူလိုင်လ ၂၇ ရက်  
၁။ သယံဇာတနှင့်သဘာဝပတ်ဝန်းကျင်ထိန်းသိမ်းရေးဝန်ကြီးဌာနသည် ပတ်ဝန်းကျင်ထိန်းသိမ်းရေး  
ဥပဒေ (ပြည်ထောင်စုလွှတ်တော် ဥပဒေအမှတ် ၉/၂၀၁၂) နှင့် ပတ်ဝန်းကျင်ထိခိုက်မှုဆန်းစစ်ခြင်း  
ဆိုင်ရာလုပ်ထုံးလုပ်နည်း (အမိန့်ကြော်ငြာစာအမှတ် ၆၁၆/၂၀၁၅) တို့အရ နောက်ဆက်တွဲ(က)တွင်  
ဖော်ပြထားသော အဆိုပြုစီမံကိန်းအား နောက်ဆက်တွဲ(ခ)ပါ စည်းကမ်းချက်များကို လိုက်နာ  
ဆောင်ရွက်စေလျက် ဤပတ်ဝန်းကျင်ထိန်းသိမ်းရေးဆိုင်ရာ လိုက်နာဆောင်ရွက်မှု သက်သေခံ  
လက်မှတ် (Environmental Compliance Certificate - ECC) ကို ထုတ်ပေးလိုက်သည်-

- (က) စီမံကိန်းအဆိုပြုသူ - စခန်းတာဝန်ခံ  
လက်ထောက်ညွှန်ကြားရေးမှူး  
အင်းပြောင်ကုန်ထုတ်စခန်း
- (ခ) ဆက်သွယ်ရန် လိပ်စာ - အင်းပြောင်ကုန်ထုတ်စခန်း(နိုင်ငံပိုင်)၊ အကျဉ်းဦးစီး  
ဌာန။ ပေါင်မြို့နယ်၊ သထုံခရိုင်၊ မွန်ပြည်နယ်  
၀၉-၂၅၉၄၇၅၀၆၈၊ ၀၉-၄၄၂၄၀၄၀၂၅
- (ဂ) စီမံကိန်းအမျိုးအစား - လမ်းခင်းကျောက်ထုတ်လုပ်ခြင်းလုပ်ငန်း
- (ဃ) စီမံကိန်းကာလ - အခွင့်အမိန့်ရအဖွဲ့အစည်းက ခွင့်ပြုသည့်ကာလ
- (င) စီမံကိန်း၏အရွယ်အစား - မြေဧရိယာ (၁၅.၀၇) ဧက မှ ထုတ်နုတ် (၆.၀၂) ဧက
- (စ) စီမံကိန်းတည်နေရာ - မြေကွက်အမှတ် ၁၈၊ ကွင်းအမှတ် (OSS-4)၊  
အင်းပြောင်ကြေးတိုင်ပြင်ကွင်း၊ အင်းပြောင်ကျေးရွာ၊  
ပေါင်မြို့နယ်၊ သထုံခရိုင်၊ မွန်ပြည်နယ်
- (ဆ) ECC သက်တမ်း - (၅)နှစ်  
စတင်ထုတ်ပေးရက် - ၁၇-၆-၂၀၂၄  
သက်တမ်းကုန်ဆုံးရက် - ၁၆-၆-၂၀၂၉
- (ဇ) အတည်ပြုအစီရင်ခံစာ  
အမျိုးအစား - ကနဦးပတ်ဝန်းကျင်ဆန်းစစ်ခြင်း အစီရင်ခံစာ (IEE)

(ဈ) အတည်ပြုအစီရင်ခံစာ - ညွှန်ကြားရေးမှူးရုံး၊ ပတ်ဝန်းကျင်ထိန်းသိမ်းရေးဦးစီးဌာန၊ မွန်ပြည်နယ်၏ ၁၂-၇-၂၀၂၃ ရက်စွဲပါ စာအမှတ်၊ အီးအိုင်အေ-၂/၆/၇ (၀၃)(၁၂၉၀/၂၀၂၃)

**စည်းကမ်းချက်များသတ်မှတ်ခြင်း**

၂။ အောက်ဖော်ပြပါ ရည်ရွယ်ချက်များ ရရှိနိုင်ရေးအတွက် ဤသက်သေခံလက်မှတ်၏ နောက်ဆက်တွဲပါ စည်းကမ်းချက်များကို လိုက်နာဆောင်ရွက်ရန် သတ်မှတ်ထားခြင်းဖြစ်ပါသည်-

- (က) ပတ်ဝန်းကျင်နှင့် လူမှုဆိုင်ရာ ဆိုးကျိုးသက်ရောက်မှုများကို ကြိုတင်ကာကွယ်ရေး၊ အနိမ့်ဆုံးဖြစ်စေရေးနှင့် ထိခိုက်မှုများကို ပြန်လည်ကုစားရေး ဆောင်ရွက်ပေးရန်၊
- (ခ) စီမံကိန်းအဆိုပြုသူ၏ စီမံကိန်းဆိုင်ရာ ကတိကဝတ်များနှင့် လိုက်နာထမ်းဆောင်ရမည့် တာဝန်များကို သတ်မှတ်ရန်၊
- (ဂ) လက်ခံနိုင်သော ပတ်ဝန်းကျင်အရည်အသွေး ဖြစ်စေရေးအတွက် စံချိန်စံညွှန်းများနှင့် အရည်အသွေးတိုင်းတာရေးနည်းလမ်းများ သတ်မှတ်ရန်၊
- (ဃ) စောင့်ကြပ်ကြည့်ရှုခြင်းနှင့် အစီရင်ခံခြင်းတို့ကို ပုံမှန်ဆောင်ရွက်စေရန်၊
- (င) စီမံကိန်းတွင် စဉ်ဆက်မပြတ် ဆောင်ရွက်သွားရမည့် ပတ်ဝန်းကျင်စီမံခန့်ခွဲရေး အစီအမံတစ်ရပ်ကို ရေးဆွဲဆောင်ရွက်ရန်။

၃။ အထက်ဖော်ပြပါ စည်းကမ်းချက်များအပြင် ဤဝန်ကြီးဌာနမှအခါအားလျော်စွာထုတ်ပြန်သော အမိန့်၊ ညွှန်ကြားချက်များကို လိုက်နာဆောင်ရွက်ရန်။

၄။ ဤပတ်ဝန်းကျင်ထိန်းသိမ်းရေးဆိုင်ရာ လိုက်နာဆောင်ရွက်မှု သက်သေခံလက်မှတ်သည် လုပ်ငန်းဆောင်ရွက်ရန်ခွင့်ပြုမိန့်မဟုတ်ဘဲ ပတ်ဝန်းကျင်ထိန်းသိမ်းရေးဆိုင်ရာ စည်းကမ်းချက်များအား လိုက်နာဆောင်ရွက်ရန်ဖြစ်ကြောင်း၊ မြေအသုံးပြုခွင့်နှင့် လုပ်ငန်းဆောင်ရွက်ခွင့်ပြုမိန့်မှာ သက်ဆိုင်ရာ ဝန်ကြီးဌာန သို့မဟုတ် အခွင့်အမိန့်ရအဖွဲ့အစည်းများ၏ မူဝါဒ၊ ဥပဒေ၊ နည်းဥပဒေများ၊ လုပ်ထုံးလုပ်နည်း၊ လမ်းညွှန်ချက်များနှင့်အညီ လိုက်နာဆောင်ရွက်ရန်။

၅။ သက်ဆိုင်ရာခွင့်ပြုမိန့်ထုတ်ပေးသည့်ဌာနမှ ခွင့်ပြုမိန့်ပယ်ဖျက်လျှင်သော်လည်းကောင်း၊ သက်တမ်းတိုးပေးခြင်းမရှိလျှင်သော်လည်းကောင်း၊ ပတ်ဝန်းကျင်ထိန်းသိမ်းရေးဆိုင်ရာ လိုက်နာဆောင်ရွက်မှု သက်သေခံလက်မှတ် သက်တမ်းရှိစေကာမူ ဤသက်သေခံလက်မှတ်၏ သက်တမ်းသည်လည်း အလိုအလျောက်ကုန်ဆုံးသည်ဟု မှတ်ယူရမည်။



၂၀၂၃.၇.၂၀

ပြည်ထောင်စုဝန်ကြီး (ကိုယ်စား)  
(လှမောင်သိန်း၊ အမြဲတမ်းအတွင်းဝန်)

သယံဇာတနှင့်သဘာဝပတ်ဝန်းကျင်ထိန်းသိမ်းရေးဝန်ကြီးဌာန

နောက်ဆက်တွဲ(က)

အင်းပြောင်ကုန်ထုတ်စခန်း၊ အကျဉ်းဦးစီးဌာနမှ မွန်ပြည်နယ်၊ သထုံခရိုင်၊ ပေါင်မြို့နယ်၊ အင်းပြောင်  
ကျေးရွာအုပ်စု၊ အင်းပြောင်ကြေးတိုင်ပြင်ကွင်း၊ ကွင်းအမှတ် (OSS-4)၊ မြေကွက်အမှတ်(၁၈)၊  
မြေဧရိယာ(၁၅.၀၇) ဧက အနက်မှ ထုတ်နုတ် (၆.၀၂) ဧက ပေါ်တွင် အကောင်အထည်ဖော်ဆောင်ရွက်  
နေသည့် လမ်းခင်းကျောက်ထုတ်လုပ်ခြင်းလုပ်ငန်း၏ စီမံကိန်းအကြောင်းအရာ

၁။ အင်းပြောင်ကုန်ထုတ်စခန်း၊ အကျဉ်းဦးစီးဌာနမှ မွန်ပြည်နယ်၊ သထုံခရိုင်၊ ပေါင်မြို့နယ်၊  
အင်းပြောင် ကျေးရွာအုပ်စု၊ အင်းပြောင်ကြေးတိုင်ပြင်ကွင်း၊ ကွင်းအမှတ် (OSS-4)၊ မြေကွက်အမှတ်  
(၁၈)၊ မြေဧရိယာ(၁၅.၀၇) ဧက အနက်မှ ထုတ်နုတ် (၆.၀၂) ဧက ပေါ်တွင် အကောင်အထည်ဖော်  
ဆောင်ရွက်နေသည့် လမ်းခင်းကျောက်ထုတ်လုပ်ခြင်းလုပ်ငန်းအတွက် ညွှန်ကြားရေးမှူးရုံး၊  
ပတ်ဝန်းကျင်ထိန်းသိမ်းရေးဦးစီးဌာန၊ မွန်ပြည်နယ်၏ ၁၂-၇-၂၀၂၃ ရက်စွဲပါ စာအမှတ်၊ အီးအိုင်အေ-  
၂/၆/၇ (၀၃)(၁၂၉၀/၂၀၂၃) ဖြင့် တင်ပြခဲ့သည့် တတိယပုဂ္ဂိုလ်အဖွဲ့အစည်း Total Business Solution  
Co.,Ltd မှ ပြုစုသော အပြီးသတ် ကနဦးပတ်ဝန်းကျင်ဆန်းစစ်ခြင်း (IEE) အစီရင်ခံစာကို  
ပတ်ဝန်းကျင်ထိန်းသိမ်းရေးဆိုင်ရာ လိုက်နာဆောင်ရွက်မှု သက်သေခံလက်မှတ် (Environmental  
Compliance Certificate - ECC) ထုတ်ပေးခြင်းဖြစ်သည်။

၂။ စီမံကိန်းအဆိုပြုသူ။ စခန်းတာဝန်ခံ/လက်ထောက်ညွှန်ကြားရေးမှူး၊ အင်းပြောင်ကုန်ထုတ်  
စခန်း၊ အကျဉ်းဦးစီးဌာန၊ မွန်ပြည်နယ်၊ သထုံခရိုင်၊ ပေါင်မြို့နယ်၊ ဖုန်း- ၀၉-၂၅၉၄၇၅၀၆၈၊ ၀၉-၄၄၂၄  
၀၄၀၂၅ ဖြစ်ပါသည်။

၃။ စီမံကိန်းဆောင်ရွက်ပုံအဆင့်ဆင့်။ အဆိုပြုစီမံကိန်းအား မွန်ပြည်နယ်၊ သထုံခရိုင်၊  
ပေါင်မြို့နယ်၊ အင်းပြောင်ကျေးရွာအုပ်စု၊ အင်းပြောင်ကြေးတိုင်ပြင်ကွင်း၊ ကွင်းအမှတ် (OSS-4)၊  
မြေကွက်အမှတ် (၁၈) ၊မြေဧရိယာ(၁၅.၀၇) ဧကမှ ထုတ်နုတ်(၆.၀၂) ဧကတွင် ဟင်းလင်းဖွင့်  
လမ်းခင်းကျောက် တူးဖော်ထုတ်လုပ်မည်ဖြစ်ပြီး စီမံကိန်းအား ၂၀၁၁ ခုနှစ်၊ ဧပြီလ ၁ရက်နေ့တွင်  
စတင်ခဲ့ပြီး ၂၀၃၂ ခုနှစ်၊ မတ်လ ၃၁ရက်နေ့အထိ (၂၁)နှစ် လျာထားကြောင်း၊ လုပ်ငန်းဆောင်ရွက်ပုံ  
အဆင့်ဆင့်အနေဖြင့် (၁) အပေါ်ယံမြေလွှာများကို ဖယ်ရှားပြီး ကျောက်ပွများဖယ်ရှားခြင်း၊ (၂)  
လက်ထိုးဂမ်းဖြင့်ကျင်းဖောက်ပြီး ယမ်းနှင့်ဆက်စပ်ပစ္စည်းအသုံးပြု၍ စနစ်တကျ ဖောက်ခွဲခြင်း၊ (၃)  
လုပ်အားရှင်တို့၏ လုပ်အားဖြင့် သတ်မှတ်စံနှုန်းကျောက်အရွယ်အစား ထုတ်လုပ်ခြင်း၊ (၄) ကိုယ်စား  
လှယ်(အဝယ်တော်)များထံ တန်ဖိုးသင့်နှုန်းဖြင့်ရောင်းချခြင်းတို့ ဆောင်ရွက်မည်ဖြစ်ပြီး အဆိုပြုစီမံ  
ကိန်းမှ တစ်နှစ်လျှင် လမ်းခင်းကျောက် ကျောက်ကြီးအရွယ်အစား(၁၂,၀၀၀) ကျင်း ထုတ်လုပ်



ဖြစ်ပြီး စီမံကိန်းမှ ထွက်ရှိလာသော စွန့်ပစ်မြေစာများအား ကုန်ထုတ်လမ်းခင်းခြင်းတွင် အသုံးပြုပြီး စွန့်ပစ်မြေစာများ သိသာစွာစုပုံထားခြင်း မရှိကြောင်း ဖော်ပြထားပါသည်။

၄။ အသုံးပြုကုန်ကြမ်းပစ္စည်းများ။ စီမံကိန်းလုပ်ငန်းဆောင်ရွက်ရာတွင် အသုံးပြုမည့် စက်ပစ္စည်းများမှာ ဝန်ဒေါင်းလေမှုတ်စက် (၅) လုံး၊ တရုတ်လေမှုတ်စက် (၁)လုံး၊ ဝိုင်-၂၄ ကျောက်ဖောက်စက် (၈) လုံး၊ ဝိုင်-၁၉ ကျောက်ဖောက်စက် (၅)လုံး၊ ဟီးနိုး(အီတိုနို)တစ်ပါ (၁)စီး၊ ထရန်ဖော်မာ (၁) လုံး တို့ကို အသုံးပြုမည်ဖြစ်ကြောင်း၊ ဝန်ထမ်းအင်အား (၅၀) ဦး၊ လုပ်အားရှင် အင်အား (၂၆၄) ဦးဖြင့် ဆောင်ရွက်မည်ဖြစ်ပြီး တစ်ရက်လျှင် အလုပ်ချိန် (၈)နာရီ ဖြင့် လုပ်ငန်းတာဝန်များအားဆောင်ရွက်မည်ဖြစ်ကြောင်း၊ အထွေထွေလုပ်ငန်းသုံးရေ လိုအပ်ချက်မှာ တစ်နှစ်လျှင် (၄၇,၁၀၀) လီတာခန့်ဖြစ်ပြီး အကျဉ်းဦးစီးဌာနအတွင်း ရေတွင်း (၅)တွင်း တူးဖော် ထားရှိ၍ ရေကန်များဖြင့် စုဆောင်ပြီး အသုံးပြုသွားမည်ဖြစ်ကြောင်း၊ (100 kVA) ထရန်စဖော်မာ (၁) လုံးနှင့် (32 hp) မီးစက် (၁)လုံးအား ထားရှိ၍ လျှပ်စစ်မီး အသုံးပြုမည်ဖြစ်ကြောင်း ဖော်ပြထားပါသည်။

၅။ စီမံကိန်းတည်နေရာ။ မွန်ပြည်နယ်၊ သထုံခရိုင်၊ ပေါင်မြို့နယ်၊ အင်းပြောင်ကျေးရွာအုပ်စု၊ အင်းပြောင်ကြေးတိုင်ပြင်ကွင်း၊ ကွင်းအမှတ် (OSS-4)၊ မြေကွက်အမှတ်(၁၈) ၊ မြေဧရိယာ( ၁၅.၀၇) ဧကမှ ထုတ်နုတ် (၆.၀၂)ဧကတွင် တည်ရှိပါသည်။



နောက်ဆက်တွဲ(က)

အင်းမြောင်ကုန်ထုတ်စခန်း၊ အကျဉ်းဦးစီးဌာနမှ မွန်ပြည်နယ်၊ သထုံခရိုင်၊ ပေါင်မြို့နယ်၊ အင်းမြောင်  
 ကျေးရွာအုပ်စု၊ အင်းမြောင်ကြေးတိုင်ပြင်ကွင်း၊ ကွင်းအမှတ် (OSS-4)၊ မြေကွက်အမှတ်(၁၈)၊  
 မြေဧရိယာ(၁၅.၀၇) ဧက အနက်မှ ထုတ်နုတ် (၆.၀၂) ပေါ်တွင် အကောင်အထည်ဖော်ဆောင်ရွက်  
 နေသည့် လမ်းခင်းကျောက်ထုတ်လုပ်ခြင်းလုပ်ငန်း၏ တည်နေရာပြမြေပုံ

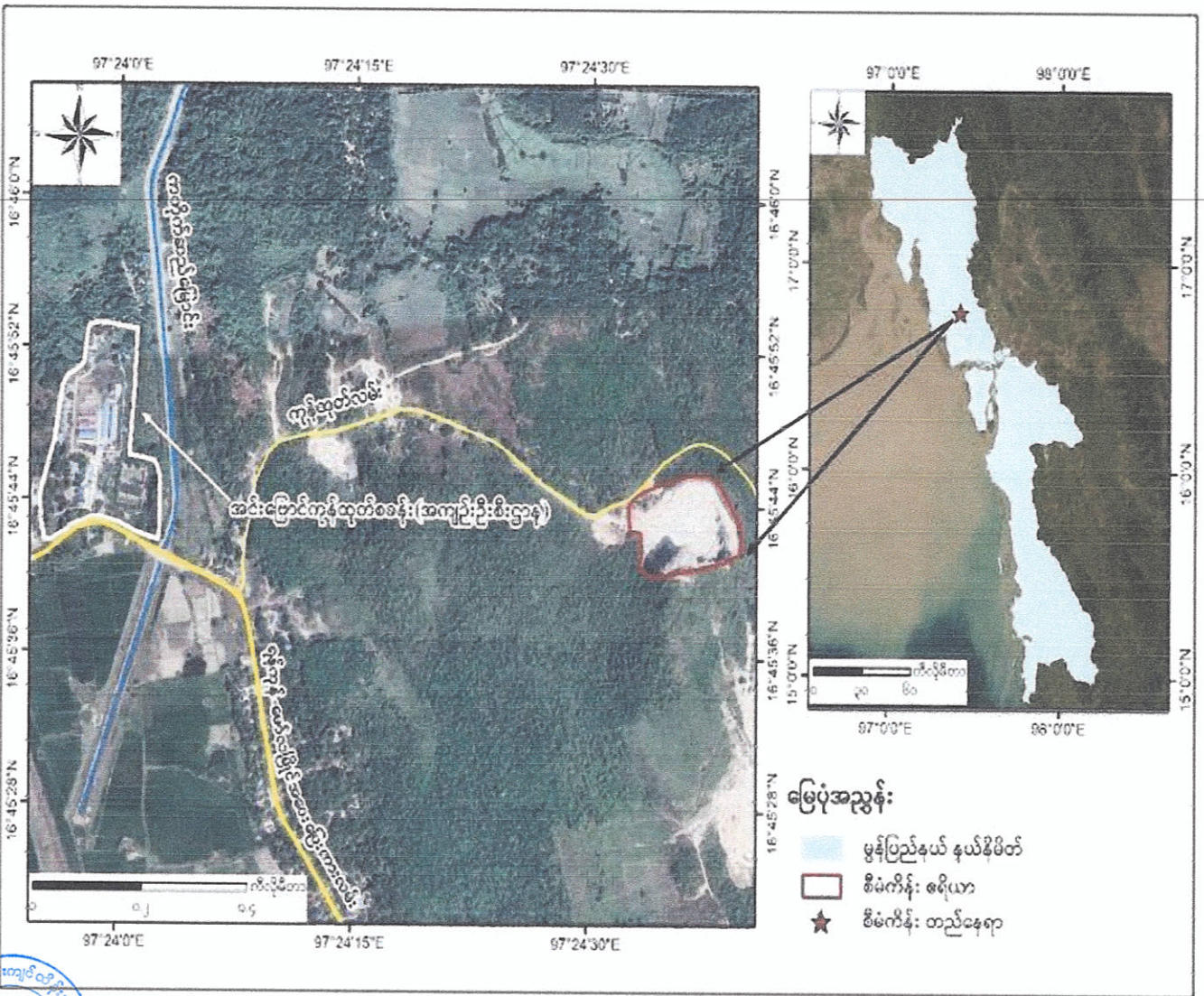

အင်းမြောင်ကုန်ထုတ်စခန်း၊ အကျဉ်းဦးစီးဌာနမှ မွန်ပြည်နယ်၊ သထုံခရိုင်၊ ပေါင်မြို့နယ်၊ အင်းမြောင်  
 ကျေးရွာအုပ်စု၊ အင်းမြောင်ကြေးတိုင်ပြင်ကွင်း၊ ကွင်းအမှတ် (OSS-4)၊ မြေကွက်အမှတ်(၁၈)၊  
 မြေဧရိယာ(၁၅.၀၇) ဧက အနက်မှ ထုတ်နုတ် (၆.၀၂) ဧကပေါ်တွင် အကောင်အထည်ဖော်ဆောင်ရွက်  
 နေသည့် လမ်းခင်းကျောက်ထုတ်လုပ်ခြင်းလုပ်ငန်း၏ Layout Plan

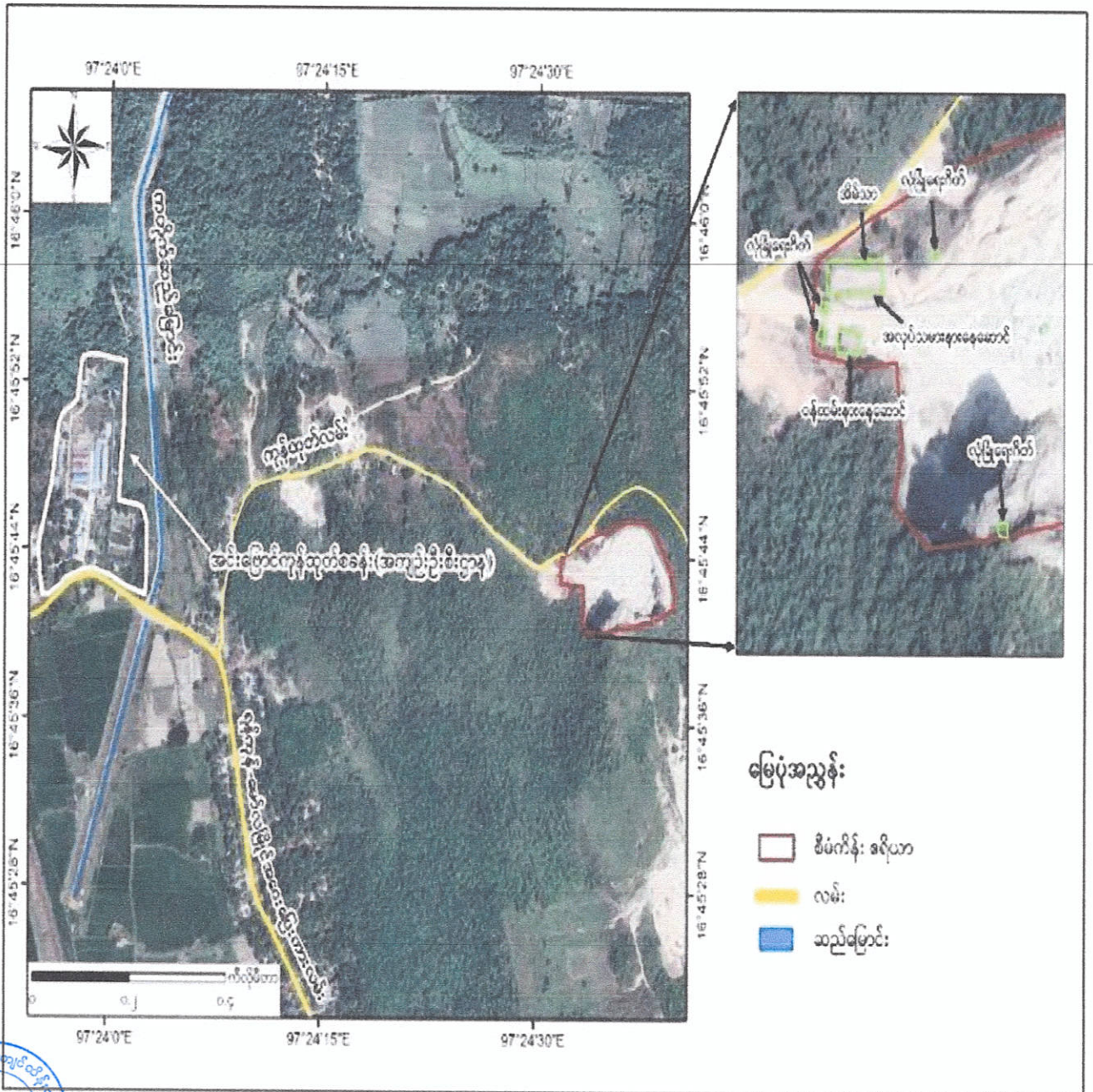

အင်းပြောင်ကုန်ထုတ်စခန်း၊ အကျဉ်းဦးစီးဌာနမှ မွန်ပြည်နယ်၊ သထုံခရိုင်၊ ပေါင်မြို့နယ်၊ အင်းပြောင်  
ကျေးရွာအုပ်စု၊ အင်းပြောင်ကြေးတိုင်ပြင်ကွင်း၊ ကွင်းအမှတ် (OSS-4)၊ မြေကွက်အမှတ်(၁၈)၊  
မြေဧရိယာ(၁၅.၀၇) ဧက အနက်မှ ထုတ်နုတ် (၆.၀၂) ဧကပေါ်တွင် အကောင်အထည်ဖော်ဆောင်ရွက်  
နေသည့် လမ်းခင်းကျောက်ထုတ်လုပ်ခြင်းလုပ်ငန်း၏ Flow Chart





နောက်ဆက်တွဲ(ခ)

**ကတိကဝတ်များ၊ စည်းကမ်းသတ်မှတ်ချက်များနှင့် အထွေထွေစည်းကမ်းများ**

**ကနဦးပတ်ဝန်းကျင်ဆန်းစစ်ခြင်းအစီရင်ခံစာအရ လိုက်နာဆောင်ရွက်ရမည့်ကတိကဝတ်များ**

၆။ စီမံကိန်းအဆိုပြုသူသည် အင်းမြောင်ကုန်ထုတ်စခန်း၊ အကျဉ်းဦးစီးဌာနမှ အကောင်အထည် ဖော်ဆောင်ရွက်နေသည့် လမ်းခင်းကျောက်ထုတ်လုပ်ခြင်းလုပ်ငန်းအတွက် ညွှန်ကြားရေးမှူးရုံး၊ ပတ်ဝန်းကျင်ထိန်းသိမ်းရေးဦးစီးဌာန၊ မွန်ပြည်နယ်၏ ၁၂-၇-၂၀၂၃ ရက်စွဲပါ စာအမှတ်၊ အီးအိုင်အေ-၂/၆/၇ (၀၃)(၁၂၉၀/၂၀၂၃) ဖြင့် တင်ပြလာသည့် ကနဦးပတ်ဝန်းကျင်ဆန်းစစ်ခြင်း (IEE) အစီရင်ခံစာတွင် ဖော်ပြထားသည့် အောက်ပါကတိကဝတ်များကို လိုက်နာဆောင်ရွက်ရမည်-

(က) **မူဝါဒ၊ ဥပဒေနှင့် လုပ်ထုံးလုပ်နည်း။** စီမံကိန်းအဆိုပြုသူသည် ပတ်ဝန်းကျင်ထိန်းသိမ်းရေး ဥပဒေ၊ ပတ်ဝန်းကျင်ထိန်းသိမ်းရေးနည်းဥပဒေများ၊ ပတ်ဝန်းကျင်ထိခိုက်မှုဆန်းစစ်ခြင်း ဆိုင်ရာ လုပ်ထုံးလုပ်နည်း၊ အမျိုးသားပတ်ဝန်းကျင်ဆိုင်ရာ အရည်အသွေး (ထုတ်လွှတ်မှု) လမ်းညွှန်ချက်များနှင့် စီမံကိန်းနှင့်သက်ဆိုင်သည့် အခြား မူဝါဒ၊ ဥပဒေ၊ နည်းဥပဒေများကို လိုက်နာဆောင်ရွက်ရမည်။

(ခ) **စီမံကိန်းဆောင်ရွက်မည့်နည်းစဉ်။** အဆိုပြုစီမံကိန်းအား မွန်ပြည်နယ်၊ သထုံခရိုင်၊ ပေါင်မြို့နယ်၊ အင်းမြောင်ကျေးရွာအုပ်စု၊ အင်းမြောင်ကြေးတိုင်ပြင်ကွင်း၊ ကွင်းအမှတ် (OSS-4)၊ မြေကွက်အမှတ် (၁၈) ၊ မြေဧရိယာ(၁၅.၀၇) ဧကမှ ထုတ်နုတ် (၆.၀၂) ဧကတွင် ဟင်းလင်းဖွင့် လမ်းခင်းကျောက် တူးဖော်ထုတ်လုပ် မည်ဖြစ်ပြီး စီမံကိန်းအား ၂၀၁၁ ခုနှစ်၊ ဧပြီလ ၁ရက်နေ့ တွင် စတင်ခဲ့ပြီး ၂၀၃၂ ခုနှစ်၊ မတ်လ ၃၁ရက်နေ့အထိ (၂၁)နှစ် လျာထားကြောင်း၊ လုပ်ငန်းဆောင်ရွက်ပုံ အဆင့်ဆင့် အနေဖြင့် (၁) အပေါ်ယံမြေလွှာများကို ဖယ်ရှားပြီး ကျောက်ပွ များဖယ်ရှားခြင်း၊ (၂) လက်ထိုးဂမ်းဖြင့် ကျင်းပေါက်ပြီး ယမ်းနှင့် ဆက်စပ်ပစ္စည်းအသုံးပြု၍ စနစ်တကျ ဖောက်ခွဲခြင်း၊ (၃) လုပ်အားရှင်တို့၏ လုပ်အား ဖြင့် သတ်မှတ်စံနှုန်း ကျောက်အရွယ် အစားထုတ်လုပ်ခြင်း၊ (၄) ကိုယ်စားလှယ် (အဝယ်တော်)များထံ တန်ဖိုးသင့်နှုန်းဖြင့် ရောင်းချခြင်းတို့ ဆောင်ရွက်မည်ဖြစ်ပြီး အဆိုပြုစီမံကိန်းမှ တစ်နှစ်လျှင် လမ်းခင်းကျောက် ကျောက်ကြီးအရွယ်အစား (၁၂,၀၀၀) ကျင်း ထုတ်လုပ် သွားမည်ဖြစ်ပြီး စီမံကိန်းမှထွက်ရှိလာသော စွန့်ပစ်မြေစာများအား ကုန်ထုတ်လမ်းခင်းခြင်းတွင်



အသုံးပြုပြီးစွန့်ပစ်မြေစာများ သိသာစွာစုပုံထားခြင်း မရှိကြောင်း ဖော်ပြထားပါသည်။

(ဂ) **လေထုအရည်အသွေးစီမံခန့်ခွဲမှု။** အောက်ပါအတိုင်း လိုက်နာဆောင်ရွက်ရမည်-

(၁) ဖုန်ထသော မျက်နှာပြင်အား ရေဖြင့် ဖုန်သိပ်စေရန် ဖျန်းပက်ပေးခြင်း၊ ရေဖျန်းပေးရာတွင် စီမံကိန်းလုပ်ကွက်အနီးရှိလမ်း ပေ (၂၀) အား တစ်ရက်လျှင် တစ်ကြိမ်ရေ (ဂါလံ ၁၅၀၀) ဖျန်းပေးရန်၊

(၂) ပစ္စည်းများသယ်ယူပို့ဆောင်ချိန်တွင် ကျောက်သယ်ကားများအား အဖုံးအကာဖုံးအုပ် သယ်ဆောင်ရန်၊

(၃) လုပ်သားများအား ဖုန်မှုန့်ကာနိုင်သော နှာခေါင်းစည်းများ ထောက်ပံ့ပေးရန်၊

(၄) ယာဉ်အို ယာဉ်ဟောင်းများ အသုံးပြုခြင်းကို တားမြစ်ရန်၊

(၅) အရည်အသွေးကောင်းမွန်သည့် လောင်စာဆီများ အသုံးပြုရန်၊

(၆) ယာဉ်နှင့် စက်ပစ္စည်းများအား ပုံမှန်စစ်ဆေး ထိန်းသိမ်းပြုပြင်ရန်၊

(၇) ကျောက်သယ်သော လမ်းဧရိယာများကို တတ်နိုင်သလောက် လမ်းပြုပြင်ပေးရန်၊

(၈) ပိတ်သိမ်းရေးလုပ်ငန်းစဉ် ဆောင်ရွက်ပြီးနောက် ထိခိုက်သွားသော ဧရိယာများကို နဂိုမူလအခြေအနေအတိုင်း ပြုပြင်ရန်။

(ဃ) **ရေအရည်အသွေးစီမံခန့်ခွဲမှု။** အောက်ပါအတိုင်း လိုက်နာဆောင်ရွက်ရမည်-

(၁) စီမံကိန်းအတွင်း သန့်ရှင်းပြီး/စနစ်ကျသော ယာယီ အိမ်သာများ စီစဉ်ပေးရန်၊

(၂) လုပ်ငန်းခွင်တွင် ယာယီအိမ်သာ (၄) လုံး ၊ ဝန်ထမ်းများအသုံးပြုနိုင်ရန် စီမံကိန်း တွင် ယင်လုံအိမ်သာ (၄၇) လုံးထားရှိပေးထားရန်၊

(၃) သောက်ရေနှင့် သုံးရေကို လုံလောက်အောင် စီမံပေးထားရန်၊

(၄) ရေမြောင်းများကိုလည်း စနစ်တကျ ဖောက်လုပ်ခြင်းနှင့်ပိတ်ဆို့မှု မရှိစေရန် ထိန်းသိမ်းရန်၊

(၅) စီမံကိန်းပိတ်သိမ်းနေရာအတွင်း မိလ္လာစနစ်ဆိုင်ရာများကို စနစ်တကျ ထောက်ပံ့ပေးရန်။



(၆) စီမံကိန်းနေရာအတွင်းနှင့်အနီးအနားတွင် ရေမြောင်းစနစ်များကို ပိတ်ဆို့မှုဖြစ်စေသော အရာများကို ဖယ်ရှားထိန်းသိမ်းရန်။

(c) **မြေအရည်အသွေးစီမံခန့်ခွဲမှု။** အောက်ပါအတိုင်း လိုက်နာဆောင်ရွက်ရမည်-

(၁) မြေသားနံရံများ ဖြိုဖျက်ပြီးပါက မြေထိန်းနံရံများ စနစ်တကျ ပြုလုပ်ရန်၊

(၂) မိုင်းတူးဖော်သည့်အခါ ကျွမ်းကျင်ဘူမိဗေဒပညာရှင်များမှ ဆင်ခြေလျှောအား အထက်မှ အောက်သို့ တွန်းချအားကို လျော့နည်းအောင် ပြုလုပ်သော နည်းလမ်း (Modifying Slope Geometry) နှင့် လိုအပ်ပါက လျှောကျမှုကို ဖြစ်စေသော ပြန်လည်ခုခံအားကို တိုးတက်အောင် ပြုလုပ်ခြင်းနည်းလမ်း (ပိုင်ရိုက်ခြင်း၊ မြေထိန်းနံရံတည်ဆောက်ခြင်း) တို့ကို ပြုလုပ်ရန်။

(၃) စီမံကိန်းအတွင်း ကျောက်မိုင်းတူးဖော်သည့်အခါ လှေကားခွင်စနစ် (Benching method) ဖြင့် ဆောင်ရွက်ရန်၊

(၄) မြေမျက်နှာပြင်နှင့်မြေအောက်ရေစီးဆင်းစနစ်ကို စနစ်တကျ ပြုလုပ်ရန်၊

(၅) သစ်ပင်၊ မြက်ပင်များကို စနစ်တကျ ထိန်းသိမ်းထားရှိခြင်းနှင့် ဆင်ခြေလျှောတွင် သစ်ပင်စိုက်ပျိုးရာ၌ ကမ်းပါးပြိုကျမှုကို ကာကွယ်ပေးသောအပင်များအား ရွေးချယ်စိုက်ပျိုးရန်၊

(၆) စီမံကိန်းအတွင်း အရေးပေါ်အကြောင်းကြားနိုင်မည့် သတိပေးခေါင်းလောင်း တပ်ဆင်ခြင်းနှင့် စုဝေးမည့် စုရပ်အား ကြိုတင်သတ်မှတ်ရန်၊

(၇) မြေပြိုခြင်း ဖြစ်ပေါ်နိုင်သည့် အကြောင်းအရင်းများ၊ ပြုလုပ်ချက်များနှင့် ကာကွယ်တားဆီးမည့်အစီအစဉ်များအား စီမံကိန်းရှိ ဝန်ထမ်းများနှင့်လုပ်အားရှင်များ သိရှိနားလည်စေနိုင်ရန် ရုံးတွင်း အသိပညာပေးပွဲများ ပြုလုပ်ခြင်းနှင့် မှတ်တမ်းများ ထားရှိရန်၊

(၈) အရေးပေါ်အခြေအနေများတွင် ကြိုတင်ပြင်ဆင်သတ်မှတ်ထားသည့် စုရပ်သို့ သွားရောက်ပြီး HSE တာဝန်ခံထံရောက်ရှိကြောင်း စာရင်းပေးပို့ခြင်းနှင့် လူစာရင်းစစ်ရန်၊

(၉) သက်ဆိုင်ရာအစိုးရဌာနများနှင့်ကယ်ဆယ်ရေးအဖွဲ့အစည်းများထံသို့ အကြောင်းကြား၍ အကူအညီတောင်းခံရန်။



(၁၀) ပျောက်ဆုံးသူဦးရေအား စိစစ်၍ ၎င်းတို့၏ တည်နေရာအား ခန့်မှန်းအကဲဖြတ်ခြင်းနှင့် ကယ်ဆယ်ရေးဆိုင်ရာလုပ်ငန်းများ ဆောင်ရွက်ရန်။

(စ) ဆူညံသံစီမံခန့်ခွဲမှု။ အောက်ပါအတိုင်း လိုက်နာဆောင်ရွက်ရမည်-

(၁) လုပ်ငန်းသုံး စက်ပစ္စည်းများသည် NEQEG မှ သတ်မှတ်ထားသော စံနှုန်းထက် မကျော်လွန်စေရန် ဆောင်ရွက်ထားရှိရန်၊

(၂) ဆူညံမှုနည်းသော စက်ပစ္စည်းများကို အသုံးပြုရန်၊

(၃) ဆူညံသံထွက်ရှိမှုနည်းမည့် စက်တပ်ယာဉ် အမျိုးအစားများကို အသုံးပြုရန်၊

(၄) ဆူညံသံထွက်ရှိမှုများနိုင်သည့် မောင်းနှင်သည့် အပြုအမူများကို ကန့်သတ်ရန်၊

(၅) စက်ပစ္စည်း ကိရိယာများအား ကောင်းစွာထိန်းသိမ်းရန်၊

(၆) လုပ်သားများအား နားအကာအကွယ်ပစ္စည်းများ လုံလောက်စွာထောက်ပံ့ပေးရန်၊

(၇) လုပ်သားများအား အလုပ်ချိန်ကန့်သတ်/နားချိန်ပေးပြီး ဆက်တိုက် ထိတွေ့မှုမှ လျော့ချရန်၊

(၈) ဆူညံမှုများသောနေရာတွင် လုပ်ကိုင်သောလုပ်သားများကို အလှည့်ကျ လုပ်ကိုင်ရန်။

(ဆ) စွန့်ပစ်ပစ္စည်းစီမံခန့်ခွဲမှု။ အောက်ပါအတိုင်း လိုက်နာဆောင်ရွက်ရမည်-

(၁) အမှိုက်များကို သတ်မှတ်ထားသည့်အလိုက် ခွဲပြီး စွန့်ပစ်ရန်၊

(၂) အမှိုက်စွန့်ပစ်ရန် လုံလောက်သောနေရာအကျယ်အဝန်းထားရှိရန်၊

(၃) လုပ်ငန်းခွင်တွင်ယာယီအမှိုက်ပုံး (၁ ပုံး) နှင့် စီမံကိန်းဧရိယာတွင် ယာယီအမှိုက်ပုံး (၅ ပုံး) ထားရှိရန်၊

(၄) ယာယီသတ်မှတ်ထားသော အမှိုက်ပုံအား ပုံမှန်စစ်ဆေးရန်၊

(၅) မြို့နယ်စည်ပင်သာယာရေးအဖွဲ့၏သတ်မှတ်နေရာတွင်ပုံမှန်အမှိုက်စွန့်ပစ်ရန်၊

(၆) လုပ်ငန်းခွင်တွင် အမှိုက်မီးရှို့ခြင်းအား တားမြစ်ရန်၊

(၇) စွန့်ပစ်ပစ္စည်းများ ကိုင်တွယ်ခြင်းနှင့် ပတ်သက်ပြီး အလုပ်သမားများအား ကျန်းမာရေး အသိပညာပေးရန်။



(၈) အမှိုက်များစွန့်ပစ်ရာတွင် အမှိုက်စို/ခြောက်ခွဲခြားပစ်ရန် သင်ကြားပေးရန်၊ စားသောက်ခန်းနှင့်အလုပ်သမားနေထိုင်ရာတွင် အမှိုက်ပုံးများထားပေးရန်။

(ဈ) ကျန်းမာရေးနှင့်ဘေးအန္တရာယ်ကင်းရှင်းရေးအစီအစဉ်။ အောက်ပါအတိုင်း လိုက်နာဆောင်ရွက်ရမည်-

(၁) လုပ်ငန်းလုပ်ကိုင်စဉ်တွင် (PPE) များကို အလုပ်သမားများအား ထောက်ပံ့ပေးရန်၊

(၂) အလုပ်သမားများအတွက် ဘေးအန္တရာယ်ကင်းရှင်းရေးဆိုင်ရာ သင်တန်းများပေးရန်၊

(၃) လုပ်ငန်းခွင်နေရာတွင် ရေကြီးရေလျှံမှု မဖြစ်ပွားစေရန် စီမံကိန်းနေရာပတ်လည်တွင် ရေနုတ်မြောင်းအား စနစ်တကျ တူးဖော်ထားရှိပေးရန်၊

(၄) မီးဘေးအန္တရာယ်အချက်ပေးစနစ်၊ မီးသတ်ဆေးဗူးများ၊ မီးငြိမ်းသတ်ခြင်းအထောက်အကူပြုပစ္စည်းများကို လုံလောက်စွာ တပ်ဆင်ထားရှိပေးခြင်း၊ အရေးပေါ်ထွက်ပေါက်နှင့် အရေးပေါ်စုရပ်များသတ်မှတ်ထားရှိပေးရန်၊

(၅) မီးသတ်ဦးစီးဌာန၊ အရေးပေါ်ဆေးကုသရေးနှင့်သက်ဆိုင်ရာဌာနများအား လွယ်လင့်တကူ ဆက်သွယ်နိုင်ရန် စီစဉ်ထားရှိပေးရန်၊

(၆) အဖွဲ့၏ဦးဆောင်မှုဖြင့် ဝန်ထမ်းများကို ငလျင်ဘေးအန္တရာယ် အသိပညာပေးဆိုင်ရာသင်တန်းများ၊ မီးသတ်သင်တန်းများ၊ ရှေးဦးပြုစုနည်း သင်တန်းများ၊ အရေးပေါ် အခြေအနေတုံ့ပြန်ရေးသင်တန်းများ သင်ကြားပေးရန်၊

(၇) အချိန်နှင့်တပြေးညီ ထုတ်ပြန်သော ဒေသန္တရအမိန့်များနှင့် မိုးလေဝသတင်းများကိုလည်း စဉ်ဆက်မပြတ် သတိပြုနားထောင်ရန်၊

(၈) လုပ်ငန်းလည်ပတ်သည့် ဧရိယာအတွင်း ရှေးဦးသူနာပြုဆေးသေတ္တာများကို အသင့်ဆောင်ထားရန်နှင့် အရေးပေါ်ကယ်ဆယ်ရေးလုပ်ငန်း အစီအစဉ်များထားရှိပြီး အနီးဆုံးဆေးရုံဖုန်းနံပါတ်နှင့်မြေပုံများ ထားရှိရန်၊

(၉) လုပ်အားရှင်များ၏ ကျန်းမာရေးအတွက် စီမံကိန်းဧရိယာတွင် ဆေးခန်းထားရှိပေးရန်၊

(၁၀) အန္တရာယ်ရှိသော နေရာများတွင် အမှတ်အသားဆိုင်ရာဘုတ်များပြသထားခြင်းနှင့် မီးငြိမ်းသတ်ရေးပစ္စည်းများ၊ မီးသတ်ဆေးဗူးများကို လုပ်ငန်းခွင်ဧရိယာအတွင်း တပ်ဆင်ထားရန်။



- (ည) စောင့်ကြပ်ကြည့်ရှုမည့်အစီအစဉ်။ အောက်ပါအတိုင်း လိုက်နာဆောင်ရွက်ရမည်-
  - (၁) လေထုအရည်အသွေးအား လုပ်ကွက်အတွင်းတွင် PM<sub>10</sub>, PM<sub>2.5</sub>, CO<sub>2</sub>, CO, CH<sub>4</sub>, NO<sub>2</sub>, O<sub>3</sub>, SO<sub>2</sub> နှင့် VOC<sub>s</sub>, တို့အား (၆)လ တစ်ကြိမ် တိုင်းတာစစ်ဆေးရန်၊
  - (၂) ဆူညံသံအား (၆)လတစ်ကြိမ် စီမံကိန်းလုပ်ကွက်အတွင်း နေရာ(၁)နေရာတို့၌ တိုင်းတာစစ်ဆေးရန်၊
  - (၃) တုန်ခါမှုအား (၆)လတစ်ကြိမ် စီမံကိန်းလုပ်ကွက်အတွင်း နေရာ(၁)နေရာတို့၌ တိုင်းတာစစ်ဆေးရန်၊
  - (၄) စီမံကိန်းလုပ်ငန်းမှ နောက်ဆုံးစွန့်ထုတ်မည့် စွန့်ပစ်ရေအရည်အသွေးအား နေရာ(၂) နေရာ၌ pH, Temperature, Turbidity, TSS, Dissolved Oxygen, BOD, COD, Iron, Free Cyanide, Phosphorous, Lead, Arsenic, Total Nitrogen စသည့် Parameter (၁၃)ခုတို့အား (၆)လ တစ်ကြိမ် တိုင်းတာ စစ်ဆေးရန်၊
  - (၅) မြေအရည်အသွေးအား စီမံကိန်းကျောက်မိုင်းဧရိယာအတွင်း၌ pH, Organic Matter, Lead, Arsenic, Cadmium, Zinc, Manganese တို့အား (၆)လ တစ်ကြိမ် တိုင်းတာစစ်ဆေးရန်၊
  - (၆) စီမံကိန်းလုပ်ငန်းမှစွန့်ထုတ်မည့် အစိုင်အခဲစွန့်ပစ်ပစ္စည်းအား လုပ်ငန်း လုပ်ဆောင်ရာမှ ထွက်ရှိလာသော စွန့်ပစ်ပစ္စည်းများ၊ ဝန်ထမ်းများ အသုံးပြုရာ မှ ထွက်ရှိသော စွန့်ပစ်ပစ္စည်းများ၊ ရုံးလုပ်ငန်းသုံး စွန့်ပစ်ပစ္စည်းများတွင် အပတ်စဉ် စစ်ဆေးရန်၊
  - (၇) စီမံကိန်းလုပ်ငန်းမှအန္တရာယ်ရှိသော ပစ္စည်းများအား စီမံကိန်းအတွင်း ဆီသိုလှောင်နေရာတွင် အန္တရာယ်ရှိသော စွန့်ပစ်ပစ္စည်းများနှင့် အန္တရာယ် မရှိသော စွန့်ပစ်ပစ္စည်းများကို လစဉ် စစ်ဆေးရန်၊
  - (၈) လုပ်ငန်းခွင်ဘေးအန္တရာယ်ကင်းရှင်းရေးအား စီမံကိန်းအတွင်း ထုတ်လုပ်ရေး နေရာ၌ မတော်တဆထိခိုက်မှုနှင့်ဖြစ်ပွားမှုများတွင် လစဉ် စစ်ဆေးရန်၊
  - (၉) ဇီဝမျိုးစုံမျိုးကွဲများနှင့်ဂေဟစနစ်အား စီမံကိန်းဧရိယာနှင့်အနီးပတ်ဝန်းကျင် တွင် ဇီဝမျိုးစုံမျိုးကွဲများ၏ စားကျက်နေရာများရှိ သစ်ပင်များ ရှင်းလင်းခြင်း၊



စွန့်ပစ်အမှိုက်နှင့် စွန့်ပစ်ရေများအား စည်းကမ်းမဲ့စွာ စွန့်ပစ်ခြင်းများအား လစဉ် စောင့်ကြပ်ကြည့်ရှု စစ်ဆေးရန်။

(ဋ) အများပြည်သူနှင့်တိုင်ပင်ဆွေးနွေးခြင်း။ အများပြည်သူနှင့် တိုင်ပင်ဆွေးနွေးခြင်းနှင့် စပ်လျဉ်း၍ ဒေသဖွံ့ဖြိုးရေးလုပ်ငန်းများဆောင်ရွက်ရာတွင် သက်ဆိုင်ရာဒေသရှိ ဌာနဆိုင်ရာများနှင့် ပူးပေါင်းဆောင်ရွက်ရန်၊ မြို့နယ်ဖွံ့ဖြိုးတိုးတက်ရေးစီမံကိန်းများနှင့် ချိတ်ဆက်ဆောင်ရွက်ရန်နှင့် စီမံကိန်းအနီးရှိ ဒေသခံပြည်သူများ၊ ဆက်စပ်ပတ်သက်သူများနှင့် စဉ်ဆက်မပြတ် တွေ့ဆုံဆွေးနွေးပြီး ၎င်းတို့၏ အကြံပြုချက်နှင့် လိုလားချက်များအား အလေးထားပေါင်းစပ်ဆောင်ရွက်ရမည်။

(ဌ) တာဝန်ယူဆောင်ရွက်မည့်အဖွဲ့အစည်းများ။ ပတ်ဝန်းကျင်စီမံခန့်ခွဲမှုအစီအစဉ်၊ စောင့်ကြပ်ကြည့်ရှုခြင်းအစီအစဉ်နှင့် မိုင်းပိတ်သိမ်းခြင်းအစီအစဉ်တို့အတွက် အစီရင်ခံစာ၌ ဖော်ပြထားသည့်အတိုင်း ဖွဲ့စည်းဆောင်ရွက်ရမည်။

(ဍ) လျာထားအသုံးစရိတ်။ အစီရင်ခံစာပါ ပတ်ဝန်းကျင်စီမံခန့်ခွဲမှုအစီအစဉ်တွင် အသုံးပြုမည့် လျာထားအသုံးစရိတ်အား အောက်ပါကတိကဝတ်အတိုင်း ဆောင်ရွက်ရန် နှင့် လုံလောက်မှုမရှိပါက ထပ်မံဖြည့်တင်းဆောင်ရွက်ရမည်-

- (၁) စီမံကိန်းအဆိုပြုသူမှ CSR လုပ်ငန်းများအတွက် ရန်ပုံငွေကျပ်သိန်း (၂၀၀) ခန့် လျာထား သုံးစွဲရန်၊
- (၂) ပတ်ဝန်းကျင်ထိခိုက်မှု လျော့နည်းစေရေးလုပ်ငန်းများ ဆောင်ရွက်ရန် ရန်ပုံငွေကျပ် သိန်း (၆၀) ခန့်လျာထား သုံးစွဲရန်၊
- (၃) မိုင်းပိတ်သိမ်းခြင်းလုပ်ငန်းများ ဆောင်ရွက်ရန်အတွက် ရန်ပုံငွေ ကျပ်သိန်း (၅၀၀) ခန့် လျာထားသုံးစွဲရန်၊
- (၄) စောင့်ကြပ်ကြည့်ရှုရေးလုပ်ငန်းစဉ်များ ဆောင်ရွက်ရန် ရန်ပုံငွေ ကျပ်သိန်း (၃၀) ခန့် လျာထားသုံးစွဲရန်။

(ဎ) မိုင်းပိတ်သိမ်းခြင်းစီမံခန့်ခွဲမှုအစီအစဉ်။ အောက်ပါအတိုင်း လိုက်နာဆောင်ရွက်ရမည်-

- (၁) တူးဖော်ထား၍ ကျင်းများ၊ ချိုင့်များအတွင်း စုပုံထားသော စွန့်ပစ်မြေစာများနှင့် ပြန်လည်ဖြည့်တင်းခြင်း၊ ပြုပြင်ထားသော မြေယာများပေါ်တွင် ဒေသနှင့် ကိုက်ညီသောအပင်များ စိုက်ပျိုးခြင်းတို့ ဆောင်ရွက်ရန်။



- (၂) စီမံကိန်းလုပ်ကွက်ဧရိယာရှိ ရေတွင်း၊ ရေကန်များမှ ရေနမူနာများ ရယူပြီး မြေပေါ်ရေ၊ မြေအောက်ရေအရည်အသွေးတို့အား တိုင်းတာစစ်ဆေးရန်၊
- (၃) အန္တရာယ်ရှိသောနေရာများကို ခြံစည်းရိုးကာရံထားခြင်း၊ သတိပေးဆိုင်းဘုတ်များ ထားရှိပေးခြင်း၊ ပြည်သူများဖြတ်သန်းသွားလာခြင်းကို တားမြစ်ခြင်း၊ ဘေးအန္တရာယ်ကင်းရှင်းမှုကို သတ်မှတ်ထားသော ကာလအပိုင်းအခြားအလိုက် စစ်ဆေးခြင်း စသည်တို့အား ပြုလုပ်ရန်၊
- (၄) ကျောက်ထုတ်လုပ်ငန်း ပိတ်သိမ်းချိန်တွင် ပတ်ဝန်းကျင်ပြုပြင်ထိန်းသိမ်းခြင်းနှင့် စောင့်ကြပ်ကြည့်ရှုခြင်းလုပ်ငန်းများအတွက် ကျပ်သိန်း (၅၀၀) လျာထားရန်၊
- (၅) ကျောက်ထုတ်လုပ်ငန်းပိတ်သိမ်းပြီးနောက် စွန့်ပစ်မြေစာများကို ကျင်းများ၊ ချိုင့်များအတွင်း ဖြည့်သွင်းပြီး လျာထားချက်အနေဖြင့် ကျွန်း (၅၀၀) ပင်၊ ရွှေဝါး (၁၈၀၀) ပင်၊ သစ်စိမ့် (၁၅၀၀) ပင် စုစုပေါင်းအပင် (၃၈၀၀) ခန့် ဒေသနှင့်သင့်လျော်သော အပင်များအား ပြန်လည်စိုက်ပျိုးရန်၊
- (၆) သစ်ပင်များပြန်လည်စိမ်းလန်းစိုပြေရေးကာလအား စီမံကိန်းပိတ်သိမ်းပြီးနောက် (၅) နှစ် ဆက်လက်ဆောင်ရွက်ရန်၊
- (၇) အရည်အသွေးမပြည့်မီသော စွန့်ပစ်ကျောက်များ၊ လုပ်ငန်းခွင်အတွင်း အသုံးပြုထားသော ပိုက်လိုင်းများ၊ လျှပ်စစ်ကြိုးများနှင့် ဝါယာကြိုးများ အဆောက်အဦ ဖြိုချရာမှ ထွက်ရှိလာသော အုတ်ခဲ အကျိုးအပွဲများ၊ သံထည်ပစ္စည်းများ စသည်တို့ကို ဖယ်ရှားပေးရန်၊
- (၈) လုပ်ကွက်အတွင်းနှင့် ဆက်စပ်ဒေသများအတွင်း စီမံကိန်းလုပ်ငန်းများ ဆောင်ရွက်ခဲ့မှုကြောင့် မြေပေါ်ရေ၊ မြေအောက်ရေ ညစ်ညမ်းမှု၊ မြေဆီလွှာ ညစ်ညမ်းမှု၊ လေထု၊ ညစ်ညမ်းမှုအခြေအနေ ရှိ/မရှိ သိရှိနိုင်စေရန် စောင့်ကြပ်ကြည့်ရှုစစ်ဆေးရန်၊
- (၉) ကျောက်မိုင်းမပိတ်သိမ်းမီ (၁) နှစ်အလိုတွင် သယံဇာတနှင့်သဘာဝပတ်ဝန်းကျင် ထိန်းသိမ်းရေးဝန်ကြီးဌာနသို့ မိုင်းပိတ်သိမ်းခြင်းအစီအစဉ် အသေးစိတ်ကို တင်ပြအတည်ပြုချက်ရယူပြီးမှ ပိတ်သိမ်းခြင်းကို ဆောင်ရွက်ရန်။





**ပတ်ဝန်းကျင်နှင့်လူမှုရေးစီမံခန့်ခွဲမှုဆိုင်ရာ လိုက်နာဆောင်ရွက်ရမည့်စည်းကမ်းချက်များ**

၇။ စီမံကိန်းအဆိုပြုသူသည် အထက်အပိုဒ်(၆)တွင် ဖော်ပြထားသော ကနဦးပတ်ဝန်းကျင် ဆန်းစစ်ခြင်းအစီရင်ခံစာအရ အကောင်အထည်ဖော်ဆောင်ရွက်ရမည့် ကတိကဝတ်များအပြင် အောက်ဖော်ပြပါ စည်းကမ်းချက်များ၊ သတ်မှတ်ချက်များကိုလည်း အပြည့်အဝ လိုက်နာဆောင်ရွက် ရမည်-

**(က) မူဝါဒ၊ ဥပဒေ၊ မဟာဗျူဟာနှင့် ပင်မလုပ်ငန်းအစီအစဉ်ပါ စည်းကမ်းချက်များ။**

အမျိုးသားပတ်ဝန်းကျင်ရေးရာ မူဝါဒ၊ မြန်မာနိုင်ငံရာသီဥတုပြောင်းလဲမှုဆိုင်ရာ မူဝါဒ၊ မြန်မာနိုင်ငံရာသီဥတုပြောင်းလဲမှုဆိုင်ရာမဟာဗျူဟာ၊ မြန်မာနိုင်ငံရာသီဥတုပြောင်းလဲ မှုဆိုင်ရာ ပင်မလုပ်ငန်းစဉ် (၂၀၁၈-၂၀၃၀)၊ မြန်မာနိုင်ငံအမျိုးသားအဆင့် စွန့်ပစ်ပစ္စည်း စီမံခန့်ခွဲမှုမဟာဗျူဟာနှင့် ပင်မလုပ်ငန်း အစီအစဉ် (၂၀၂၀) တို့နှင့်စပ်လျဉ်း၍ အောက်ပါ အတိုင်း လိုက်နာဆောင်ရွက်ရမည် -

- (၁) စီမံကိန်းဆောင်ရွက်ခြင်းကြောင့် ပတ်ဝန်းကျင်ကို ခြိမ်းခြောက်နေသည့် ပြုမူ လုပ်ဆောင်ချက်များကို ရှောင်ရှားခြင်း၊ တားမြစ်ခြင်းနှင့် ထိန်းချုပ်ခြင်းဖြင့် ပတ်ဝန်းကျင်ပျက်စီးမှုများမဖြစ်မီ ကာကွယ်တားဆီးရန် သို့မဟုတ် အနည်းဆုံး ဖြစ်စေရန် ကြိုတင်ပြင်ဆင် ဆောင်ရွက်ထားရန်၊
- (၂) ရာသီဥတုပြောင်းလဲမှု လျှော့ချရေးနှင့် လိုက်လျောညီထွေ ဖြစ်စေရေးအတွက် ရေရှည်တည်တံ့သော သဘာဝသယံဇာတ စီမံအုပ်ချုပ်ခြင်း၊ ဇီဝမျိုးစုံမျိုးကွဲ များနှင့် သဘာဝဂေဟစနစ်များကို ထိန်းသိမ်းကာကွယ်ခြင်းနှင့် ပြန်လည်ပြုစု ပျိုးထောင်ခြင်းတို့ကို မြှင့်တင်ဆောင်ရွက်ရန်၊
- (၃) လတ်တလောနှင့် ရေရှည်တွင် ဖြစ်ပေါ်လာနိုင်သည့် ရာသီဥတုပြောင်းလဲမှု၏ သက်ရောက်မှုများမှ ကြိုတင်ကာကွယ်ရေး၊ ပြန်လည်ထူထောင်ရေးနှင့် လူမှု ကာကွယ်စောင့်ရှောက်ရေးတို့ကို ခိုင်မာအားကောင်းစေမည့် လုပ်ငန်းစဉ်များ ဆောင်ရွက်ထားရှိရန်၊
- (၄) ရာသီဥတုကြောင့် ဖြစ်ပေါ်လာနိုင်မည့် ဘေးအန္တရာယ်များအတွက် ကြိုတင် ပြင်ဆင်ရန်နှင့် ပြန်လည်ထူထောင်လာနိုင်စေရန် အရင်းအမြစ်များ စုစည်းခြင်း နှင့်ခွဲဝေသုံးစွဲခြင်းတို့ဖြင့် ဘဏ္ဍာရေးလုပ်ငန်းလည်ပတ်မှုကို မြှင့်တင်ပေးနိုင် ရေးအတွက် အရပ်ဘက်လူ့အဖွဲ့အစည်းများနှင့် ပေါင်းစပ်ဆောင်ရွက်ရန်၊



- (၅) စွန့်ပစ်ပစ္စည်းစီမံခန့်ခွဲမှုနှင့်စပ်လျဉ်း၍ အောက်ပါအတိုင်း ဆောင်ရွက်ရန်-
  - (ကက) စီမံကိန်းမှထွက်ရှိလာမည့် ပလတ်စတစ်စွန့်ပစ်ပစ္စည်းများ၊ မိလ္လာ အညစ် အကြေးများ၊ ဓာတုဗေဒစွန့်ပစ်ပစ္စည်းများ၊ စက်မှုလုပ်ငန်း များမှ ထွက်ရှိလာသော စွန့်ပစ်ပစ္စည်းများအား စနစ်တကျစွန့်ပစ်ရန် နှင့် လဟာပြင်မီးရှို့မှုပျောက်ရေး ဆောင်ရွက်ရန်၊
  - (ခခ) စွန့်ပစ်ပစ္စည်းများအား သက်ဆိုင်ရာက စွန့်ပစ်ပစ္စည်းစုပုံစွန့်ပစ်ရန် သတ်မှတ်ထားသော နေရာများတွင် ဘေးအန္တရာယ်ကင်းရှင်းစွာ စွန့်ပစ်ဆောင်ရွက်ရန်၊
  - (ဂဂ) စွန့်ပစ်ပစ္စည်းများအား သိမ်းဆည်းခြင်း၊ သယ်ယူပို့ဆောင်ခြင်း၊ စွန့်ပစ်ခြင်းတို့နှင့်ပတ်သက်၍ ပြန့်ကျဲထွက်ကျမှု၊ အနံ့အသက်ဆိုးများ ထွက်ရှိမှု၊ ဆူညံမှု၊ တုန်ခါမှုတို့ မရှိစေရေး လိုက်နာဆောင်ရွက်ရန်၊
  - (ဃဃ) စီမံကိန်းမှထွက်ရှိသော စွန့်ပစ်ပစ္စည်းနှင့် ဘေးအန္တရာယ်ရှိ စွန့်ပစ် ပစ္စည်းများ စီမံဆောင်ရွက်ထားရှိမှုကို စောင့်ကြပ်ကြည့်ရှုစစ်ဆေး နိုင်ရေးအတွက် စွန့်ပစ်ပစ္စည်းဆိုင်ရာ မှတ်တမ်းပုံစံထားရှိ ဆောင်ရွက် ရန်၊
  - (ငင) ဘေးအန္တရာယ်ရှိစွန့်ပစ်ပစ္စည်းများနှင့်စက်မှုလုပ်ငန်းများမှ ထွက်ရှိ လာသော စွန့်ပစ်ပစ္စည်းများအတွက် ပတ်ဝန်းကျင်နှင့် သဟဇာတ ဖြစ်စေသော စီမံခန့်ခွဲမှုစနစ်ကို တိုးမြှင့်ဆောင်ရွက်ရန်၊
  - (စစ) စီမံကိန်းမှထွက်ရှိလာမည့်စွန့်ပစ်ပစ္စည်းများနှင့် ပတ်သက်၍ ထွက်ရှိမှု လျှော့ချခြင်း၊ ပြန်လည်သုံးစွဲခြင်း၊ ပြန်လည်ပြုပြင် ထုတ်လုပ်ခြင်းဖြင့် စွန့်ပစ်ပစ္စည်းထွက်ရှိမှုများကို ကာကွယ်ဆောင်ရွက်ရန်၊
  - (ဆဆ) စီမံကိန်းမှထွက်ရှိလာမည့် စွန့်ပစ်ပစ္စည်းများ စီမံခန့်ခွဲမှုအတွက် အစဉ်လည်ပတ်နေသည့် ရန်ပုံငွေထားရှိဆောင်ရွက်ရန်၊
  - (ဇဇ) စွန့်ပစ်မြေစာများကြောင့် ရေစီးရေလာပိတ်ဆို့မှု၊ နန်းအနည်ကျမှုနှင့် ရေကြီးရေလျှံမှုမဖြစ်စေရန် စွန့်ပစ်မြေစာများကို မြစ်၊ ချောင်း၊ မြောင်းများမှ အနည်းဆုံးပေ (၃၀၀) အကွာတွင် မြေစာပုံကွင်း ပြုလုပ်၍ စနစ်တကျစွန့်ပစ်ရန်နှင့် ရေစီးရေလာပိတ်ဆို့မှုမရှိစေရေး ရှင်းလင်း ခြင်းများ ဆောင်ရွက်ရန်။



(ခ) **စံချိန်စံညွှန်းစည်းကမ်းချက်များ။** စံချိန်စံညွှန်းစည်းကမ်းချက်များနှင့် စပ်လျဉ်း၍ အောက်ပါအတိုင်း လိုက်နာဆောင်ရွက်ရမည်-

(၁) လေအရည်အသွေး၊ ဆူညံသံ၊ အလုပ်စခန်းများ၊ မိလ္လာစနစ်များ၊ အိမ်တွင်းရေ ဆိုးများနှင့် စပ်လျဉ်း၍ အမျိုးသားပတ်ဝန်းကျင်ဆိုင်ရာ အရည်အသွေး (ထုတ်လွှတ်မှု) လမ်းညွှန်ချက်၊ အထွေထွေလမ်းညွှန်ချက်ပါ သတ်မှတ်ချက် နှင့်အညီ လိုက်နာဆောင်ရွက်ရန်၊

(၂) ဆူညံသံအတွက် စီမံကိန်းဧရိယာပြင်ပရှိ အနီးဆုံးလက်ခံသည့် နေရာတွင် အခြေခံအဆင့်မှ အများဆုံးမြင့်တက်မှု ၃ dBA ထက် မကျော်လွန်စေရေး လိုက်နာဆောင်ရွက်ရန်၊

(၃) စွန့်ထုတ်အရည်အသွေးနှင့်စပ်လျဉ်း၍ အမျိုးသားပတ်ဝန်းကျင်ဆိုင်ရာအရည် အသွေး (ထုတ်လွှတ်မှု) လမ်းညွှန်ချက်အပိုဒ် ၂.၇.၁ ပါ Parameter များ တိုင်းတာ၍ သတ်မှတ်ချက်နှင့်အညီ သန့်စင်ပြီးမှ စွန့်ထုတ်ရန်၊

(၄) စီမံကိန်းနှင့် အခြားသက်ဆိုင်ရာ မူဝါဒ၊ ဥပဒေနှင့် သတ်မှတ်ချက်များကို လိုက်နာ ဆောင်ရွက်ရန်။

(ဂ) **ဇီဝမျိုးစုံမျိုးကွဲစီမံခန့်ခွဲရေးဆိုင်ရာစည်းကမ်းချက်များ။** ဇီဝမျိုးစုံမျိုးကွဲများစီမံ ခန့်ခွဲရေးဆိုင်ရာ စည်းကမ်းချက်များနှင့် စပ်လျဉ်း၍ အလုပ်သမားများမှ တောရိုင်း တိရစ္ဆာန်များ အားဖမ်းဆီးခြင်း၊ ဝယ်ယူခြင်း၊ တရားမဝင်သစ်ခုတ်ခြင်းများ မရှိစေရေး ကြပ်မတ် ဆောင်ရွက်ရမည်။

(ဃ) **ကျန်းမာရေးနှင့် လုပ်ငန်းခွင်ဘေးအန္တရာယ်ကင်းရှင်းရေးဆိုင်ရာ စည်းကမ်းချက်များ။** ကျန်းမာရေးနှင့်လုပ်ငန်းခွင်ဘေးအန္တရာယ်ကင်းရှင်းရေးဆိုင်ရာ စည်းကမ်းချက်များနှင့် စပ်လျဉ်း၍ အောက်ပါအတိုင်း လိုက်နာဆောင်ရွက်ရမည်-

(၁) ကျန်းမာရေးနှင့် လုပ်ငန်းခွင်ဘေးအန္တရာယ် ကင်းရှင်းစေရေးအတွက် မြန်မာ့ သတ္တုတွင်း ဥပဒေပုဒ်မ ၁၃၊ မြန်မာ့သတ္တုတွင်း နည်းဥပဒေများ၊ နည်းဥပဒေ ၁၄၇ (ဃ)၊ ၁၇၀ (ဂ)၊ ၁၇၄၊ ၁၇၆၊ ၁၇၇၊ ၁၇၈၊ ၁၈၀၊ ၁၈၁၊ ၁၈၄ (ခ) တို့နှင့်အညီ လိုက်နာဆောင်ရွက်ရန်၊

(၂) စီမံကိန်းလုပ်ငန်းကြောင့် ထိခိုက်ခံစားရမည့် ဒေသခံများအတွက် ပညာရေး၊ ကျန်းမာရေးစောင့်ရှောက်မှု၊ အခြေခံအဆောက်အအုံ ဖွံ့ဖြိုးတိုးတက်ရေး၊



အလုပ်အကိုင်ခန့်ထားခြင်း၊ ရေရှည်လူမှုစီးပွားရေး ဖွံ့ဖြိုးတိုးတက်စေရေးတို့ကို ဆောင်ရွက်ပေးရန်နှင့် ဝန်ထမ်းများ၏ ကျန်းမာရေးနှင့်ဘေးအန္တရာယ်ကင်းရှင်းရေး တို့ကိုဆောင်ရွက်ရန်၊

(၃) ကျန်းမာရေးနှင့် လုပ်ငန်းခွင်ဘေးအန္တရာယ်ကင်းရှင်းစေရေးအတွက် ကျန်းမာရေးဝန်ကြီးဌာန၊ သတ္တုတွင်းဦးစီးဌာနနှင့် ပတ်ဝန်းကျင်ထိန်းသိမ်းရေးဦးစီးဌာနတို့မှ သတ်မှတ်ထားသည့် ဥပဒေ၊ နည်းဥပဒေများ၊ လုပ်ထုံးလုပ်နည်းနှင့် လမ်းညွှန်ချက်များနှင့်အညီ လိုက်နာဆောင်ရွက်ရန်။

(င) သတ္တုတွင်းလုပ်ငန်းများအတွက်ရေယူသုံးစွဲခြင်းဆိုင်ရာစည်းကမ်းချက်များ။

သတ္တုတွင်း လုပ်ငန်းများအတွက် ရေယူသုံးစွဲခြင်းနှင့်စပ်လျဉ်း၍ မြန်မာ့သတ္တုတွင်းဥပဒေပုဒ်မ ၁၆၊ မြန်မာ့သတ္တုတွင်းနည်းဥပဒေများ၊ နည်းဥပဒေ ၁၅၊ ၁၅၂၊ ၁၅၃၊ ၁၅၄ ပါ သတ်မှတ် ချက်များကို အလေးထားလိုက်နာဆောင်ရွက်ရမည်။

(စ) ဒေသခံများနှင့်တိုင်ပင်ဆွေးနွေးခြင်းဆိုင်ရာစည်းကမ်းချက်များ။ စီမံကိန်းအဆိုပြုသူသည် ဒေသခံများနှင့် တိုင်ပင်ဆွေးနွေးရေး လုပ်ငန်းစဉ်များနှင့်စပ်လျဉ်း၍ အောက်ပါအချက်များကို လိုက်နာဆောင်ရွက်ရမည်-

(၁) ဘေးအန္တရာယ်ရှိလုပ်ငန်းများအပါအဝင် တည်ဆောက်ရေး လုပ်ငန်းများနှင့် ဆောင်ရွက်မည့်လုပ်ငန်းများကို ဒေသခံပြည်သူများသို့ ကြိုတင်အသိပေးရန်၊

(၂) တည်ဆောက်ရေးကာလအတွင်း ယာဉ်သွားလာမှုလမ်းကြောင်းများ၊ ယာဉ်သွားလာမှုကြောင့်ဖြစ်နိုင်သော အနှောင့်အယှက်များ၊ ပတ်ဝန်းကျင်သာယာမှုအပေါ် ထိခိုက်မှုများနှင့်စပ်လျဉ်း၍ သက်ဆိုင်ရာဒေသခံများသို့ ကြိုတင်အသိပေးရန်၊

(၃) ဒေသခံပြည်သူများနှင့် တိုင်ပင်ဆွေးနွေးခြင်း၊ ပူးပေါင်းပါဝင်စေခြင်း၊ နစ်နာမှုဖြေရှင်းရေးလုပ်ငန်းစဉ်များကို လုပ်ငန်းဆောင်ရွက်နေစဉ်အတွင်း အကောင်အထည်ဖော်ဆောင်ရွက်သွားရန်။

(ဆ) လုပ်ငန်းပိတ်သိမ်းခြင်းဆိုင်ရာစည်းကမ်းချက်များ။ လုပ်ငန်းပိတ်သိမ်းခြင်းနှင့်စပ်လျဉ်း၍ အောက်ပါအတိုင်း လိုက်နာဆောင်ရွက်ရမည်-

(၁) မိုင်းပိတ်သိမ်းခြင်းလုပ်ငန်းများကို အစီရင်ခံစာတွင်ဖော်ပြထားသည့် သတ္တုတွင်းပိတ်သိမ်းရာ၌ ဆောင်ရွက်မည့် လုပ်ငန်းစဉ်များအတိုင်း လုပ်ငန်းစတင်ဆောင်ရွက်စဉ်ကပင် ကြိုတင်စီစဉ်ထားရှိ လိုက်နာဆောင်ရွက်ရန်နှင့် စီမံကိန်း



အဆိုပြုသူသည် မြန်မာ့သတ္တုတွင်းနည်းဥပဒေ ၁၈၆ (ဃ) ပါ ပြဋ္ဌာန်းချက်နှင့် အညီပိတ်သိမ်းရန်စီစဉ်ထားသည့် အချိန်မတိုင်မီ (၁) နှစ်ထက် နောက်မကျ စေဘဲ အပြီးသတ်ပိတ်သိမ်းခြင်းအစီအစဉ်ကို တင်ပြရန်၊

- (၂) စီမံကိန်းကြောင့် ပျက်စီးသွားသည့် နေရာများတွင် ဒေသနှင့်ကိုက်ညီသည့် သစ်ပင်များ ပြန်လည်စိုက်ပျိုးရန်နှင့် ရှင်သန်ကြီးထွားသည်အထိ အစီရင်ခံစာ၌ ဖော်ပြထားသည့် ကတိကဝတ်အတိုင်း တာဝန်ယူကြီးကြပ်ဆောင်ရွက်ရန်၊
- (၃) မြေဆီလွှာပျက်စီးသွားသည့် နေရာများအား သက်ဆိုင်ရာဌာန၊ အဖွဲ့အစည်း ၏ လမ်းညွှန်ချက်နှင့်အညီ မြေညှိခြင်း၊ မြေပြုပြင်ခြင်း၊ အပေါ်ယံမြေဆီလွှာ များဖုံးအုပ်ခြင်းတို့ကို ဆောင်ရွက်ရန်နှင့် ဒေသနှင့်ကိုက်ညီသော နှစ်ရှည်ပင် များစိုက်ပျိုးရန်၊ အပင်များရှင်သန်ကြီးထွားသည်အထိ တာဝန်ယူဆောင်ရွက် ရန်။

(ဇ) **အစီရင်ခံတင်ပြခြင်းဆိုင်ရာစည်းကမ်းချက်များ။** ပတ်ဝန်းကျင်နှင့်လူမှုရေးဆိုင်ရာ စီမံခန့်ခွဲမှုအစီအစဉ်များ၊ စောင့်ကြပ်ကြည့်ရှုရေးအစီအစဉ်များ အကောင်အထည်ဖော် ဆောင်ရွက်ခြင်းနှင့်စပ်လျဉ်း၍ အောက်ဖော်ပြပါကိစ္စရပ်များ ဖြစ်ပွားပါက ဝန်ကြီး ဌာနသို့ နှောင့်နှေးမှုမရှိစေဘဲ အစီရင်ခံတင်ပြရမည်-

- (၁) ပစ္စည်းကိရိယာများ သို့မဟုတ် နည်းစနစ်များ မှားယွင်းအလုပ်လုပ်ခြင်း၊ ပျက်စီးခြင်း သို့မဟုတ် အလုပ်မလုပ်တော့ခြင်း၊
- (၂) သိသာထင်ရှားသော ညစ်ညမ်းမှုဖြစ်ပေါ်စေခဲ့သော (သို့မဟုတ်) ဖြစ်ပေါ်နေ စေသော သို့မဟုတ် ဖြစ်ပေါ်စေနိုင်သော မတော်တဆမှုတစ်ခု ဖြစ်ပွားခြင်း သို့မဟုတ် ထုတ်လွှတ်မှု ကန့်သတ်တန်ဖိုးဖြင့် ထိန်းချုပ်ထားခြင်း မရှိသည့် အရာဝတ္ထုတစ်ခု ထုတ်လွှတ်ခြင်း၊
- (၃) သတ်မှတ်ဖော်ပြထားသည့် ကန့်သတ်တန်ဖိုး တစ်ခုခုကို ကျော်လွန်ခြင်း၊
- (၄) ပတ်ဝန်းကျင်နှင့်သက်ရှိတို့၏ ကျန်းမာရေးတို့အပေါ် သိသာထင်ရှားသော ဆိုးကျိုး သက်ရောက်မှုများ ဖြစ်ပေါ်ခြင်း၊
- (၅) စီမံကိန်းအဆိုပြုသူသည် ယင်း၏တာဝန်များ ပျက်ကွက်မှု သို့မဟုတ် အခြား လုပ်ငန်းများဆောင်ရွက်ရန် ပျက်ကွက်မှု သို့မဟုတ် ပတ်ဝန်းကျင်ထိန်းသိမ်းရေး ဆိုင်ရာ လိုက်နာဆောင်ရွက်မှု သက်သေခံလက်မှတ်နှင့် ကနဦးပတ်ဝန်းကျင်



ဆန်းစစ်ခြင်းအစီရင်ခံစာပါအတိုင်း လိုက်နာဆောင်ရွက်ရန် ပျက်ကွက်မှုများကို ဖြစ်နိုင်သမျှ ဆောလျင်စွာ ဝန်ကြီးဌာနသို့ စာဖြင့်အသိပေးတင်ပြရမည်။ ပျက်ကွက်မှု တစ်ရပ်ရပ်ကြောင့် အန္တရာယ်ဖြစ်စေနိုင်သော ပတ်ဝန်းကျင်အပေါ် သက်ရောက်မှု ဖြစ်လာနိုင်သည့် အကြောင်းကိစ္စရပ် သို့မဟုတ် ဝန်ကြီးဌာနက အမြန်သိရှိရန် လိုအပ်သည့် အကြောင်းကိစ္စရပ်ကို (၂၄) နာရီ အတွင်း လည်းကောင်း၊ အခြားအကြောင်းကိစ္စရပ်များအားလုံးတွင် စီမံကိန်းအဆိုပြု သူက ယင်းဖြစ်စဉ်ဖြစ်ရပ်ကို စတင်သိရှိသည့် အချိန်မှ (၇) ရက် အတွင်း လည်းကောင်း ဝန်ကြီး ဌာနသို့ အသိပေးတင်ပြရမည်။

(၆) စီမံကိန်း၏အရွယ်အစား၊ နယ်ပယ်အတိုင်းအတာ၊ တည်နေရာ၊ အခင်းအကျင်း၊ နည်းပညာ၊ ကြိုတင်မျှော်မှန်းနိုင်သော ဆိုးကျိုးသက်ရောက်မှုကြောင့်ဖြစ်လာ သည့် အန္တရာယ်၊ ထုတ်လုပ်မှုနည်းလမ်း သို့မဟုတ် ညစ်ညမ်းမှု တားဆီးရန် သို့မဟုတ် လျှော့ချရန် ဆောင်ရွက်မှုတို့တွင် အဓိကပြောင်းလဲခြင်း သို့မဟုတ် တိုးချဲ့ခြင်း သို့မဟုတ် ဒုတိယတိုးချဲ့ဆောင်ရွက်ရန် အဆိုပြုခြင်း ဖြစ်ပါက စီမံကိန်းအဆိုပြုသူသည် သတ်မှတ်ထားသော အချိန်ဇယားအတွင်း ပြောင်းလဲမှု များ၏ သတင်းအချက်အလက်များနှင့်အတူ ဝန်ကြီးဌာနသို့ တင်ပြရမည်။

(၇) စီမံကိန်းဧရိယာအတွင်း မမျှော်လင့်သော ဘေးအန္တရာယ်များကြောင့်လည်း ကောင်း၊ ပတ်ဝန်းကျင်နှင့်လူမှုရေးအခြေအနေ ပြောင်းလဲမှုများကြောင့် လည်းကောင်း၊ ဖြစ်ပေါ်လာနိုင်သည့်ထိခိုက်မှုများအပေါ်မူတည်၍ သက်ဆိုင် ရာကဏ္ဍအလိုက် စီမံခန့်ခွဲမှုအစီအစဉ်များအား ဝန်ကြီးဌာနသို့ ပြန်လည် တင်ပြရမည်။

(၈) စောင့်ကြပ်ကြည့်ရှုမှု အစီရင်ခံစာတင်ပြရာတွင် အောက်ပါအချက်များ ပြည့်စုံ စွာ ပါဝင်တင်ပြရမည်-

(ကက) စည်းကမ်းချက်များအားလုံးကို လိုက်နာကြောင်း သက်သေခံစာရွက် စာတမ်း အထောက်အထားများ၊

(ခခ) ပတ်ဝန်းကျင်စီမံခန့်ခွဲမှုအစီအစဉ် အကောင်အထည်ဖော်မှုအတွက် တင်ပြထားသည့် အကောင်အထည်ဖော်မှုဇယားအတိုင်း ဆောင်ရွက် ရာတွင် အစီရင်ခံသည့်အချိန်အထိ တိုးတက်မှု၊



(ဂဂ) ပတ်ဝန်းကျင်စီမံခန့်ခွဲမှုအစီအစဉ်အား အကောင်အထည်ဖော်ရာတွင် တွေ့ကြုံရသော အခက်အခဲများ၊ ယင်းအခက်အခဲများကို ကုစားရန် အကြံပြုချက်များနှင့် အလားတူ အခက်အခဲများ၊ အနာဂတ်တွင် တွေ့ကြုံရနိုင်မှုကို တားဆီးကာကွယ်ရန် သို့မဟုတ် ရှောင်လွှဲရန် အဆို ပြုသည့် ဆောင်ရွက်မှုများ၊

(ဃဃ) ပတ်ဝန်းကျင်စီမံခန့်ခွဲမှုအစီအစဉ်ကို လိုက်နာဆောင်ရွက်ရန် ပျက်ကွက်သည့် အကြိမ်နှင့်အမျိုးအစား၊ အဆိုပြုသည့် ကုစားမှု ဆောင်ရွက်ချက်များနှင့်ကုစားမှုပြီးမြောက်ရမည့် အချိန်သတ်မှတ် ချက်များ၊

(ငင) လုပ်ငန်းခွင်နှင့်လူမှုအဖွဲ့အစည်း၏ ကျန်းမာရေး၊ ဘေးအန္တရာယ် ကင်းရှင်းရေးနှင့် ပတ်ဝန်းကျင်နှင့်စပ်လျဉ်း၍ ဖြစ်ပွားသော မတော် တဆမှုများနှင့် ဖြစ်စဉ်ဖြစ်ရပ်များ၊

(စစ) ပတ်ဝန်းကျင်စီမံခန့်ခွဲမှုအစီအစဉ်အရသတ်မှတ်ထားသည့် သို့မဟုတ် အခြားလိုအပ်သည့်ပတ်ဝန်းကျင်ဆိုင်ရာအတိုင်းအတာနှင့် စည်းကမ်း ချက်များဆိုင်ရာအချက်အလက်များအား စောင့်ကြပ်ကြည့်ရှုမှု။

(၉) စီမံကိန်းအဆိုပြုသူသည် တည်ဆောက်ရေးအဆင့်လုပ်ငန်းများ ဆောင်ရွက်ပြီး နောက်တွင် စီမံကိန်း၏ လုပ်ငန်းခွင်မြေပုံများ၊ လုပ်သားနေရာထိုင်ခင်း စီမံ ချက်များ၊ တည်ဆောက်ရေးလုပ်ငန်းကို ဤပတ်ဝန်းကျင်ထိန်းသိမ်းရေးဆိုင်ရာ လိုက်နာဆောင်ရွက်မှု သက်သေခံလက်မှတ်နှင့်အညီ ဆောင်ရွက်ခဲ့ကြောင်း အထောက်အထားများပါဝင်သည့် စီမံကိန်း၏ အပြီးသတ်လုပ်ငန်း အစီအစဉ် များကို ကနဦးတင်ပြမည့် စောင့်ကြပ်ကြည့်ရှုမှုအစီအစဉ်နှင့် ပူးတွဲ၍ ပတ်ဝန်း ကျင်ထိန်းသိမ်းရေးဦးစီးဌာနသို့ တင်ပြရမည်။

(၈) ယဉ်ကျေးမှုအမွေအနှစ် ထိန်းသိမ်းစောင့်ရှောက်ရေးဆိုင်ရာ စည်းကမ်းချက်များ။ စီမံကိန်းဆောင်ရွက်မည့် နေရာဒေသများတွင် မြေပေါ်/မြေအောက်ရှိ ရှေးဟောင်း ယဉ်ကျေးမှုအမွေအနှစ်နှင့် သက်ဆိုင်သည့် အထောက်အထားများ၊ ရှေးဟောင်းဝတ္ထု ပစ္စည်းများ၊ ရှေးဟောင်းအဆောက်အအုံများ တွေ့ရှိပါက ရှေးဟောင်းသုတေသနနှင့် အမျိုးသားပြတိုက်ဦးစီးဌာနသို့ ချက်ချင်း ဆက်သွယ် သတင်းပို့ အကြောင်းကြားရမည်။



(ည) လူမှုတာဝန်သိအစီအစဉ်ဆိုင်ရာ စည်းကမ်းချက်များ။ လူမှုတာဝန်သိ အစီအစဉ်နှင့် စပ်လျဉ်း၍ အောက်ပါတို့ကို လိုက်နာဆောင်ရွက်ရမည်-

(၁) စီမံကိန်းအဆိုပြုသူသည် စီမံကိန်းကြောင့် ထိခိုက်ခံစားရသူများအား လက်ရှိ သို့မဟုတ် စီမံကိန်းမဆောင်ရွက်မီကာလထက် မနိမ့်ကျသော လူမှုစီးပွားရေး တည်ငြိမ်ခိုင်မာမှုရရှိသည်အထိ ဆောင်ရွက်ပေးရန်နှင့် အသက်မွေးဝမ်းကျောင်း လုပ်ငန်းများ ပြန်လည်တည်ထောင်ရေးနှင့် ပြန်လည်နေရာချထားရေးအစီအစဉ်များကို စီမံကိန်းကြောင့်ထိခိုက်ခံစားရသူများ၊ သက်ဆိုင်ရာအစိုးရဌာန၊ အဖွဲ့အစည်းများ၊ အခြားသက်ဆိုင်သူများနှင့် တိုင်ပင်ဆွေးနွေး၍ လိုအပ်သလို ပံ့ပိုးနိုင်ရေး စီစဉ်ဆောင်ရွက်ရန်။

(၂) ဒေသဖွံ့ဖြိုးရေးလုပ်ငန်းများ(Community Development Plan) ဆောင်ရွက် ရာတွင် သက်ဆိုင်ရာဒေသရှိ ဌာနဆိုင်ရာများ၊ မြို့နယ်ဖွံ့ဖြိုးတိုးတက်ရေး စီမံကိန်း (Township Development Plans) များနှင့် ချိတ်ဆက်ဆောင်ရွက် ရန်နှင့် စီမံကိန်းအနီးရှိဒေသခံပြည်သူများ၊ ဆက်စပ်ပတ်သက်သူများနှင့် စဉ်ဆက်မပြတ်တွေ့ဆုံဆွေးနွေးပြီး ၎င်းတို့၏အကြံပြုချက်နှင့်လိုအပ်ချက်များ အား အလေးထားပေါင်းစပ်ဆောင်ရွက်ရန်။

(၄) အများပြည်သူသိရှိနိုင်ရေးဆိုင်ရာစည်းကမ်းချက်များ။ စီမံကိန်းအဆိုပြုသူသည် အတည်ပြုထားသည့် ကနဦးပတ်ဝန်းကျင်ဆန်းစစ်ခြင်းအစီရင်ခံစာကို စီမံကိန်း နှင့်ဆက်စပ်ပတ်သက်သူများနှင့် အများပြည်သူများသိရှိနိုင်ရေးအတွက် မြန်မာ ဘာသာဖြင့် ရေးသားဖော်ပြထားသော အကျဉ်းချုပ်အစီရင်ခံစာနှင့် လိုက်နာ ဆောင်ရွက်မည့် ပတ်ဝန်းကျင် နှင့်လူမှုဆိုင်ရာ ကတိကဝတ်များအား ဖြန့်ဝေအသိပေး ထုတ်ဖော်ကြေညာရမည်။

(၅) စောင့်ကြပ်ကြည့်ရှုမှုအစီအစဉ်ဆိုင်ရာစည်းကမ်းချက်များ။ စောင့်ကြပ်ကြည့်ရှုမှု အစီအစဉ်နှင့်စပ်လျဉ်း၍ အောက်ပါအတိုင်း လိုက်နာဆောင်ရွက်ရမည်-

(၁) စီမံကိန်းအဆိုပြုသူသည် သက်ဆိုင်ရာ အခွင့်အမိန့်ရ အဖွဲ့အစည်းထံမှ စာဖြင့် ခွင့်ပြုချက်ကို လက်ခံရရှိသည့်အခါ အကြိုတည်ဆောက်ခြင်း၊ တည်ဆောက် ခြင်း၊ လုပ်ငန်းလည်ပတ်ဆောင်ရွက်ခြင်း၊ လုပ်ငန်းရပ်စဲခြင်း၊ လုပ်ငန်းပိတ် သိမ်းခြင်း၊ လုပ်ငန်းပိတ်သိမ်းပြီးကာလဟူသည့် စီမံကိန်းအဆင့်အားလုံးတွင်





ဆိုးကျိုးသက်ရောက်မှုအားလုံးအတွက် စီမံကိန်းနှင့် ဆက်စပ်ဆောင်ရွက်မှုများ အပေါ် မိမိကိုယ်မိမိဘက်စုံ စောင့်ကြပ်ကြည့်ရှုစစ်ဆေးခြင်းကို လက်တွေ့ စဉ်ဆက်မပြတ် ဆောင်ရွက်ရမည့် သက်ဆိုင်ရာဥပဒေများ၊ နည်းဥပဒေများ၊ ပတ်ဝန်းကျင်ထိခိုက်မှုဆန်းစစ်ခြင်းဆိုင်ရာ လုပ်ထုံးလုပ်နည်းနှင့် စံချိန်စံညွှန်းများ၊ ဤပတ်ဝန်းကျင်ထိန်းသိမ်းရေးဆိုင်ရာ လိုက်နာဆောင်ရွက်မှု သက်သေခံ လက်မှတ်ပါ စည်းကမ်းသတ်မှတ်ချက်များနှင့် ကနဦးပတ်ဝန်းကျင် ဆန်းစစ်ခြင်းအစီရင်ခံစာပါ ကတိကဝတ်များကို လိုက်နာဆောင်ရွက်ရန်၊

(၂) စီမံကိန်းအဆိုပြုသူသည် ပတ်ဝန်းကျင်ထိန်းသိမ်းရေးဆိုင်ရာ လိုက်နာဆောင်ရွက်မှု သက်သေခံလက်မှတ်တွင် သတ်မှတ်ဖော်ပြထားသည့် စောင့်ကြပ်ကြည့်ရှုရေးလုပ်ငန်းများကို မိမိအစီအစဉ်ဖြင့်ဆောင်ရွက်ရန်၊ ပတ်ဝန်းကျင် စီမံခန့်ခွဲမှုအစီအစဉ်တွင် ဖော်ပြထားသည့် စောင့်ကြပ်ကြည့်ရှုရေးလုပ်ငန်းများကို မိမိအစီအစဉ်ဖြင့်ဆောင်ရွက်ရာမှ ရရှိသောရလဒ်များကို မှတ်တမ်းတင် ထိန်းသိမ်းထားရန်၊ ယင်းမှတ်တမ်းများတွင် နမူနာစုဆောင်းရယူခြင်းနှင့် ဓာတ်ခွဲဆန်းစစ်ခြင်းရလဒ်များ၊ ကိရိယာဖြင့်တိုင်းတာချက်များ၊ ချိန်ညှိတွက်ချက်ခြင်းများ (Calibrations)၊ စစ်ဆေးခြင်းများ၊ စမ်းသပ်ခြင်းနှင့် စာရင်းကောက်ခြင်း၊ အချက်အလက် အခြေခံအဖြစ် အသုံးပြုသည့် ဆန်းစစ်လေ့လာမှုများ စသည်တို့ပါဝင်ရန်၊ မှတ်တမ်းများအားလုံးသည် ဖတ်ရှုနိုင်ရမည် ဖြစ်ပြီး ကြောင်းကျိုးညီညွတ်စွာဖြင့် အသုံးပြုနိုင်ရန်၊ ပြင်ဆင်ဖြည့်စွက်မှုများ ရှိပါက မူရင်းမှတ်တမ်း နှင့်ပြင်ဆင်ဖြည့်စွက်ထားသော မှတ်တမ်းနှစ်မျိုးလုံးကိုဖတ်ရှု နိုင်သည့်သို့မဟုတ် ပြန်လည်ဖော်ဆောင်ရယူနိုင်သည့် နည်းလမ်းဖြင့် ပြင်ဆင်ဖြည့်စွက်ရန်နှင့် ဝန်ကြီးဌာနမှစာဖြင့် သီးခြားရေးသားသဘောတူ ထားခြင်းမရှိပါက မှတ်တမ်းများအားလုံးကို ထိန်းသိမ်းထားရန်၊

(၃) စောင့်ကြပ်ကြည့်ရှုမည့်နယ်ပယ် (ရေ၊ လေ၊ ဆူညံသံ) များ၊ နည်းစနစ်များ၊ နမူနာစုဆောင်းခြင်းနှင့် ဓာတ်ခွဲစမ်းသပ်ခြင်း၊ စောင့်ကြပ်တိုင်းတာမည့်နေရာ၊ အကြိမ်အရေအတွက်၊ အချိန်ဇယား၊ မှတ်တမ်းတင်ခြင်းနှင့် အစီရင်ခံခြင်း စသည်တို့ကိုရေးဆွဲ၍ အကောင်အထည်ဖော်ဆောင်ရွက်ပြီး သယံဇာတနှင့် သဘာဝပတ်ဝန်းကျင်ထိန်းသိမ်းရေးဝန်ကြီးဌာနသို့ ၆ လ တစ်ကြိမ် တင်ပြရန်နှင့်



အများပြည်သူသိရှိစေရန် ဝန်ကြီးဌာနသို့ တင်ပြသည့်နေ့ရက်မှ (၁၀) ရက် အတွင်း ထုတ်ဖော်ကြေညာရန်၊

(၄) ပတ်ဝန်းကျင်စီမံခန့်ခွဲမှုအစီအစဉ်တွင် ဖော်ပြထားသည့် ကုစားပြင်ဆင်ရေး လုပ်ငန်းများ၊ ကြိုတင်ကာကွယ်ရေးလုပ်ငန်းများ လိုက်နာဆောင်ရွက်ရန်နှင့် စောင့်ကြပ်ကြည့်ရှုရေးအစီအစဉ်တွင် ဖော်ပြထားသည့်ကတိကဝတ်အတိုင်း လိုက်နာအကောင်အထည်ဖော်ဆောင်ရွက်ရန်၊

(၅) စီမံကိန်းအဆိုပြုသူသည် စောင့်ကြပ်ကြည့်ရှုမှုအစီရင်ခံစာအား ဤဝန်ကြီးဌာန သို့ တင်ပြသည့်နေ့ရက်မှ ၁၀ရက်အတွင်း အမျိုးသားလုံခြုံရေးဆိုင်ရာကိစ္စ ရပ်များမှတစ်ပါး အများပြည်သူသိရှိနိုင်ရန် စီမံကိန်း၏ ဝက်ဘ်ဆိုဒ်တွင်လည်း ကောင်း၊ စာကြည့်တိုက်များ၊ ပြည်သူ့ခန်းမများစသည့် အများပြည်သူစုဝေးရာ နေရာများတွင်လည်းကောင်း၊ စီမံကိန်းရုံးဌာနများတွင်လည်းကောင်း အများ ပြည်သူသိရှိနိုင်စေရေးတင်ပြထားရှိရန်၊ မည်သည့်အဖွဲ့အစည်း သို့မဟုတ် ပုဂ္ဂိုလ် မဆို စောင့်ကြပ်ကြည့်ရှုမှုအစီရင်ခံစာ၏ ဒီဂျစ်တယ်မိတ္တူကို တောင်းခံ နိုင်ပြီး စီမံကိန်းအဆိုပြုသူသည် ယင်းတောင်းခံချက်ကိုရရှိပြီး နောက်(၁၀)ရက် အတွင်း ဒီဂျစ်တယ်မိတ္တူကို အီးမေးလ်ဖြင့်ဖြစ်စေ၊ တောင်းခံသူနှင့် သဘောတူညီ ထားသည့် အခြားနည်းလမ်းဖြင့်ဖြစ်စေ ပေးပို့ရန်၊

(၆) စီမံကိန်းအဆိုပြုသူသည်ဝန်ကြီးဌာနက စောင့်ကြပ်ကြည့်ရှုခြင်း၊ စစ်ဆေးခြင်း နှင့်စပ်လျဉ်း၍ အောက်ပါတို့ကို လိုက်နာဆောင်ရွက်ရမည်-

(ကက) စီမံကိန်းလုပ်ငန်းများ သို့မဟုတ် စီမံကိန်းနှင့်ဆက်စပ်သည့် လုပ်ငန်း များကို ဆောင်ရွက်နေသည့် စီမံကိန်းရုံး၊ စီမံကိန်းလုပ်ငန်းခွင်နေရာနှင့် အခြားမည်သည့်နေရာကိုမဆို ဝန်ကြီးဌာနမှဖြစ်စေ၊ ဝန်ကြီးဌာနအား ကိုယ်စားပြုသူများမှဖြစ်စေ စောင့်ကြပ်ကြည့်ရှု စစ်ဆေးခြင်းနှင့် စပ်လျဉ်း၍ ပုံမှန်အလုပ်ချိန်အတွင်း မည်သည့်အချိန်တွင်မဆို ဝင်ရောက် ကြည့်ရှုနိုင်ရေးခွင့်ပြုရန်၊

(ခခ) အရေးပေါ်အခြေအနေ တစ်ရပ်ဖြစ်ပေါ်လျှင် သော်လည်းကောင်း၊ စီမံကိန်းသည် သက်ဆိုင်ရာပတ်ဝန်းကျင်နှင့်လူမှုရေးဆိုင်ရာ သတ်မှတ်ချက်များအား ချိုးဖောက်သည်သို့မဟုတ် ချိုးဖောက်နိုင်ဖွယ်



ရှိသည်ဟု ဝန်ကြီးဌာနက ထင်မြင်ယူဆလျှင်သော်လည်းကောင်း၊ ဝန်ကြီးဌာနက သတ်မှတ်သည့် မည်သည့်အချိန်တွင်မဆို စီမံကိန်း လုပ်ငန်းခွင်ရှိ မည်သည့်နေရာမဆို ချက်ချင်းဝင်ရောက်နိုင်ရေး ခွင့်ပြုရန်၊

(ဂဂ) စီမံကိန်းအဆိုပြုသူသည် ဝန်ကြီးဌာနက စစ်ဆေးခြင်းကို ဆောင်ရွက် ရန် လိုအပ်သည့် ဓာတ်ပုံရိုက်ကူးခြင်း၊ အသံသွင်းခြင်း၊ ဗီဒီယို ရိုက်ကူးခြင်း၊ မြေသား၊ နန်းအနည်အနှစ်၊ ရေနှင့် လေမှုန့်များ ရယူခြင်းနှင့် ကွန်ပျူတာများစစ်ဆေးခြင်း၊ ဒီဂျစ်တယ်စာတွဲများ အပါအဝင် စာရွက် စာတမ်း အထောက်အထားများကို မိတ္တူကူးခြင်း၊ လူပုဂ္ဂိုလ်များကို တွေ့ဆုံမေးမြန်းခြင်းနှင့် လိုအပ်သည်ဟု ယူဆသည့် အခြားစုံစမ်း စစ်ဆေးခြင်း အပါအဝင် မည်သည့်နည်းလမ်းဖြင့်မဆို စစ်ဆေး ဆောင်ရွက်ခြင်းကို လိုက်နာဆောင်ရွက်ရန်၊

(ဃဃ) စီမံကိန်းအဆိုပြုသူသည် ပတ်ဝန်းကျင်စစ်ဆေးသည့် ကုန်ကျစရိတ် များ၊ စစ်ဆေးသူများအတွက် ကုန်ကျစရိတ်များ ကျခံခြင်းနှင့် ပတ်သက်၍ ပတ်ဝန်းကျင်ထိခိုက်မှု ဆန်းစစ်ခြင်းဆိုင်ရာ လုပ်ထုံး လုပ်နည်း အပိုဒ် ၁၁၂ နှင့်အညီ စီမံကိန်းအဆိုပြုသူမှကျခံရန်။

(၃) **ရန်ပုံငွေထားရှိမှုဆိုင်ရာစည်းကမ်းချက်များ။** ရန်ပုံငွေထားရှိမှုဆိုင်ရာ စည်းကမ်း ချက်များနှင့်စပ်လျဉ်း၍ အောက်ပါအတိုင်း ထားရှိဆောင်ရွက်ရမည်-

(၁) ပတ်ဝန်းကျင်စီမံခန့်ခွဲမှုအစီအစဉ်ကို အကောင်အထည်ဖော်ဆောင်ရွက်နိုင်ရေး ရန်ပုံငွေထူထောင်ထားရှိရန်နှင့် လုပ်ငန်းပိတ်သိမ်းခြင်းအတွက် ရန်ပုံငွေတစ်ရပ် ကြိုတင်ထူထောင်ထားရှိရန်၊

(၂) သတ္တုတွင်းပိတ်သိမ်းခြင်းကို မြန်မာ့သတ္တုတွင်း နည်းဥပဒေများ၊ နည်းဥပဒေ ၁၈၆ ပါ သတ်မှတ်ချက်နှင့်အညီ ဆောင်ရွက်မည့်လုပ်ငန်းစဉ်များကို လိုက်နာ ဆောင်ရွက်ရန်နှင့် မြန်မာ့သတ္တုတွင်းနည်းဥပဒေများ၊ နည်းဥပဒေ ၁၉၂ နှင့်အညီ ပြန်လည်ထူထောင်ခြင်းလုပ်ငန်းများအတွက် ရန်ပုံငွေထူထောင်ထားရှိရန်၊

(၃) ပတ်ဝန်းကျင်ထိခိုက်ပျက်စီးမှုများအပေါ် အရည်အသွေးထိန်းသိမ်းရေးနှင့် ဖွံ့ဖြိုး တိုးတက်စေရေးအတွက် မြန်မာ့သတ္တုတွင်း နည်းဥပဒေများ၊ နည်းဥပဒေ ၁၈၉၊



၁၉၀၊ ၁၉၁၊ ၁၉၂၊ ၁၉၃ တို့နှင့်အညီ လိုက်နာဆောင်ရွက်ပြီး ပတ်ဝန်းကျင် ထိန်းသိမ်းရေး ရန်ပုံငွေထူထောင်ထားရှိရန်။

**သက်သေခံလက်မှတ်ဆိုင်ရာစည်းကမ်းချက်များ**

၈။ သက်သေခံလက်မှတ်ဆိုင်ရာ စည်းကမ်းချက်များနှင့်ပတ်သက်၍ အောက်ပါတို့ကို လိုက်နာ ဆောင်ရွက်ရမည်-

- (က) ဤပတ်ဝန်းကျင်ထိန်းသိမ်းရေးဆိုင်ရာ လိုက်နာဆောင်ရွက်မှု သက်သေခံလက်မှတ် သက်တမ်းသည် ထုတ်ပေးသည့်နေ့ရက်မှစ၍ (၅)နှစ်ဖြစ်သည်။ စီမံကိန်းအဆိုပြုသူ သည်ပတ်ဝန်းကျင်ထိန်းသိမ်းရေးဆိုင်ရာ လိုက်နာဆောင်ရွက်မှု သက်သေခံလက်မှတ် သက်တမ်းမကုန်ဆုံးမီ (၆)လကြိုတင်၍ သက်တမ်းတိုးရန် ဝန်ကြီးဌာနသို့ လျှောက် ထားရန်၊
- (ခ) စီမံကိန်းအဆိုပြုသူသည် သက်သေခံလက်မှတ်ရရှိပြီး ပထမ (၂) နှစ်အတွင်း စီမံကိန်း ၏အကောင်အထည်ဖော်မှုကို စတင်ဆောင်ရွက်ရမည်။ ထိုသို့ဆောင်ရွက်ခြင်းကို စတင်ဆောင်ရွက်သည့်နေ့မှ ရက်ပေါင်း(၃၀)ထက် နောက်မကျစေဘဲ ဦးစီးဌာနသို့ စာဖြင့် သတင်းပို့အကြောင်းကြားရမည့်အပြင် စီမံကိန်းကို အကောင် အထည်ဖော်ရာ တွင်ပါဝင်သော ဆောင်ရွက်မှုများကို သတ်မှတ်ဖော်ပြရန်၊
- (ဂ) စီမံကိန်းအဆိုပြုသူသည် စီမံကိန်းအကောင်အထည်ဖော်မှုကို မည်သည့်အတွက် ကြောင့် စတင်နိုင်ခြင်း မရှိကြောင်းနှင့် စတင်အကောင်အထည်ဖော်နိုင်ရန် အချိန် ကာလမည်မျှ လိုအပ်ကြောင်းကို အကျိုးအကြောင်းဖော်ပြ၍ ထိုလိုအပ်သည့်ကာလ အတွက် အချိန်တိုးပေးရန် တင်ပြချက်အရ ဝန်ကြီးဌာနက အချိန်တိုးပေး သည့်ကိစ္စမှ တစ်ပါး ပတ်ဝန်းကျင်ထိန်းသိမ်းရေးဆိုင်ရာ လိုက်နာဆောင်ရွက်မှု သက်သေခံလက်မှတ် ရရှိပြီး (၂) နှစ်အတွင်း စီမံကိန်းကို ထိရောက်စွာ အကောင်အထည်ဖော်မှုအား စတင် ဆောင်ရွက်ခြင်းမပြုလျှင် ကနဦးပတ်ဝန်းကျင်ဆန်းစစ်ခြင်းအစီအစဉ်ကို အသစ်ပြုလုပ် တင်ပြရန်၊
- (ဃ) စီမံကိန်းအကောင်အထည်ဖော်ဆောင်ရွက်ရာတွင် တစ်ဖက်ပါအချက်များ တွေ့ရှိရပါ က ပတ်ဝန်းကျင်ထိန်းသိမ်းရေးဆိုင်ရာ လိုက်နာဆောင်ရွက်မှု သက်သေခံ လက်မှတ်ပါ စည်းကမ်းချက်များကို ဝန်ကြီးဌာနမှပြင်ဆင်ခြင်း သို့မဟုတ် ကနဦးပတ်ဝန်းကျင်



ဆန်းစစ်ခြင်းကို ပြန်လည်ပြင်ဆင်စေပြီး တင်ပြရန် ညွှန်ကြားပါက စီမံကိန်းအဆိုပြုသူ က လိုက်နာဆောင်ရွက်ရမည်-

- (၁) စီမံကိန်းကြောင့် အမှန်တကယ်ထိခိုက်မှု သို့မဟုတ် ထိခိုက်နိုင်မှုများကို လျှော့ချရန် ဆောင်ရွက်မှုများသည် ပြည့်စုံမှုမရှိခြင်း သို့မဟုတ် လုံလောက်မှု မရှိခြင်း၊
- (၂) စီမံကိန်း၏ ဆိုးကျိုးသက်ရောက်မှုများသည် မည်ကဲ့သို့ ထိခိုက်မှုဖြစ်စေကြောင်း သို့မဟုတ် ဖြစ်စေနိုင်ကြောင်း သို့မဟုတ် ဖြစ်လာကြောင်း သိရှိနိုင်ရန် သတင်း အချက်အလက်သစ်များ ထွက်ပေါ်လာခြင်း၊
- (၃) စီမံကိန်းသည် ကနဦးပတ်ဝန်းကျင်ဆန်းစစ်ခြင်းအစီအစဉ်ကို မူလအတည်ပြု ခဲ့သည့် အချိန်မှကြိုတင်သိမြင်နိုင်ခြင်းမရှိသော ဆိုးကျိုးသက်ရောက်မှုများ ရှိခြင်း၊
- (၄) စီမံကိန်း၏ ဆိုးကျိုးသက်ရောက်မှုများသည် ကနဦးပတ်ဝန်းကျင်ဆန်းစစ်ခြင်း အစီအစဉ်၊ ပတ်ဝန်းကျင်ထိန်းသိမ်းရေးဆိုင်ရာ လိုက်နာဆောင်ရွက်မှု သက်သေ ခံလက်မှတ် နှင့်စည်းကမ်းချက်များထုတ်ပေးခြင်း၊ ပြင်ဆင်ခြင်း၊ တင်သွင်းခြင်း နှင့် အတည်ပြုခြင်းများအတွက် အခြေခံအချက်များ ထုတ်ဖော်ခဲ့စဉ်က မျှော်မှန်း ထားသည့် ထိခိုက်မှုထက် ပိုမိုကြီးမားခြင်း၊
- (၅) အကောင်းဆုံးရရှိနိုင်သောနည်းလမ်း အဓိပ္ပာယ်ဖွင့်ဆိုချက်အရ စီမံကိန်း၏ ဆိုးကျိုးသက်ရောက်မှုကို ထူးခြားစွာ လျှော့ချနိုင်ခြင်း၊
- (၆) စီမံကိန်း၏ ဆိုးကျိုးသက်ရောက်မှုများကို စီမံကိန်းတွင် စီးပွားရေးအရ သိသိ သာသာအပိုကုန်ကျစရိတ် မဖြစ်စေဘဲ အလေ့အကျင့်ကောင်းများဖြင့် လျှော့ချ နိုင်ခြင်း၊
- (၇) ပတ်ဝန်းကျင်ထိန်းသိမ်းရေးဆိုင်ရာ လိုက်နာဆောင်ရွက်မှု သက်သေခံ လက်မှတ် တွင် သတ်မှတ်ထားသော နည်းလမ်းများ/ စည်းကမ်းချက်များသည် ဆိုးကျိုး သက်ရောက်မှုများကို လျှော့ချရာတွင် မလိုအပ်တော့ဟု ဆုံးဖြတ် နိုင်ခြင်း။

၉။ ပတ်ဝန်းကျင်ထိန်းသိမ်းရေးရန်ပုံငွေဆိုင်ရာစည်းကမ်းချက်များ။ ပတ်ဝန်းကျင်ထိန်းသိမ်းရေး ဆိုင်ရာ ရန်ပုံငွေနှင့်စပ်လျဉ်း၍ တစ်ဖက်ပါတို့ကို လိုက်နာဆောင်ရွက်ရမည်-



- (က) ပတ်ဝန်းကျင်ထိန်းသိမ်းရေးနည်းဥပဒေ ၃၀နှင့်အညီ ညစ်ညမ်းမှု(ထုတ်လွှတ်မှု၊ စွန့်ပစ်ပစ္စည်း) ဖြစ်စေခြင်းအတွက် ပေးဆောင်ငွေများ၊ သယံဇာတအသုံးပြုမှုနှင့် ဂေဟစနစ် ဝန်ဆောင်မှုများမှ အကျိုးရရှိခြင်းအတွက် ပတ်ဝန်းကျင်ထိန်းသိမ်းရေး ရန်ပုံငွေတွင် ပေးဆောင်ငွေများအဖြစ် ထည့်ဝင်ရန် ပတ်ဝန်းကျင်ထိန်းသိမ်းရေး ကော်မတီ၏ အတည်ပြုချက်ဖြင့် ဝန်ကြီးဌာနက သတ်မှတ်ပါက စီမံကိန်းအဆိုပြုသူမှ ငွေကြေး ထည့်ဝင်ရန်၊
- (ခ) စီမံကိန်းအဆိုပြုသူသည် သတ္တုတွင်းနည်းဥပဒေ ၁၉၂ (က) အရ နိုင်ငံတော်ပိုင် ဘဏ် တစ်ခုခုတွင် ရန်ပုံငွေတစ်ရပ်ကို ထူထောင်ထားရှိရန်၊ ဝန်ကြီးဌာနသည် ပတ်ဝန်းကျင် နှင့် လူမှုစီးပွားထိခိုက်မှု သို့မဟုတ် ထိခိုက်ရန်အလားအလာရှိမှုများကို ကုစားပြင်ဆင် ရန် ချက်ချင်းဆောင်ရွက်သည့် လုပ်ငန်းများတွင် ထိုငွေရေးကြေးရေး အာမခံချက် ကို အသုံးပြုရန်၊
- (ဂ) စီမံကိန်းအဆိုပြုသူသည် ငွေရေးကြေးရေး အာမခံချက်များအားလုံးကို ဝန်ကြီးဌာနမှ ပတ်ဝန်းကျင်ထိန်းသိမ်းရေးကော်မတီ၏ အတည်ပြုချက်ဖြင့် သတ်မှတ်/ပြင်ဆင် တောင်းခံပါက ထည့်ဝင်ရန်။

**အထွေထွေစည်းကမ်းချက်များ**

- ၁၀။ စီမံကိန်းအဆိုပြုသူသည် စီမံကိန်းဒီဇိုင်းနှင့် စီမံကိန်းလုပ်ငန်းများကို ပြင်ဆင်ရန်ရှိပါက ဝန်ကြီးဌာနသို့ ကြိုတင်အသိပေးတင်ပြရမည်။
- ၁၁။ ဤပတ်ဝန်းကျင်ထိန်းသိမ်းရေးဆိုင်ရာ လိုက်နာဆောင်ရွက်မှု သက်သေခံလက်မှတ်သည် ဤလက်မှတ်ပါ လုပ်ငန်းနှင့်သာ သက်ဆိုင်စေရမည်။
- ၁၂။ ဤပတ်ဝန်းကျင်ထိန်းသိမ်းရေးဆိုင်ရာ လိုက်နာဆောင်ရွက်မှု သက်သေခံလက်မှတ်သည် ပတ်ဝန်းကျင်ထိန်းသိမ်းရေးနှင့် လူမှုရေးဆိုင်ရာ လိုက်နာဆောင်ရွက်ရန်ဖြစ်ပြီး စီမံကိန်းလုပ်ငန်း ဆောင်ရွက်ခွင့်ပြုမိန့်မှာ သက်ဆိုင်ရာဌာန၏ မူဝါဒ၊ ဥပဒေ၊ နည်းဥပဒေများ၊ လုပ်ထုံးလုပ်နည်း၊ လမ်းညွှန်ချက်များနှင့်အညီ ဆောင်ရွက်ရန်ဖြစ်သည်။ စီမံကိန်းသက်တမ်းအတွင်း စစ်ဆေးမှုပြုလုပ် ချိန်တွင် ခွင့်ပြုမိန့်စာရွက်စာတမ်း အထောက်အထားများအားလုံးကို တင်ပြရမည်။
- ၁၃။ စီမံကိန်းပိုင်ရှင်နှင့် အဆိုပြုထားသောလွှဲပြောင်းလက်ခံသူတို့၏ ပူးပေါင်းလျှောက်ထား ချက်အရ ဤသက်သေခံလက်မှတ် သို့မဟုတ် ယင်း၏အစိတ်အပိုင်းတစ်ရပ်ရပ်ကို အဆိုပြုထားသော လွှဲပြောင်းလက်ခံသူထံ ဝန်ကြီးဌာန၏ ခွင့်ပြုချက်ရရှိပြီးမှသာ လွှဲပြောင်းရမည်။



၁၄။ ပတ်ဝန်းကျင်ထိခိုက်မှုဆန်းစစ်ခြင်းဆိုင်ရာ လုပ်ထုံးလုပ်နည်း၊ အပိုဒ် ၁၀၂ အရ စီမံကိန်း အဆိုပြုသူသည် မိမိကိုယ်တိုင်ကြောင့်ဖြစ်စေ မိမိကိုယ်စားဆောင်ရွက်ရန် ခန့်ထားခြင်း သို့မဟုတ် ငှားရမ်းခြင်း သို့မဟုတ် အခွင့်အာဏာပေးခြင်း ပြုထားသည့် ကန်ထရိုက်တာ၊ လက်ခွဲဆောင်ရွက် ပေးသူ ဆပ်ကန်ထရိုက်တာ၊ အရာရှိ၊ အလုပ်သမား၊ ကိုယ်စားလှယ် သို့မဟုတ် အတိုင်ပင်ခံများ၏ ပြုလုပ်မှု သို့မဟုတ် ပျက်ကွက်မှုကြောင့်ဖြစ်စေ ပေါ်ပေါက်သည့် ဆိုးကျိုးသက်ရောက်မှုများ အားလုံး တို့အတွက် တာဝန်ရှိသည်။

၁၅။ စီမံကိန်းအဆိုပြုသူသည် ဤပတ်ဝန်းကျင်ထိန်းသိမ်းရေးဆိုင်ရာ လိုက်နာဆောင်ရွက်မှု သက်သေခံလက်မှတ်ပါ စည်းကမ်းချက်များကို လိုက်နာမှုမရှိပါက ပတ်ဝန်းကျင်ထိန်းသိမ်းရေး ဥပဒေ၊ နည်းဥပဒေများ၊ လုပ်ထုံးလုပ်နည်းများနှင့်အညီ အရေးယူခြင်းခံရမည်။



-----