



ပြည်ထောင်စုသမ္မတမြန်မာနိုင်ငံတော်အစိုးရ

သယံဇာတနှင့်သဘာဝပတ်ဝန်းကျင်ထိန်းသိမ်းရေးဝန်ကြီးဌာန

နေပြည်တော်



နဂါးခမ်းထီသတ္တုတူးဖော်ရေးကုမ္ပဏီလီမိတက်မှ ရှမ်းပြည်နယ်(တောင်ပိုင်း)၊ ဟိုပုံးမြို့နယ်၊
မောက်မွန်းကျေးရွာအုပ်စု၊ ပါမိုင်းဒေသရှိ လုပ်ကွက်အမှတ်(၂)၊ မြေဧရိယာ (၄၉.၅၀) ဧကတွင်
အကောင်အထည်ဖော်ဆောင်ရွက်နေသည့် ခနောက်စိမ်းသတ္တုရိုင်း (အလတ်စားသို့ကူးပြောင်း)
တူးဖော်ထုတ်လုပ်ခြင်းလုပ်ငန်း တင်ပြလာသော ကနဦးပတ်ဝန်းကျင်ဆန်းစစ်ခြင်း(IEE)
အစီရင်ခံစာ၏

ပတ်ဝန်းကျင်ထိန်းသိမ်းရေးဆိုင်ရာ လိုက်နာဆောင်ရွက်မှု သက်သေခံလက်မှတ်
(Environmental Compliance Certificate-ECC)

ရက်စွဲ။ ၂၀၂၄ ခုနှစ်၊ ဩဂုတ်လ ၉ ရက်



ပြည်ထောင်စုသမ္မတမြန်မာနိုင်ငံတော်အစိုးရ
 သယံဇာတနှင့်သဘာဝပတ်ဝန်းကျင်ထိန်းသိမ်းရေးဝန်ကြီးဌာန
 ပတ်ဝန်းကျင်ထိန်းသိမ်းရေးဆိုင်ရာလိုက်နာဆောင်ရွက်မှု သက်သေခံလက်မှတ်
 (Environmental Compliance Certificate - ECC)



သက်သေခံလက်မှတ်အမှတ်။ ECC (၆၅၅) ရက်စွဲ။ ၂၀၂၄ ခုနှစ်၊ ဩဂုတ်လ ၆ ရက်
 ၁။ သယံဇာတနှင့်သဘာဝပတ်ဝန်းကျင်ထိန်းသိမ်းရေးဝန်ကြီးဌာနသည် ပတ်ဝန်းကျင်ထိန်းသိမ်းရေး
 ဥပဒေ (ပြည်ထောင်စုလွှတ်တော် ဥပဒေအမှတ် ၉/ ၂၀၁၂) နှင့် ပတ်ဝန်းကျင်ထိခိုက်မှုဆန်းစစ်ခြင်း
 ဆိုင်ရာ လုပ်ထုံးလုပ်နည်း (အမိန့်ကြော်ငြာစာအမှတ် ၆၁၆/ ၂၀၁၅) တို့အရ နောက်ဆက်တွဲ (က) တွင်
 ဖော်ပြထားသော အဆိုပြုစီမံကိန်းအား နောက်ဆက်တွဲ (ခ) ပါ စည်းကမ်းချက်များကို လိုက်နာ
 ဆောင်ရွက်စေလျက် ဤပတ်ဝန်းကျင်ထိန်းသိမ်းရေးဆိုင်ရာ လိုက်နာဆောင်ရွက်မှု သက်သေခံ
 လက်မှတ် (Environmental Compliance Certificate - ECC) ကို ထုတ်ပေးလိုက်သည်-

- (က) စီမံကိန်းအဆိုပြုသူ - ဦးခွန်အောင်ခမ်း
ဒါရိုက်တာ
- (ခ) ဆက်သွယ်ရန် လိပ်စာ - နဂါးခမ်းထီ သတ္တုတူးဖော်ရေးကုမ္ပဏီလီမိတက်၊ အမှတ်
(၁၀၉)၊ မဟာဗန္ဓုလလမ်း၊ ညောင်ရွှေဟော်ကုန်းရပ်ကွက်၊
တောင်ကြီးမြို့၊ ၀၉-၅၀၂၁၈၄၃၊ ၀၉- ၆၉၆၉၆၆၆၆၆၆။
- (ဂ) စီမံကိန်းအမျိုးအစား - ခနောက်စိမ်းသတ္တုရိုင်းတူးဖော်ထုတ်လုပ်ခြင်းလုပ်ငန်း
- (ဃ) စီမံကိန်းကာလ - အခွင့်အမိန့်ရအဖွဲ့အစည်းက ခွင့်ပြုသည့်ကာလ
- (င) စီမံကိန်း၏ အရွယ်အစား - မြေဧရိယာ (၄၉.၅၀)ဧက
- (စ) စီမံကိန်းတည်နေရာ - ရှမ်းပြည်နယ် (တောင်ပိုင်း)၊ ဟိုပုံးမြို့နယ်၊ မောက်မွန်း
ကျေးရွာအုပ်စု၊ ပါမိုင်းဒေသ၊ လုပ်ကွက်အမှတ်(၂)။
- (ဆ) ECC သက်တမ်း - (၅)နှစ်
စတင်ထုတ်ပေးရက် ၃၁-၈-၂၀၂၀
သက်တမ်းကုန်ဆုံးရက် ၃၀-၈-၂၀၂၅
- (ဇ) အတည်ပြုအစီရင်ခံစာ
အမျိုးအစား - ကနဦးပတ်ဝန်းကျင်ဆန်းစစ်ခြင်း (IEE) အစီရင်ခံစာ
- (ဈ) အတည်ပြုအစီရင်ခံစာ - အမှတ်(၁)သတ္တုတွင်းလုပ်ငန်း၏ ၂၂-၁၁-၂၀၁၉ ရက်စွဲပါ
စာအမှတ်၊ ၂၀၀၇ / နဂခထ / အခရ / ၂၀၁၉

စည်းကမ်းချက်များသတ်မှတ်ခြင်း

၂။ အောက်ဖော်ပြပါ ရည်ရွယ်ချက်များ ရရှိနိုင်ရေးအတွက် ဤသက်သေခံလက်မှတ်၏ နောက်ဆက်တွဲပါ စည်းကမ်းချက်များကို လိုက်နာဆောင်ရွက်ရန် သတ်မှတ်ထားခြင်းဖြစ်ပါသည်။

- (က) ပတ်ဝန်းကျင်နှင့် လူမှုဆိုင်ရာ ဆိုးကျိုးသက်ရောက်မှုများကို ကြိုတင်ကာကွယ်ရေး၊ အနိမ့်ဆုံးဖြစ်စေရေးနှင့် ထိခိုက်မှုများကို ပြန်လည်ကုစားရေး ဆောင်ရွက်ပေးရန်၊
- (ခ) စီမံကိန်းအဆိုပြုသူ၏ စီမံကိန်းဆိုင်ရာကတိကဝတ်များနှင့် လိုက်နာထမ်းဆောင် ရမည့်တာဝန်များကို သတ်မှတ်ရန်၊
- (ဂ) လက်ခံနိုင်သော ပတ်ဝန်းကျင်အရည်အသွေးဖြစ်စေရေးအတွက် စံချိန်စံညွှန်းများနှင့် အရည်အသွေးတိုင်းတာရေးနည်းလမ်းများ သတ်မှတ်ရန်၊
- (ဃ) စောင့်ကြပ်ကြည့်ရှုခြင်းနှင့် အစီရင်ခံခြင်းတို့ကို ပုံမှန်ဆောင်ရွက်စေရန်၊
- (င) စီမံကိန်းတွင် စဉ်ဆက်မပြတ်ဆောင်ရွက်သွားရမည့် ပတ်ဝန်းကျင်စီမံခန့်ခွဲရေး အစီအမံတစ်ရပ်ကို ရေးဆွဲဆောင်ရွက်ရန်။

၃။ အထက်ဖော်ပြပါ စည်းကမ်းချက်များအပြင် ဤဝန်ကြီးဌာနမှ အခါအားလျော်စွာ ထုတ်ပြန် သော အမိန့်၊ ညွှန်ကြားချက်များကို လိုက်နာဆောင်ရွက်ရန်။

၄။ ဤပတ်ဝန်းကျင်ထိန်းသိမ်းရေးဆိုင်ရာ လိုက်နာဆောင်ရွက်မှု သက်သေခံလက်မှတ်သည် လုပ်ငန်းဆောင်ရွက်ရန် ခွင့်ပြုမိန့်မဟုတ်ဘဲ ပတ်ဝန်းကျင်ထိန်းသိမ်းရေးဆိုင်ရာ စည်းကမ်းချက် များအား လိုက်နာဆောင်ရွက်ရန်ဖြစ်ကြောင်း၊ မြေအသုံးပြုခွင့်နှင့် လုပ်ငန်းဆောင်ရွက်ခွင့်ပြုမိန့်မှာ သက်ဆိုင်ရာဝန်ကြီးဌာန သို့မဟုတ် အခွင့်အမိန့်ရ အဖွဲ့အစည်းများ၏ မူဝါဒ၊ ဥပဒေ၊ နည်းဥပဒေများ၊ လုပ်ထုံးလုပ်နည်း၊ လမ်းညွှန်ချက်များနှင့်အညီ လိုက်နာဆောင်ရွက်ရန်။

၅။ သက်ဆိုင်ရာခွင့်ပြုမိန့်ထုတ်ပေးသည့်ဌာနမှ ခွင့်ပြုမိန့်ပယ်ဖျက်လျှင် သော်လည်းကောင်း၊ သက်တမ်းတိုးပေးခြင်း မရှိလျှင်သော်လည်းကောင်း၊ ပတ်ဝန်းကျင်ထိန်းသိမ်းရေးဆိုင်ရာလိုက်နာ ဆောင်ရွက်မှုသက်သေခံလက်မှတ် သက်တမ်းရှိစေကာမူ ဤသက်သေခံလက်မှတ်၏ သက်တမ်း သည်လည်း အလိုအလျောက် ကုန်ဆုံးသည်ဟု မှတ်ယူရမည်။



၁၁.၈.၂၀၂၄

ပြည်ထောင်စုဝန်ကြီး (ကိုယ်စား)
 (လှမောင်သိန်း၊ အမြဲတမ်းအတွင်းဝန်)
 သယံဇာတနှင့်သဘာဝပတ်ဝန်းကျင်ထိန်းသိမ်းရေးဝန်ကြီးဌာန

**နဂါးခမ်းထီသတ္တုတူးဖော်ရေးကုမ္ပဏီလီမိတက်မှ ရှမ်းပြည်နယ်(တောင်ပိုင်း)၊ ဟိုပုံးမြို့နယ်၊
မောက်မွန်းကျေးရွာအုပ်စု၊ ပါမိုင်းဒေသရှိ လုပ်ကွက်အမှတ်(၂)၊ မြေဧရိယာ (၄၉.၅၀) ဧကတွင်
အကောင်အထည်ဖော်ဆောင်ရွက်နေသည့် ခနောက်စိမ်းသတ္တုရိုင်း(အလတ်စားသို့ကူးပြောင်း)
တူးဖော်ထုတ်လုပ်ခြင်းလုပ်ငန်း၏ စီမံကိန်းအကြောင်းအရာ**

၁။ နဂါးခမ်းထီသတ္တုတူးဖော်ရေးကုမ္ပဏီလီမိတက်မှ ရှမ်းပြည်နယ်(တောင်ပိုင်း)၊ ဟိုပုံးမြို့နယ်၊
မောက်မွန်းကျေးရွာအုပ်စု၊ ပါမိုင်းဒေသရှိ လုပ်ကွက်အမှတ်(၂)၊ မြေဧရိယာ (၄၉.၅၀) ဧကတွင်
အကောင်အထည်ဖော်ဆောင်ရွက်နေသည့် ခနောက်စိမ်းသတ္တုရိုင်း (အလတ်စားသို့ကူးပြောင်း)
တူးဖော်ထုတ်လုပ်ခြင်းလုပ်ငန်းအတွက် အမှတ်(၁) သတ္တုတွင်းလုပ်ငန်း၏ ၂၂-၁၁-၂၀၁၉ ရက်စွဲပါ
စာအမှတ်၊ ၂၀၀၇ / နဂဒေသ / အခရ / ၂၀၁၉ ဖြင့် တင်ပြခဲ့သည့် တတိယပုဂ္ဂိုလ် ဦးစန်းဝင်းမောင်၊
ဦးတင့်အောင်၊ ဦးကျော်နိုင်၊ ဦးခွန်ဆုဗေဒနှင့် ဦးဖေသန်းမောင်တို့မှ ပြုစုသောအပြီးသတ်
ကနဦးပတ်ဝန်းကျင်ဆန်းစစ်ခြင်း အစီရင်ခံစာ (Initial Environmental Examination) ကို
ပတ်ဝန်းကျင်ထိန်းသိမ်းရေးဆိုင်ရာ လိုက်နာဆောင်ရွက်မှု သက်သေခံလက်မှတ် (Environmental
Compliance Certificate -ECC) ထုတ်ပေးခြင်းဖြစ်သည်။

၂။ **စီမံကိန်းအဆိုပြုသူ။** ဦးခွန်အောင်ခမ်း၊ ဒါရိုက်တာ၊ နဂါးခမ်းထီသတ္တုတူးဖော်ရေးကုမ္ပဏီ
လီမိတက်၊ အမှတ်(၁၀၉)၊ မဟာဗန္ဓုလလမ်း၊ ညောင်ရွှေဟော်ကုန်းရပ်ကွက်၊ တောင်ကြီးမြို့၊
၀၉-၅၀၂၁၈၄၃၊ ၀၉-၆၉၆၉၆၆၆၆၆၆ ဖြစ်ပါသည်။

၃။ **စီမံကိန်းဆောင်ရွက်ပုံအဆင့်ဆင့်။** လုပ်ငန်းဆောင်ရွက်မှုအဆင့်ဆင့်အနေဖြင့် ပါမိုင်းဒေသ
တွင် ခနောက်စိမ်းသတ္တုရိုင်းသည် ပင်ရင်းသိုက်နှင့် ကြွင်းစုသိုက်ဟူ၍ အမျိုးအစား (၂) မျိုးရှိကြောင်း၊
ပင်ရင်းသိုက်အား ပြတ်ရွေ့ကြောင်းတစ်လျှောက်ဖြစ်ပေါ်နေသော ကြေမွနေအတွင်း ခနောက်စိမ်း
သတ္တုရိုင်းစွဲဝင်ဖြစ်ထွန်းမှုတွေ့ရှိရပြီး ၎င်းဖြစ်ထွန်းမှုရန်အား မြေအောက်လိုက်ဂူတူးဖော်ခြင်း
နည်းစနစ်ဖြင့် လုပ်ကိုင်မည်ဖြစ်ကြောင်း၊ တစ်နှစ်အတွက် ခနောက်စိမ်းတန်ချိန် (၃၀၀) တူးဖော်ရရှိ
လျှင် စွန့်ပစ်ကျောက်တန် (၁၂၀၀) ထွက်ရှိနိုင်ကြောင်း၊ စွန့်ပစ်ကျောက်အား အလျားပေ (၂၀၀)၊
အနံပေ (၄၀၀) ရှိ (၂) ဧကခန့် ကျယ်ဝန်းသော မြေနေရာတွင် ဖြန့်ကျက်၍ စနစ်တကျစုပုံထားရှိမည်
ဖြစ်ကြောင်း၊ စွန့်ပစ်ကျောက်များအား ဒေသတွင်း ကျေးရွာခြင်းဆက်လမ်းခင်းခြင်းနှင့် တူးဖော်ပြီး
လိုက်ဂူများအတွင်း ပြန်ဖြည့်ခြင်း ပြုလုပ်မည် ဖြစ်ကြောင်း၊ ထုတ်လုပ်ရရှိသော သတ္တုရိုင်းများအား
ပါမိုင်းစီမံကိန်းလုပ်ကွက်မှ မိုင် (၃၀) ကွာဝေးသော ကုမ္ပဏီ၏ လုပ်ငန်းခွဲတစ်ခုဖြစ်သည့် လိုင်ဟာမြား
ခနောက်စိမ်းဆင့်တက်ပြုပြင် သန့်စင်စက်ရုံသို့ ပို့ဆောင်၍ သတ္တုပါဝင်မှု (၅၀) ရာခိုင်နှုန်းမှ (၆၀)



ရာခိုင်နှုန်း ပါဝင်သော (Autimony Concentrate) အား ထုတ်လုပ်မည်ဖြစ်ကြောင်း ဖော်ပြထားပါသည်။

၄။ **အသုံးပြုကုန်ကြမ်းပစ္စည်းများ။** စီမံကိန်းတွင် စုစုပေါင်းလူဦးရေ (၂၀) ဦးဖြင့် လုပ်ကိုင်မည်ဖြစ်ကြောင်း၊ စက်အသုံးပြုမှုအနေဖြင့် Excavator (၆) တန် (၁)စီး၊ (25 Hp)(7.5 KVA Generator) (၁) လုံး၊ Dump Truck (၃) စီး အသုံးပြုမည်ဖြစ်ကြောင်း၊ တစ်နှစ်လောင်စာဆီ ဒီဇယ် (၁၁၅၀၀) ဂါလန်၊ ဓာတ်ဆီ (၄၅၀) ဂါလန်နှင့် ချောဆီ (၆၄) ဂါလန်အား (၁၅) ရက် (၁) ကြိမ် ဝယ်ယူသိုလှောင်သုံးစွဲမည်ဖြစ်ကြောင်း၊ တူးဖော်ရေးလုပ်ငန်းတွင် ယမ်းဖောက်ခွဲမှုဆောင်ရွက်ရန် အတွက် (32 mm Emulision) ယမ်းပျော့နှင့် ဆက်စပ်ပစ္စည်းများဖြစ်သော (Detonator) (Safety Fuse) အား သတ္တုတွင်းဦးစီးဌာနမှမှာယူ၍ ကာကွယ်ရေးဝန်ကြီးဌာနမှ ဝယ်ယူသုံးစွဲမည်ဖြစ်ကြောင်း၊ တစ်ရက်လျှင် ယမ်းတစ်ကြိမ်ဖောက်ခွဲခြင်း ပြုလုပ်မည်ဖြစ်ကြောင်း၊ ရေအသုံးပြုမှုအနေဖြင့် စီမံကိန်း၏ မြောက်ဘက်ပေ (၅၀၀) ခန့်အကွာ နမ့်ဟိုမူချောင်းမှ မြေပေါ်ရေကို စုပ်ယူ၍ တစ်နှစ်လျှင် ရေ (၂၀၀၀၀၀) ဂါလန် သုံးစွဲမည်ဖြစ်ကြောင်း ဖော်ပြထားပါသည်။

၅။ **စီမံကိန်းတည်နေရာ။** ရှမ်းပြည်နယ်(တောင်ပိုင်း)၊ ဟိုပုံးမြို့နယ်၊ မောက်မွန်းကျေးရွာအုပ်စု၊ ပါရိုင်းဒေသရှိ လုပ်ကွက်အမှတ်(၂)တွင် တည်ရှိပါသည်။



နဂါးခမ်းထီသတ္တုတူးဖော်ရေးကုမ္ပဏီလီမိတက်မှ ရှမ်းပြည်နယ်(တောင်ပိုင်း)၊ ဟိုပုံးမြို့နယ်၊
မောက်မွန်းကျေးရွာအုပ်စု၊ ပါမိုင်းဒေသရှိ လုပ်ကွက်အမှတ်(၂)၊ မြေဧရိယာ (၄၉.၅၀) ဧကတွင်
အကောင်အထည်ဖော် ဆောင်ရွက်နေသည့် ခနောက်စိမ်းသတ္တုရိုင်း(အလတ်စားသို့ကူးပြောင်း)
တူးဖော်ထုတ်လုပ်ခြင်းလုပ်ငန်း တည်နေရာပြမြေပုံ

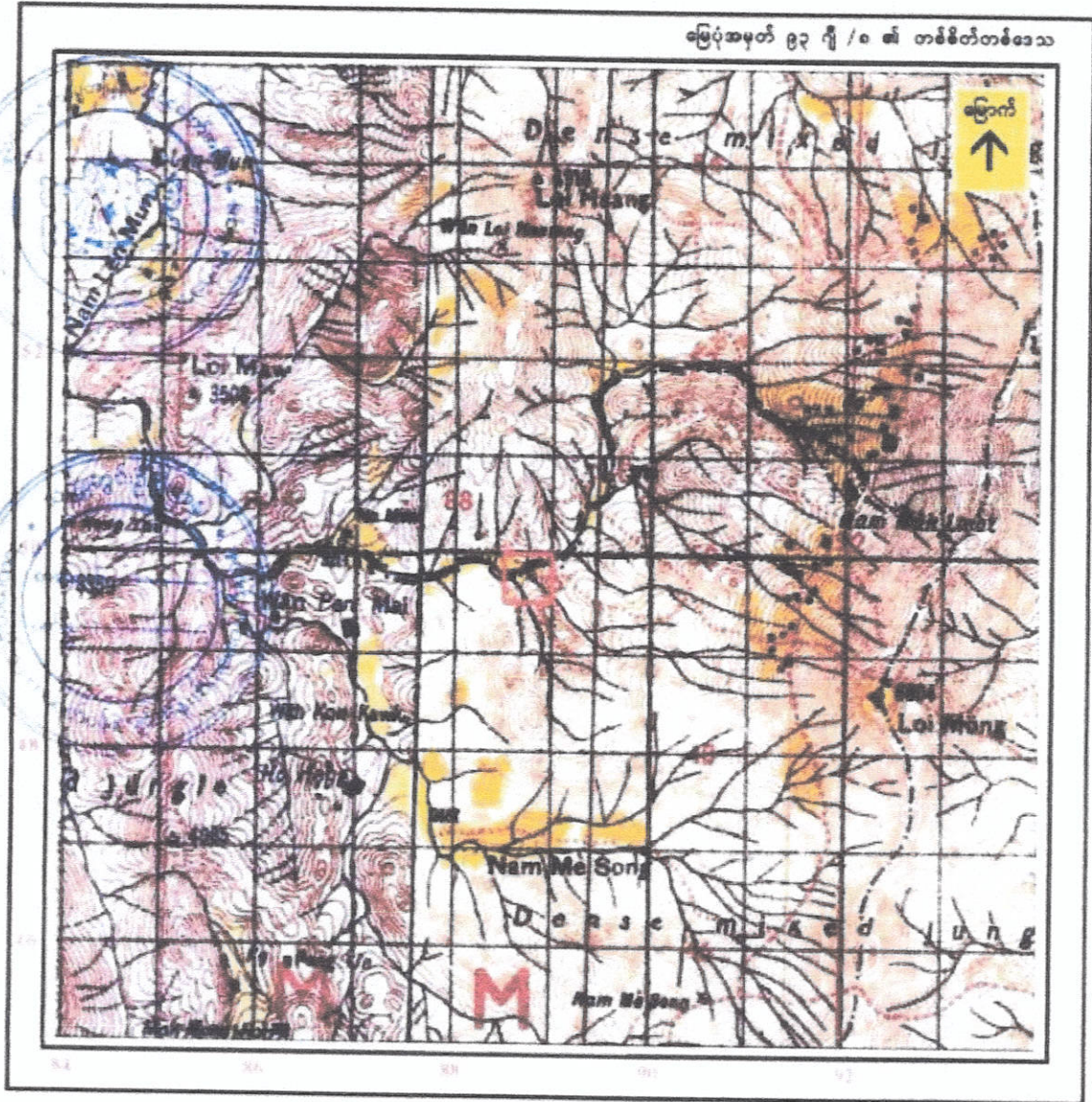

အညွှန်း: လုပ်ကွက်(၂)၏တည်နေရာ စကေး: ၁ မိုင်
၉၃ ဂျီ/၀ (အ-၀၀၅၅၀၀၀၀-၀၀၅၅၀၀၀၀-၀၀၅၅၀၀၀၀-၀၀၅၅၀၀၀၀) မြေဧရိယာ(၄၉.၅)ဧက
(စစ်ဆေးသူ) (အတည်ပြုသူ)
[Signatures]
လုပ်ကွက်အမှတ်
လုပ်ကွက်အမှတ်
လုပ်ကွက်အမှတ်

နဂါးခမ်းထီသတ္တုတူးဖော်ရေးကုမ္ပဏီလီမိတက်မှ ရှမ်းပြည်နယ်(တောင်ပိုင်း)၊ ဟိုပုံးမြို့နယ်၊
မောက်မွန်းကျေးရွာအုပ်စု၊ ပါမိုင်းဒေသရှိ လုပ်ကွက်အမှတ်(၂)၊ မြေဧရိယာ (၄၉.၅၀) ဧကတွင်
အကောင်အထည်ဖော် ဆောင်ရွက်နေသည့် ခနောက်စိမ်းသတ္တုရိုင်း(အလတ်စားသို့ကူးပြောင်း)
တူးဖော်ထုတ်လုပ်ခြင်းလုပ်ငန်း၏ လုပ်ငန်းဆောင်ရွက်ပုံအဆင့်ဆင့်

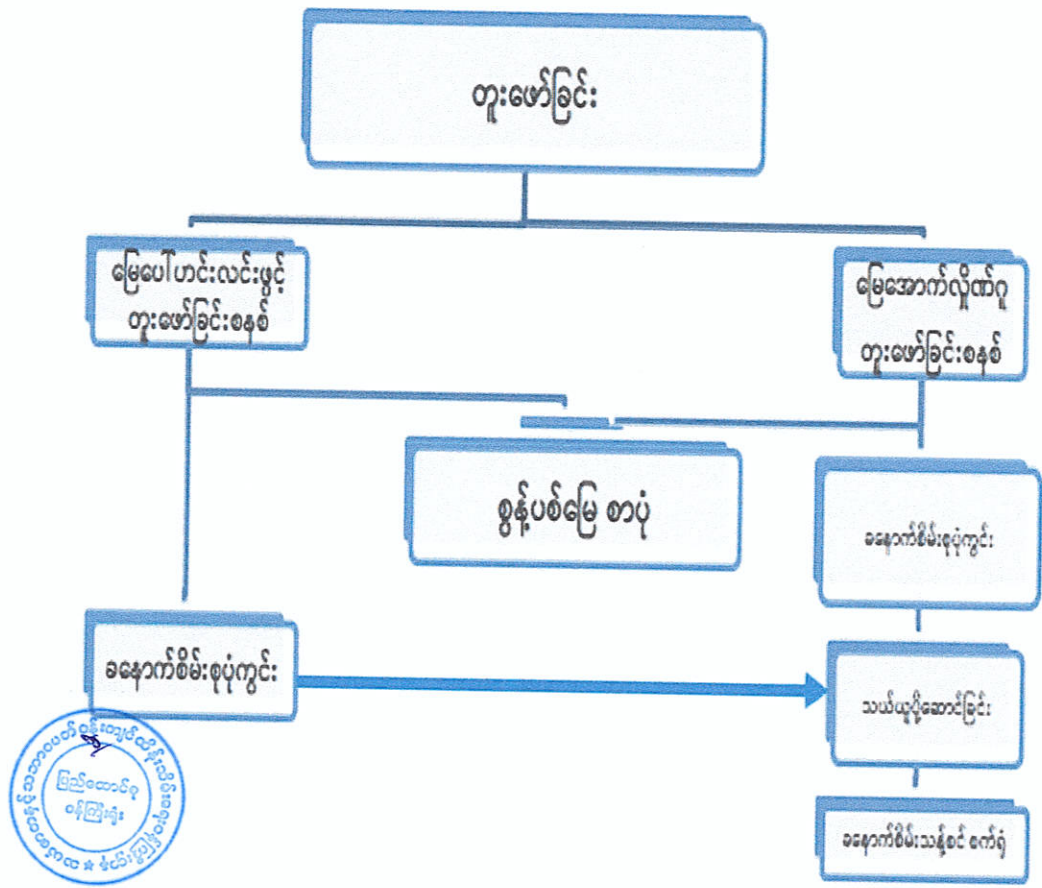

ကတိကဝတ်များ၊ စည်းကမ်းသတ်မှတ်ချက်များ နှင့် အထွေထွေစည်းကမ်းများ

ကနဦးပတ်ဝန်းကျင်ဆန်းစစ်ခြင်းအစီရင်ခံစာအရ လိုက်နာဆောင်ရွက်ရမည့်ကတိကဝတ်များ

၆။ စီမံကိန်းအဆိုပြုသူက အမှတ်(၁)သတ္တုတွင်းလုပ်ငန်း၏ ၂၂-၁၁-၂၀၁၉ ရက်စွဲပါ စာအမှတ်၊ ၂၀၀၇/ နဂခထ/အခရ/ ၂၀၁၉) ဖြင့် တင်ပြခဲ့သည့် ကနဦးပတ်ဝန်းကျင်ဆန်းစစ်ခြင်းအစီရင်ခံစာတွင် ဖော်ပြထားသည့် အောက်ပါကတိကဝတ်များကို လိုက်နာ ဆောင်ရွက်ရမည်။

(က) **မူဝါဒ၊ ဥပဒေနှင့် လုပ်ထုံးလုပ်နည်း။** စီမံကိန်းအဆိုပြုသူသည် ပတ်ဝန်းကျင် ထိန်းသိမ်းရေးဥပဒေ၊ ပတ်ဝန်းကျင်ထိန်းသိမ်းရေးနည်းဥပဒေများ၊ ပတ်ဝန်းကျင်ထိခိုက်မှု ဆန်းစစ်ခြင်းဆိုင်ရာလုပ်ထုံးလုပ်နည်း၊ အမျိုးသားပတ်ဝန်းကျင်ဆိုင်ရာ အရည်အသွေး (ထုတ်လွှတ်မှု) လမ်းညွှန်ချက်များနှင့် စီမံကိန်းနှင့်သက်ဆိုင်သည့် အခြား မူဝါဒ၊ ဥပဒေ၊ နည်းဥပဒေများကို လိုက်နာဆောင်ရွက်ရမည်။

(ခ) **စီမံကိန်းဆောင်ရွက်မည့်လုပ်ငန်းစဉ်။** လုပ်ငန်းဆောင်ရွက်မှုအဆင့်ဆင့်အနေဖြင့် ပါမိုင်းဒေသတွင် ခနောက်စိမ်းသတ္တုရိုင်းသည် ပင်ရင်းသိုက်နှင့် ကြွင်းစုသိုက်ဟူ၍ အမျိုးအစား (၂) မျိုးရှိကြောင်း၊ ပင်ရင်းသိုက်အား ပြတ်ရွှေ့ကြောင်းတစ်လျှောက် ဖြစ်ပေါ်နေသော ကြေမွ့ဇုန်အတွင်း ခနောက်စိမ်းသတ္တုရိုင်းစွဲဝင်ဖြစ်ထွန်းမှုတွေ့ရှိရပြီး ၎င်းဖြစ်ထွန်းမှုဇုန်အား မြေအောက်လိုဏ်ဂူတူးဖော်ခြင်းနည်းစနစ်ဖြင့် လုပ်ကိုင်မည် ဖြစ်ကြောင်း၊ တစ်နှစ်အတွက် ခနောက်စိမ်းတန်ချိန် (၃၀၀) တူးဖော်ရရှိလျှင် စွန့်ပစ် ကျောက်တန် (၁၂၀၀) ထွက်ရှိနိုင်ကြောင်း၊ စွန့်ပစ်ကျောက်အား အလျားပေ (၂၀၀)၊ အနံပေ (၄၀၀) ရှိ (၂) ဧကခန့် ကျယ်ဝန်းသော မြေနေရာတွင် ဖြန့်ကျက်၍ စနစ်တကျ စုပုံထားရှိမည်ဖြစ်ကြောင်း၊ စွန့်ပစ်ကျောက်များအား ဒေသတွင်း ကျေးရွာခြင်းဆက် လမ်းခင်းခြင်းနှင့်တူးဖော်ပြီးလိုဏ်ဂူများအတွင်းပြန်ဖြည့်ခြင်း ပြုလုပ်မည်ဖြစ်ကြောင်း၊ ထုတ်လုပ်ရရှိသော သတ္တုရိုင်းများအား ပါမိုင်းစီမံကိန်းလုပ်ကွက်မှ မိုင် (၃၀)ကွာဝေးသော ကုမ္ပဏီ၏ လုပ်ငန်းခွဲတစ်ခုဖြစ်သည့် လိုင်ဟာမြား ခနောက်စိမ်းဆင့်တက်ပြုပြင် သန့်စင်စက်ရုံသို့ ပို့ဆောင်၍ သတ္တုပါဝင်မှု (၅၀) ရာခိုင်နှုန်းမှ (၆၀) ရာခိုင်နှုန်း ပါဝင် သော (Autimony Concentrate) အား ထုတ်လုပ်မည်ဖြစ်ကြောင်း ဖော်ပြထားပါ

(ဂ)  **လေထုအရည်အသွေးစီမံခန့်ခွဲမှု။**

တစ်ဖက်ပါအတိုင်း လိုက်နာဆောင်ရွက်ရမည်-



- (၁) မြေအောက်ဥမင်လိုက်ခေါင်းအတွင်း ယမ်းဖောက်ခွဲခြင်း ဆောင်ရွက်ခြင်းကြောင့် ထွက်ရှိမည့်ကျောက်မှုန့်များ ပျံ့နှံ့ခြင်းမရှိစေရေး လွန်ပေါက်များ တူးဖော်ရာတွင် ရေဖျန်းစနစ်တပ်ဆင်ဆောင်ရွက်ရန်၊
- (၂) သတ္တုရိုင်းများနှင့် စွန့်ပစ်မြေစာများ သယ်ယူပို့ဆောင်ရာတွင် ဖုန်မှုန့်များ၊ အမှုန်အမွှားများထွက်ရှိမှု လျော့နည်းစေရေးအတွက် ရေဖျန်းခြင်းများ ဆောင်ရွက်ရန်နှင့် စက်၊ ယန္တရားများ သုံးစွဲမှုအား ထိန်းချုပ်ဆောင်ရွက်ရန်၊
- (၃) သတ္တုရိုင်းများကြိတ်ခွဲရာတွင် ဖုန်မှုန့်ပျံ့လွင့်မှုမရှိစေရေးအတွက် ဖုန်မှုန့်များ စုပ်ယူမည့် ကိရိယာများ (Dust Collecting System, Bag House) တပ်ဆင်အသုံးပြုရန်။

(ဃ) **မြေအရည်အသွေးစီမံခန့်ခွဲမှု။** အောက်ပါအတိုင်း လိုက်နာဆောင်ရွက်ရမည်-

- (၁) စွန့်ပစ်ကျောက်များအား တူးဖော်ပြီး မြေအောက်လိုက်ဂူများအတွင်း ပြန်လည်ဖြည့်တင်းဆောင်ရွက်သွားရန်၊
- (၂) စွန့်ပစ်မြေစာပုံများသည် မိုးရေများကြောင့် မြေစာများ တိုက်စား၍ မျောပါမှု မရှိစေရေးအတွက် မြေစာပုံပတ်လည်တွင် မြောင်းများတူး၍ ဆောင်ရွက်ရန်၊
- (၃) စွန့်ပစ်မြေစာပုံ၏ အပေါ်၌ မြေဆွေးများအုပ်၍ သစ်ပင်များပြန်လည်စိုက်ပျိုးရန်။

(င) **ဆူညံသံစီမံခန့်ခွဲမှု။** အောက်ပါအတိုင်း လိုက်နာဆောင်ရွက်ရမည်-

- (၁) ယမ်းဖောက်ခွဲရာတွင် ဆူညံသံနှင့် တုန်ခါမှု သက်သာစေရေးအတွက် (Detonation Relay) များခံ၍ သုံးစွဲရန်နှင့် သုံးစွဲသည့် ယမ်းပမာဏအား ကန့်သတ်သုံးစွဲရန်၊
- (၂) လုပ်ငန်းဆောင်ရွက်ရာတွင်ယာဉ်၊ယန္တရားများကို အနည်းဆုံးအရေအတွက်ဖြင့် အသုံးပြုရန်၊
- (၃) စက်ယန္တရားများလည်ပတ်ရာတွင် အသံထိန်းအကာအကွယ်များ တပ်ဆင်အသုံးပြုရန်၊

(၄) ဆူညံသံများထွက်ရှိသော လုပ်ငန်းများအား နေ့အချိန်တွင်သာ လုပ်ကိုင်စေရန်။

(စ) **စွန့်ပစ်ပစ္စည်းစီမံခန့်ခွဲမှု။** တစ်ဖက်ပါအတိုင်း လိုက်နာဆောင်ရွက်ရမည်-



- (၁) သတ္တုတူးဖော်ရာမှ ထွက်ရှိသည့် မြေအောက်စိမ့်ထွက်ရေများအား တိုက်ရိုက် စွန့်ပစ်ခြင်းမပြုဘဲ စွန့်ပစ်ရေကန်၊ အနည်ထိုင်ကန်များမှတစ်ဆင့် စွန့်ပစ်ရန်၊
- (၂) စွန့်ပစ်မြေစာများအား မိုးရေတိုက်စားမှုမရှိစေရန် အဆင့်များဖော်ခြင်း၊ နံရံများ တွင် မြေထိန်းမြက်များ စိုက်ပျိုးခြင်းများ ဆောင်ရွက်ရန်။

(ဆ) **ဇီဝမျိုးစုံမျိုးကွဲများစီမံခန့်ခွဲမှု။** အောက်ပါအတိုင်းလိုက်နာဆောင်ရွက်ရမည်-

- (၁) လုပ်ကွက်အတွင်း သဘာဝပေါက်ပင်များ ထိန်းသိမ်းခြင်း၊ အစားထိုးစိုက်ပျိုးခြင်းများ ဆောင်ရွက်ရန်၊
- (၂) မြေအသုံးချမှုအတွက် ဆုံးရှုံးသော သစ်ပင်များအား အစားထိုးစိုက်ပျိုးရန်။

(ဇ) **ကျန်းမာရေးနှင့်ဘေးအန္တရာယ်ကင်းရှင်းရေးအစီအစဉ်။** အောက်ပါအတိုင်း လိုက်နာဆောင်ရွက်ရမည်-

- (၁) တူးဖော်ရေးလုပ်ငန်းများမှ စက်သုံးဆီ၊ အမဲဆီ၊ စက်ဆီချောဆီအဟောင်းများနှင့် ဘေးအန္တရာယ်ရှိ စွန့်ပစ်ပစ္စည်းများ စွန့်ပစ်ရန်အတွက် အသိပညာပေးခြင်းများ ဆောင်ရွက်ရန်၊
- (၂) စက်ဆီချောဆီများနှင့် ဘေးအန္တရာယ်ရှိ ပစ္စည်းများယိုဖိတ်မှုဖြစ်ပါက စုပ်ယူနိုင်သော ပစ္စည်းများဖြစ်သည့် လွှစာမှုန့်နှင့် သဲများ အသုံးပြုရန်၊
- (၃) အသုံးမပြုသော ယမ်းနှင့် ပေါက်ကွဲပစ္စည်းများကို ယမ်းဖောက်ခွဲရေး ကျွမ်းကျင်သူများနှင့် ရှင်းလင်းရန်၊
- (၄) လုပ်ငန်းခွင်အတွင်း ရှေးဦးသူနာပြုပစ္စည်းများ ထားရှိရန်၊
- (၅) ဘေးအန္တရာယ်ကင်းရှင်းရေးဆိုင်ရာ အသိပညာပေးသင်တန်းကို သင်ကြားပို့ချပေးရန်၊
- (၆) ယမ်းနှင့် ဓာတုပစ္စည်းများစွန့်ပစ်ရာတွင် မြေကျင်းများ တူးဖော်ပြီး မိုးကာများ ထည့်သွင်းကာ စနစ်တကျ ပြန်လည်မြေဖို့ခြင်းများဆောင်ရွက်ရန်။

(ဈ) **အရေးပေါ်အခြေအနေတုံ့ပြန်ရေးအစီအစဉ်။** အောက်ပါအတိုင်း လိုက်နာဆောင်ရွက်ရမည်-

- (၁) လုပ်ငန်းသုံးပစ္စည်းများ စနစ်တကျရှိစေခြင်း၊ မြေအောက်တွင် အသက်ကယ်ပစ္စည်း၊ ဆေးဝါး၊ ရေနံနှင့် အစားအသောက်များ ကြိုတင်စီမံထားရှိခြင်းများ ဆောင်ရွက်ရန်။



- (၂) လုပ်သားများနှင့် ပြည်သူလူထုသို့ အသိပညာပေးခြင်းနှင့် ဆေးရုံဆေးခန်းနှင့် ဆရာဝန်များ ထားရှိပေးခြင်းများ ဆောင်ရွက်ရန်။
- (ည) **စောင့်ကြပ်ကြည့်ရှုမည့်အစီအစဉ်။** စောင့်ကြပ်ကြည့်ရှုမည့်အစီအစဉ်နှင့် စပ်လျဉ်း၍ အောက်ပါအတိုင်း လိုက်နာဆောင်ရွက်ရမည်-
 - (၁) မြေပေါ်ရေ၊ မြေအောက်ရေအရည်အသွေးအား စီမံကိန်းအကောင်အထည် ဖော်သည့်ကာလ၊ ပိတ်သိမ်းသည့် ကာလနှင့် ပိတ်သိမ်းပြီးကာလများတွင် (၁) နှစ် (၂) ကြိမ် (Hardness, Turbidity, Fe(mg/ lit), Suspended Solid, Lead, Arsenic, Total Bod, COD) တို့ကို တိုင်းတာ ဆောင်ရွက်ရန်၊
 - (၂) လေထုအရည်အသွေးအား စီမံကိန်း အကောင်အထည်ဖော်သည့်ကာလ၊ ပိတ်သိမ်းသည့် ကာလတွင် လုပ်ငန်းခွင် ဧရိယာအလိုက် (NO₂, NO, HCN, CO, PM₁₀, PM_{2.5} နှင့် SO₂, Humidity)စသည့် Parameters များအား (၁) နှစ် (၂) ကြိမ် တိုင်းတာစစ်ဆေးရန်၊
 - (၃) ဆူညံသံနှင့်တုန်ခါမှုအား (၁) နှစ် (၂) ကြိမ် သတ်မှတ်ထားသော ဧရိယာ အလိုက် ယမ်းခွဲသည့် နေရာများတွင် တိုင်းတာစစ်ဆေးရန်၊
 - (၄) မြေထုအရည်အသွေးအား စီမံကိန်း အကောင်အထည်ဖော်သည့်ကာလ၊ ပိတ်သိမ်းသည့် ကာလ စွန့်ပစ်မြေစာပုံတွင် (၁) နှစ် (၂) ကြိမ် (Sample, PH Svil-water 1.2.5, Organic Carbon, Total N, Aвалиable Nutrients K₂O-P) တို့ကို တိုင်းတာစစ်ဆေးရန်၊
 - (၅) မီးဘေးအန္တရာယ်နှင့် လုပ်ငန်းခွင် ဘေးအန္တရာယ်ကင်းရှင်းရေးတို့အား လုပ်ကွက်အတွင်း အပတ်စဉ်တိုင်းတာစစ်ဆေးရန်။
- (ဋ) **တာဝန်ယူဆောင်ရွက်မည့်အဖွဲ့အစည်းများ။** ကနဦးပတ်ဝန်းကျင် ဆန်းစစ်ခြင်း အစီရင်ခံစာ၊ စောင့်ကြပ်ကြည့်ရှုခြင်းအစီအစဉ်နှင့် မိုင်းပိတ်သိမ်းခြင်း အစီအစဉ် အတွက် တာဝန်ယူဆောင်ရွက်မည့် အဖွဲ့အစည်းတို့အား အစီရင်ခံစာ၌ ဖော်ပြထား သည့်အတိုင်း ဖွဲ့စည်း ဆောင်ရွက်ရမည်။
- (ဌ) **အများပြည်သူနှင့် တိုင်ပင်ဆွေးနွေးခြင်း။** အများပြည်သူနှင့် တိုင်ပင်ဆွေးနွေးခြင်းကို အတည်ပြုအစီရင်ခံစာပါ ကတိကဝတ်အတိုင်း လိုက်နာဆောင်ရွက်ရမည်။



(၃) လျာထားအသုံးစရိတ်။ ကနဦးပတ်ဝန်းကျင်ဆန်းစစ်ခြင်း အစီရင်ခံစာအတွက် အသုံးပြုမည့် လျာထားအသုံးစရိတ်အား အောက်ပါကတိကဝတ်အတိုင်း ဆောင်ရွက်ရန်နှင့် လုံလောက်မှု မရှိပါက ထပ်မံဖြည့်တင်းဆောင်ရွက်ရမည်-

- (၁) သစ်ပင်များ ရှင်သန်စေရန်ထိန်းသိမ်းစောင့်ရှောက်ခြင်း၊ ရေရရှိရေး ဆောင်ရွက်ခြင်းအတွက် ရန်ပုံငွေ ကျပ် (၃,၀၀၀,၀၀၀) လျာထားသုံးစွဲရန်၊
- (၂) ဂေဟစနစ်၊ စိမ်းလန်းစိုပြည်ရေး ဆောင်ရွက်ခြင်းအတွက် ရန်ပုံငွေကျပ် (၃,၀၀၀,၀၀၀) လျာထားသုံးစွဲရန်၊
- (၃) မြေ၊ ရေ၊ လေအရည်အသွေး (၆)လ တစ်ကြိမ် စစ်ဆေးခြင်း (၃) ကြိမ်အတွက် ရန်ပုံငွေကျပ် (၅,၀၀၀,၀၀၀) လျာထား သုံးစွဲရန်၊
- (၄) ဒေသအတွင်း ပညာရေး၊ ကျန်းမာရေး၊ ဖွံ့ဖြိုးတိုးတက်ရေးဆောင်ရွက်ခြင်း အတွက် ရန်ပုံငွေကျပ် (၃,၅၀၀,၀၀၀) လျာထား သုံးစွဲရန်။

(၅) မိုင်းပိတ်သိမ်းခြင်းစီမံခန့်ခွဲမှုအစီအစဉ်။ အောက်ပါအတိုင်း လိုက်နာဆောင်ရွက်ရမည်-

- (၁) စီမံကိန်း၏ ထုတ်လုပ်ရေးလုပ်ငန်းဆောင်ရွက်ရာမှ ဖြစ်ပေါ်ကျန်ရှိခဲ့သော ချိုင့်ဝှမ်းများ၊ ပျက်စီးသွားသော မြေသားနံရံများ၊ ရေကန်များကို ပြန်လည်ပြုပြင်ပေးခြင်းနှင့် မြေဖို့ခြင်းတို့ ဆောင်ရွက်သွားရန်၊
- (၂) တူးဖော်ထားသောနေရာများတွင် သစ်ပင်များကို ပြန်လည်စိုက်ပျိုးပေးရန်၊
- (၃) အန္တရာယ်ရှိသောနေရာများကို ခြံစည်းရိုးကာရံထားခြင်း၊ သတိပေး ဆိုင်းဘုတ်များ ထားရှိပေးထားခြင်း၊ ပြည်သူများ ဖြတ်သန်းသွားလာခြင်းကို တားမြစ်ရန်၊
- (၄) မလိုအပ်သော အဆောက်အဦများကို ဖယ်ရှားခြင်း၊ ဖြိုဖျက်ခြင်းများ ဆောင်ရွက်ရန်၊
- (၅) ပျက်စီးသွားသော မြေသားနံရံများ၊ ရေကန်များကို ပြန်လည်ပြုပြင်ပေးခြင်းနှင့် မြေဖို့ပေးခြင်း၊ စားပင်များ၊ သစ်ပင်များကို ပြန်လည်စိုက်ပျိုးခြင်းတို့ ဆောင်ရွက်ရန်၊

(၆) ဒေသနှင့်ကိုက်ညီပြီး လိုအပ်သော စိုက်ပျိုးရေးဧရိယာအလိုက် သစ်တောစိုက်ခင်းများ ထူထောင်ရန်။



(၇) စိမ်းလန်းစိုပြည်စေရေးအတွက် သစ်ပင်စိုက်ခင်းများ စိုက်ပျိုးခြင်းကို ဒေသဆိုင်ရာအာဏာပိုင်အဖွဲ့၊ သစ်တောဦးစီးဌာနနှင့် မြို့နယ်စည်ပင်သာယာရေးအဖွဲ့တို့ဖြင့် ညှိနှိုင်းဆောင်ရွက်သွားရန်။

ပတ်ဝန်းကျင်နှင့် လူမှုရေးစီမံခန့်ခွဲမှုဆိုင်ရာ လိုက်နာဆောင်ရွက်ရမည့် စည်းကမ်းချက်များ

၇။ စီမံကိန်းအဆိုပြုသူသည် အထက်အပိုဒ် (၆) တွင် ဖော်ပြထားသော ကနဦးပတ်ဝန်းကျင်ဆန်းစစ်ခြင်းအစီရင်ခံစာအရ အကောင်အထည်ဖော်ဆောင်ရွက်ရမည့် ကတိကဝတ်များအပြင် အောက်ဖော်ပြပါ စည်းကမ်းချက်များ၊ သတ်မှတ်ချက်များကိုလည်း အပြည့်အဝ လိုက်နာဆောင်ရွက်ရမည်-

(က) မူဝါဒ၊ ဥပဒေ၊ မဟာဗျူဟာနှင့် ပင်မလုပ်ငန်းအစီအစဉ်ပါ စည်းကမ်းသတ်ချက်များ။ အမျိုးသားပတ်ဝန်းကျင်ရေးရာမူဝါဒ၊ မြန်မာနိုင်ငံရာသီဥတု ပြောင်းလဲမှု ဆိုင်ရာမူဝါဒ၊ မြန်မာနိုင်ငံရာသီဥတု ပြောင်းလဲမှုဆိုင်ရာ မဟာဗျူဟာ ၊ မြန်မာနိုင်ငံရာသီဥတု ပြောင်းလဲမှုဆိုင်ရာ ပင်မလုပ်ငန်းစဉ် (၂၀၁၈-၂၀၃၀) ၊ မြန်မာနိုင်ငံအမျိုးသား အဆင့် စွန့်ပစ်ပစ္စည်းစီမံခန့်ခွဲမှု မဟာဗျူဟာနှင့် ပင်မလုပ်ငန်းအစီအစဉ် (၂၀၂၀) တို့နှင့် စပ်လျဉ်း၍ အောက်ပါအတိုင်း လိုက်နာဆောင်ရွက်ရမည်-

(၁) စီမံကိန်းအဆိုပြုသူသည် ကနဦးပတ်ဝန်းကျင်ဆန်းစစ်ခြင်း အစီရင်ခံစာ၊ စီမံကိန်း ကတိကဝတ်အားလုံးနှင့် စည်းကမ်းချက်များကို အပြည့်အဝ အကောင်အထည်ဖော်ရမည့်အပြင် ယင်း၏ကိုယ်စား စီမံကိန်းကို ဆောင်ရွက်ပေးသူ ကန်ထရိုက်တာနှင့် လက်ခွဲဆောင်ရွက်ပေးသူ ဆပ်ကန်ထရိုက်တာများ အားလုံးသည် စီမံကိန်းအတွက် လုပ်ငန်းများ ဆောင်ရွက်ရာတွင် သက်ဆိုင်ရာ ဥပဒေ၊ နည်းဥပဒေများ၊ ဤလုပ်ထုံးလုပ်နည်း၊ ကနဦးပတ်ဝန်းကျင်ဆန်းစစ်ခြင်းနှင့် စည်းကမ်းချက်များအားလုံးကို အပြည့်အဝ လိုက်နာ ဆောင်ရွက်ရန်။

(၂) အစီရင်ခံစာတွင်ဖော်ပြထားသော ကတိကဝတ်များအား အပြည့်အဝ လိုက်နာဆောင်ရွက်ရန်နှင့် ပတ်ဝန်းကျင်ထိန်းသိမ်းရေး ဥပဒေ၊ ပတ်ဝန်းကျင်ထိန်းသိမ်းရေးနည်းဥပဒေများ၊ ပတ်ဝန်းကျင်ထိခိုက်မှုဆန်းစစ်ခြင်းဆိုင်ရာ လုပ်ထုံးလုပ်နည်း၊ အမျိုးသားပတ်ဝန်းကျင်ဆိုင်ရာ အရည်အသွေး (ထုတ်လွှတ်မှု) လမ်းညွှန်ချက်များ၊ ကုမ္ပဏီ၏ မူဝါဒများ၊ စီမံကိန်းနှင့် သက်ဆိုင်သော မူဝါဒ၊ ဥပဒေ၊ နည်းဥပဒေတို့ကို လိုက်နာဆောင်ရွက်ရန်။



- (၃) လေအရည်အသွေး၊ ဆူညံသံ၊ အလုပ်စခန်းများ၊ မိလ္လာစနစ်များ၊ အိမ်တွင်း ရေဆိုးများနှင့် စပ်လျဉ်း၍ အမျိုးသားပတ်ဝန်းကျင်ဆိုင်ရာ အရည်အသွေး (ထုတ်လွှတ်မှု) လမ်းညွှန်ချက်၊ အထွေထွေလမ်းညွှန်ချက်ပါ သတ်မှတ်ချက် နှင့်အညီ လိုက်နာဆောင်ရွက်ရန်၊
- (၄) ဆူညံသံအတွက် စီမံကိန်းဧရိယာပြင်ပရှိ အနီးဆုံးလက်ခံသည့် နေရာတွင် အခြေခံအဆင့်မှ အများဆုံးမြင့်တက်မှု 3 dBA ထက် မကျော်လွန်စေရေး လိုက်နာဆောင်ရွက်ရန်နှင့် မည်သည့်ဖောက်ခွဲမှုတွင်မဆို 120 dB Linear ထက် မကျော်လွန်စေရန်၊ မြေတုန်ခါမှုအတွက် 5mm/s (Peak Particle Velocity-ppv) ထက်မကျော်လွန်စေရန်နှင့် ဖောက်ခွဲခြင်းကို နေ့အလင်းရောင်ရှိသည့် အချိန်တွင်သာ ပြုလုပ်ရန်၊
- (၅) စွန့်ထုတ်အရည်အသွေးနှင့် စပ်လျဉ်း၍ အမျိုးသားပတ်ဝန်းကျင်ဆိုင်ရာ အရည်အသွေး (ထုတ်လွှတ်မှု) လမ်းညွှန်ချက် အပိုဒ် ၂.၇.၂ ပါ Parameter များ တိုင်းတာ၍ သတ်မှတ်ချက်နှင့်အညီ သန့်စင်ပြီးမှ စွန့်ထုတ်ရန်၊
- (၆) စွန့်ပစ်ပစ္စည်းစီမံခန့်ခွဲမှုအတွက် မြန်မာနိုင်ငံအမျိုးသားအဆင့် စွန့်ပစ်ပစ္စည်း စီမံခန့်ခွဲမှုမဟာဗျူဟာနှင့် ပင်မလုပ်ငန်းအစီအစဉ် (၂၀၂၀) အရ စွန့်ပစ်ပစ္စည်းနှင့် ပတ်သက်၍ အောက်ပါအတိုင်း ဆောင်ရွက်ထားရှိရန်-
 - (ကက) စွန့်ပစ်ကျောက်များကြောင့် ရေစီးရေလာပိတ်ဆို့မှု၊ နုန်းအနည်ကျမှု နှင့် ရေကြီးရေလျှံမှု မဖြစ်စေရန် စွန့်ပစ်မြေစာများကို မြစ်၊ ချောင်း၊ မြောင်းများမှ အနည်းဆုံးပေ (၃၀၀) အကွာတွင် စွန့်ပစ်မြေစာ ပုံကွင်းများ ပြုလုပ်၍ စနစ်တကျ စွန့်ပစ်ရန်နှင့် ရေစီးရေလာ ပိတ်ဆို့မှုများ မရှိစေရေး ရှင်းလင်းခြင်းများ ဆောင်ရွက်ရန်၊
 - (ခခ) စီမံကိန်းမှ ထွက်ရှိလာမည့် စွန့်ပစ်မြေစာများ၊ ဓာတုစွန့်ပစ်ပစ္စည်း၊ လုပ်ငန်း ဆောင်ရွက်ရာတွင် အသုံးပြုသော အင်ဂျင်စက်နှင့် သယ်ပို့ ယာဉ်များမှ ထွက်ရှိသည့် စက်သုံးဆီ၊ ချောဆီ၊ အင်ဂျင်ဝိုင်များအား ယိုဖိတ်မှုနည်းစေရန်နှင့် ပတ်ဝန်းကျင်ထိခိုက်မှုမရှိစေရန် စနစ်တကျ အလေ့အလွင့်အနည်းဆုံးဖြစ်အောင် သုံးစွဲရန်နှင့် မြေပေါ်၌ စွန့်ပစ်ခြင်း မပြုရန်၊



- (ဂဂ) စွန့်ပစ်အမှိုက်များအား လဟာပြင်မီးရှို့ခြင်းများ မပြုလုပ်ဘဲ မြေကျင်းများ တူး၍ စနစ်တကျစွန့်ပစ်ရန်နှင့် အခြားစွန့်ပစ်ပစ္စည်းများအား အမှိုက် အမျိုးအစားများခွဲ၍ စနစ်တကျ စွန့်ပစ်ရန်၊
- (ဃဃ) မိုးရာသီ မိုးရွာသွန်းစဉ် စွန့်ပစ်မြေစာပုံမှ မြေတိုက်စား၍ နုန်းအနည် အနှစ်များ အနီးပတ်ဝန်းကျင်သို့ ရေစီးကြောင်းနှင့်အတူ မျောပါခြင်း မရှိစေရန်အတွက် လုံလောက်သော နုန်းဖမ်းကန်များ အဆင့်ဆင့် ထားရှိဆောင်ရွက်ရန်၊
- (ငင) စုပုံထားသော အပေါ်ယံမြေဆီလွှာများကို မိုးရေနှင့်အတူ မျောပါမှု မရှိစေရန် မြေထိန်းနံရံ (Retaining Wall) တည်ဆောက်ခြင်းနှင့် မိုးကာများ ဖုံးအုပ်ခြင်း တို့ကို ပြုလုပ်ပေးရန်၊
- (စစ) စီမံကိန်းမှထွက်ရှိသော စွန့်ပစ်ပစ္စည်းနှင့် ဘေးအန္တရာယ်ရှိ စွန့်ပစ် ပစ္စည်းများအား စီမံဆောင်ရွက်ထားရှိမှုကို စောင့်ကြပ်ကြည့်ရှုစစ်ဆေး နိုင်ရေးအတွက် စွန့်ပစ်ပစ္စည်းဆိုင်ရာ မှတ်တမ်းပုံစံ ထားရှိဆောင်ရွက် ရန်နှင့် ထွက်ရှိလာသောစွန့်ပစ်ပစ္စည်းများအတွက် ပတ်ဝန်းကျင်နှင့် သဟဇာတဖြစ်စေသော စီမံခန့်ခွဲမှုစနစ်ကို တိုးမြှင့် ဆောင်ရွက်ရန်။

(ခ) **စံချိန်စံညွှန်းစည်းကမ်းချက်များ။** စံချိန်စံညွှန်းသတ်မှတ်ချက်များနှင့် စပ်လျဉ်း၍ အောက်ပါအတိုင်း လိုက်နာဆောင်ရွက်ရမည်-

- (၁) လေအရည်အသွေး၊ ဆူညံသံ၊ အလုပ်စခန်းများ၊ မိလ္လာစနစ်များ၊ အိမ်တွင်း ရေဆိုးများနှင့်စပ်လျဉ်း၍ အမျိုးသားပတ်ဝန်းကျင်ဆိုင်ရာ အရည်အသွေး (ထုတ်လွှတ်မှု) လမ်းညွှန်ချက်၊ အထွေထွေလမ်းညွှန်ချက်ပါ သတ်မှတ်ချက်နှင့် အညီ လိုက်နာဆောင်ရွက်ရန်၊
- (၂) ဆူညံသံအတွက် စီမံကိန်းဧရိယာပြင်ပရှိ အနီးဆုံးလက်ခံသည့် နေရာတွင် အခြေခံအဆင့်မှ အများဆုံးမြင့်တက်မှု 3 dBA ထက် မကျော်လွန်စေရေး လိုက်နာဆောင်ရွက်ရန်၊
- (၃) စွန့်ထုတ်အရည်အသွေးနှင့် စပ်လျဉ်း၍ အမျိုးသားပတ်ဝန်းကျင်ဆိုင်ရာ အရည်အသွေး (ထုတ်လွှတ်မှု) လမ်းညွှန်ချက် အပိုဒ် ၂.၇.၂ ပါ Parameter များ တိုင်းတာ၍ သတ်မှတ်ချက်နှင့်အညီ သန့်စင်ပြီးမှ စွန့်ထုတ်ရန်၊



- (၄) သတ္တုကဏ္ဍနှင့် အခြားသက်ဆိုင်ရာ မူဝါဒ၊ ဥပဒေ၊ စံနှင့် သတ်မှတ်ချက်များကို လိုက်နာဆောင်ရွက်ရန်၊
- (၅) ဓာတ်သတ္တုအလတ်စားထုတ်လုပ်ရန် ခွင့်ပြုမိန့်တွင် ဖော်ပြထားသည့် မြေအောက်တူးဖော်ခြင်းနည်းစနစ်ဖြင့်သာ ဆောင်ရွက်ရန်။
- (ဂ) **ဇီဝမျိုးစုံမျိုးကွဲစီမံခန့်ခွဲရေးဆိုင်ရာစည်းကမ်းချက်များ။** ဇီဝမျိုးစုံမျိုးကွဲ စီမံခန့်ခွဲမှု အစီအစဉ်နှင့်စပ်လျဉ်း၍ အလုပ်သမားများမှ တောရိုင်းတိရစ္ဆာန်များအား ဖမ်းဆီးခြင်း၊ ဝယ်ယူခြင်း၊ တရားမဝင်သစ်ခုတ်ခြင်းများမရှိစေရေး ကြပ်မတ် ဆောင်ရွက်ရမည်။
- (ဃ) **ကျန်းမာရေးနှင့်လုပ်ငန်းခွင်ဘေးအန္တရာယ်ကင်းရှင်းစေရေးဆိုင်ရာ စည်းကမ်းချက်များ။** အောက်ပါအတိုင်း လိုက်နာဆောင်ရွက်ရမည်-
 - (၁) ကျန်းမာရေးနှင့် လုပ်ငန်းခွင်ဘေးအန္တရာယ်ကင်းရှင်းစေရေးအတွက် မြန်မာ့ သတ္တုတွင်းဥပဒေပုဒ်မ ၁၃၊ သတ္တုတွင်းနည်းဥပဒေများ၊ နည်းဥပဒေ ၁၄၇ (ဃ)၊ ၁၇၀ (ဂ)၊ ၁၇၄၊ ၁၇၆၊ ၁၇၇၊ ၁၇၈၊ ၁၈၀၊ ၁၈၁၊ ၁၈၄ (ခ) တို့နှင့်အညီ လိုက်နာ ဆောင်ရွက်ရန်၊
 - (၂) စီမံကိန်းလုပ်ငန်းကြောင့် ထိခိုက်ခံစားရမည့် ဒေသခံများအတွက် ပညာရေး၊ ကျန်းမာရေးစောင့်ရှောက်မှု၊ အခြေခံအဆောက်အအုံ ဖွံ့ဖြိုးတိုးတက်ရေး၊ အလုပ်အကိုင်ခန့်ထားခြင်း၊ ရေရှည်လူမှုစီးပွားရေးဖွံ့ဖြိုးတိုးတက်စေရေးတို့ကို ဆောင်ရွက်ပေးရန်နှင့် ဝန်ထမ်းများ၏ ကျန်းမာရေးနှင့် ဘေးအန္တရာယ် ကင်းရှင်းရေးတို့ကို ဆောင်ရွက်ရန်၊
 - (၃) ယမ်းဖောက်ခွဲသည့်အချိန်တွင် မိုင်းလုပ်သားများ အကြားအာရုံထိခိုက်မှုမရှိ စေရေးအတွက် မိုင်းလုပ်သားများအား (Personal Protective Equipment - PPE) ထောက်ပံ့ပေးရန်။
- (င) **သတ္တုတွင်းလုပ်ငန်းများအတွက် ရေရယူသုံးစွဲခြင်းဆိုင်ရာ စည်းကမ်းချက်များ။** သတ္တုတွင်းလုပ်ငန်းများအတွက် ရေရယူသုံးစွဲခြင်းနှင့်စပ်လျဉ်း၍ မြန်မာ့သတ္တုတွင်း ဥပဒေပုဒ်မ ၁၆၊ မြန်မာ့သတ္တုတွင်းနည်းဥပဒေများ၊ နည်းဥပဒေ ၁၅၂၊ ၁၅၃၊ ၁၅၄ ပါ သတ်မှတ်ချက်များကို အလေးထားလိုက်နာဆောင်ရွက်ရမည်။
- (စ) **ဒေသခံများနှင့်တိုင်ပင်ဆွေးနွေးခြင်းရေးဆိုင်ရာစည်းကမ်းချက်များ။** စီမံကိန်း အဆိုပြုသူသည် ဒေသခံများနှင့် တိုင်ပင်ဆွေးနွေးရေး လုပ်ငန်းစဉ်များနှင့် စပ်လျဉ်း၍ ဓာတ်ဖက်ပါအချက်များကို လိုက်နာဆောင်ရွက်ရမည်-

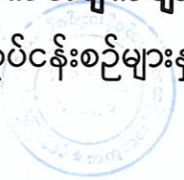

- (၁) ဖောက်ခွဲခြင်းလုပ်ငန်းများ အပါအဝင် တည်ဆောက်ရေး လုပ်ငန်းများနှင့် ဆောင်ရွက်မည့် လုပ်ငန်းများကို ဒေသခံပြည်သူများသို့ ကြိုတင်အသိပေးရန်၊
 - (၂) တည်ဆောက်ရေးကာလအတွင်း ယာဉ်သွားလာမှုလမ်းကြောင်းများ၊ ယာဉ်သွားလာမှုကြောင့်ဖြစ်နိုင်သော အနှောင့်အယှက်များ၊ ပတ်ဝန်းကျင်သာယာမှုအပေါ် ထိခိုက်မှုများနှင့်စပ်လျဉ်း၍ သက်ဆိုင်ရာဒေသခံများသို့ ကြိုတင်အသိပေးရန်၊
 - (၃) ဒေသခံပြည်သူများနှင့် တိုင်ပင်ဆွေးနွေးခြင်း၊ ပူးပေါင်းပါဝင်စေခြင်း၊ နစ်နာမှုဖြေရှင်းရေး လုပ်ငန်းစဉ်များကို လုပ်ငန်းဆောင်ရွက်နေစဉ်အတွင်း အကောင်အထည်ဖော်ဆောင်ရွက်သွားရန်။
- (ဆ) မိုင်းပိတ်သိမ်းခြင်းဆိုင်ရာ စည်းကမ်းချက်များ။ မိုင်းပိတ်သိမ်းခြင်းနှင့် စပ်လျဉ်း၍ အောက်ပါအတိုင်း လိုက်နာဆောင်ရွက်ရမည်-
- (၁) မိုင်းပိတ်သိမ်းခြင်းလုပ်ငန်းများကို အစီရင်ခံစာတွင်ဖော်ပြထားသည့် သတ္တုတွင်းပိတ်သိမ်းရာ၌ ဆောင်ရွက်မည့် လုပ်ငန်းစဉ်များအတိုင်း လုပ်ငန်းစတင်ဆောင်ရွက်စဉ်ကပင် ကြိုတင်စီစဉ်ထားရှိ လိုက်နာဆောင်ရွက်ရန်နှင့် စီမံကိန်းအဆိုပြုသူသည် မြန်မာ့သတ္တုတွင်းနည်းဥပဒေများ၊ နည်းဥပဒေ ၁၈၆ (ဃ) ပါ ပြဋ္ဌာန်းချက်နှင့်အညီ ပိတ်သိမ်းရန် စီစဉ်ထားသည့် အချိန်မတိုင်မီ ၁နှစ်ထက် နောက်မကျစေဘဲ အပြီးသတ်ပိတ်သိမ်းခြင်းအစီအစဉ်ကို တင်ပြရန်၊
 - (၂) စီမံကိန်းကြောင့် ပျက်စီးသွားသည့် နေရာများတွင် ဒေသနှင့်ကိုက်ညီသည့် သစ်ပင်များ ပြန်လည်စိုက်ပျိုးရန်နှင့် ရှင်သန်ကြီးထွားသည်အထိ အစီရင်ခံစာ၌ ဖော်ပြထားသည့် ကတိကဝတ်အတိုင်း တာဝန်ယူကြီးကြပ် ဆောင်ရွက်ရန်၊
 - (၃) ခွင့်ပြုလုပ်ကွက်အတွင်း၌ ဆက်လက်တူးဖော်ခြင်းမပြုတော့ပါက တူးဖော်ထားသည့် နေရာများအား သက်ဆိုင်ရာဌာန၊ အဖွဲ့အစည်း၏ လမ်းညွှန်ချက်နှင့်အညီ မြေညှိခြင်း၊ မြေပြုပြင်ခြင်း၊ အပေါ်ယံမြေဆီလွှာများ ဖုံးအုပ်ခြင်း၊ တစ်ကေလျှင် ဒေသနှင့်ကိုက်ညီသော နှစ်ရှည်ပင် အပင် ၂၀၀ ထက်မနည်း စိုက်ပျိုးခြင်းနှင့် အပင်များ ရှင်သန်ကြီးထွားသည်အထိ တာဝန်ယူဆောင်ရွက်ရန်။

(ဇ) အစီရင်ခံတင်ပြခြင်းဆိုင်ရာ စည်းကမ်းချက်များ။ ပတ်ဝန်းကျင်နှင့် လူမှုရေးဆိုင်ရာ စီမံခန့်ခွဲမှုအစီအစဉ်များ၊ စောင့်ကြပ်ကြည့်ရှုရေးအစီအစဉ်များ အကောင်အထည်ဖော်



ဆောင်ရွက်ခြင်းနှင့်စပ်လျဉ်း၍ အောက်ဖော်ပြပါကိစ္စရပ်များဖြစ်ပွားပါက ဝန်ကြီးဌာနသို့ နှောင့်နှေးမှုမရှိစေဘဲ အစီရင်ခံတင်ပြရမည်-

- (၁) ပစ္စည်းကိရိယာများ သို့မဟုတ် နည်းစနစ်များ မှားယွင်းအလုပ်လုပ်ခြင်း၊ ပျက်စီးခြင်း သို့မဟုတ် အလုပ်မလုပ်တော့ခြင်း၊
- (၂) သိသာထင်ရှားသော ညစ်ညမ်းမှုဖြစ်ပေါ်စေခဲ့သော (သို့မဟုတ်) ဖြစ်ပေါ်နေစေသော သို့မဟုတ် ဖြစ်ပေါ်စေနိုင်သော မတော်တဆမှုတစ်ခု ဖြစ်ပွားခြင်း သို့မဟုတ် ထုတ်လွှတ်မှု ကန့်သတ်တန်ဖိုးဖြင့် ထိန်းချုပ်ထားခြင်းမရှိသည့် အရာဝတ္ထုတစ်ခု ထုတ်လွှတ်ခြင်း၊
- (၃) သတ်မှတ်ဖော်ပြထားသည့် ကန့်သတ်တန်ဖိုးတစ်ခုခုကို ကျော်လွန်ခြင်း၊
- (၄) ပတ်ဝန်းကျင်နှင့် သက်ရှိတို့၏ ကျန်းမာရေးတို့အပေါ် သိသာထင်ရှားသော ဆိုးကျိုးသက်ရောက်မှုများ ဖြစ်ပေါ်ခြင်း၊
- (၅) စီမံကိန်းအဆိုပြုသူသည် ယင်း၏ တာဝန်များ ပျက်ကွက်မှု သို့မဟုတ် အခြား လုပ်ငန်းများ ဆောင်ရွက်ရန်ပျက်ကွက်မှု သို့မဟုတ် ပတ်ဝန်းကျင်ထိန်းသိမ်းရေး ဆိုင်ရာ လိုက်နာဆောင်ရွက်မှု သက်သေခံလက်မှတ်နှင့် ကနဦးပတ်ဝန်းကျင် ဆန်းစစ်ခြင်းအစီရင်ခံစာပါအတိုင်း လိုက်နာဆောင်ရွက်ရန် ပျက်ကွက်မှုများကို ဖြစ်နိုင်သမျှ ဆောလျင်စွာ ဝန်ကြီးဌာနသို့ စာဖြင့်အသိပေးတင်ပြရမည်။ ပျက်ကွက်မှု တစ်ရပ်ရပ်ကြောင့် အန္တရာယ်ဖြစ်စေနိုင်သော ပတ်ဝန်းကျင်အပေါ် သက်ရောက်မှု ဖြစ်လာနိုင်သည့် အကြောင်းကိစ္စရပ် သို့မဟုတ် ဝန်ကြီးဌာနက အမြန်သိရှိရန်လိုအပ်သည့်အကြောင်းကိစ္စရပ်ကို ၂၄ နာရီအတွင်း လည်းကောင်း၊ အခြားအကြောင်းကိစ္စရပ်များ အားလုံးတွင် စီမံကိန်းအဆိုပြုသူက ယင်းဖြစ်စဉ် ဖြစ်ရပ်ကိုစတင်သိရှိသည့်အချိန်မှ ၇ ရက်အတွင်းလည်းကောင်းဝန်ကြီးဌာနသို့ အသိပေးတင်ပြရမည်။
- (၆) စီမံကိန်း၏အရွယ်အစား၊ နယ်ပယ်အတိုင်းအတာ၊ တည်နေရာ၊ အခင်းအကျင်း၊ နည်းပညာ၊ ကြိုတင်မျှော်မှန်းနိုင်သော ဆိုးကျိုးသက်ရောက်မှုကြောင့် ဖြစ်လာသည့် အန္တရာယ်၊ ထုတ်လုပ်မှုနည်းလမ်း သို့မဟုတ် ညစ်ညမ်းမှု တားဆီးရန် သို့မဟုတ် လျော့ချရန်ဆောင်ရွက်မှုတို့တွင် အဓိက ပြောင်းလဲခြင်း သို့မဟုတ် တိုးချဲ့ခြင်း သို့မဟုတ် ဒုတိယတိုးချဲ့ဆောင်ရွက်ရန် အဆိုပြုခြင်း ဖြစ်ပါက စီမံကိန်းအဆိုပြုသူသည် သတ်မှတ်ထားသော အချိန်ဇယားအတွင်း ပြောင်းလဲမှုများ၏ သတင်းအချက်အလက်များနှင့်အတူ ဝန်ကြီးဌာနသို့ တင်ပြ ရမည်။



(၇) စီမံကိန်းဧရိယာအတွင်း မမျှော်လင့်သော ဘေးအန္တရာယ်များကြောင့် လည်းကောင်း၊ ပတ်ဝန်းကျင်နှင့်လူမှုရေးအခြေအနေ ပြောင်းလဲမှုများကြောင့် လည်းကောင်း၊ ဖြစ်ပေါ်လာနိုင်သည့် ထိခိုက်မှုများအပေါ် မူတည်၍ သက်ဆိုင်ရာ ကဏ္ဍအလိုက် စီမံခန့်ခွဲမှုအစီအစဉ်များအား ဝန်ကြီးဌာနသို့ ပြန်လည် တင်ပြ ရမည်။

(၈) စောင့်ကြပ်ကြည့်ရှုမှုအစီရင်ခံစာတင်ပြရာတွင် အောက်ပါအချက်များ ပြည့်စုံစွာ ပါဝင်တင်ပြရမည်-

(ကက) စည်းကမ်းချက်များအားလုံးကို လိုက်နာကြောင်း သက်သေခံစာရွက် စာတမ်း အထောက်အထားများ၊

(ခခ) ပတ်ဝန်းကျင်စီမံခန့်ခွဲမှုအစီအစဉ် အကောင်အထည် ဖော်မှုအတွက် တင်ပြထားသည့် အကောင်အထည်ဖော်မှုဇယားအတိုင်း ဆောင်ရွက် ရာတွင် အစီရင်ခံသည့် အချိန်အထိတိုးတက်မှု၊

(ဂဂ) ပတ်ဝန်းကျင်စီမံခန့်ခွဲမှုအစီအစဉ်အား အကောင်အထည် ဖော်ရာတွင် တွေ့ကြုံရသော အခက်အခဲများ၊ ယင်းအခက်အခဲများကို ကုစားရန် အကြံပြုချက်များနှင့် အလားတူ အခက်အခဲများ၊ အနာဂတ်တွင် တွေ့ကြုံရနိုင်မှုကို တားဆီးကာကွယ်ရန်သို့မဟုတ် ရှောင်လွှဲရန် အဆိုပြုသည့် ဆောင်ရွက်မှုများ၊

(ဃဃ) ပတ်ဝန်းကျင်စီမံခန့်ခွဲမှု အစီအစဉ်ကို လိုက်နာဆောင်ရွက်ရန် ပျက်ကွက်သည့် အကြိမ်နှင့်အမျိုးအစား၊ အဆိုပြုသည့် ကုစားမှု ဆောင်ရွက်ချက်များနှင့် ကုစားမှုပြီးမြောက်ရမည့် အချိန်သတ်မှတ် ချက်များ၊

(ငင) လုပ်ငန်းခွင်နှင့် လူမှုအဖွဲ့အစည်း၏ ကျန်းမာရေး၊ ဘေးအန္တရာယ် ကင်းရှင်းရေးနှင့် ပတ်ဝန်းကျင်နှင့် စပ်လျဉ်း၍ ဖြစ်ပွားသော မတော် တဆမှုများနှင့် ဖြစ်စဉ်ဖြစ်ရပ်များ၊

(စစ) ပတ်ဝန်းကျင်စီမံခန့်ခွဲမှုအစီအစဉ်အရ သတ်မှတ်ထားသည့် သို့မဟုတ် အခြားလိုအပ်သည့် ပတ်ဝန်းကျင်ဆိုင်ရာ အတိုင်းအတာနှင့် စည်းကမ်းချက်များဆိုင်ရာ အချက်အလက်များအား စောင့်ကြပ်

ကြည့်ရှုမှု။



(၉) စီမံကိန်းအဆိုပြုသူသည် တည်ဆောက်ရေးအဆင့်လုပ်ငန်းများ ဆောင်ရွက်ပြီး နောက်တွင် စီမံကိန်း၏ လုပ်ငန်းခွင်မြေပုံများ၊ လုပ်သားနေရာထိုင်ခင်း စီမံချက်များ၊ တည်ဆောက်ရေးလုပ်ငန်းကို ဤပတ်ဝန်းကျင်ထိန်းသိမ်းရေး ဆိုင်ရာ လိုက်နာဆောင်ရွက်မှု သက်သေခံလက်မှတ်နှင့်အညီ ဆောင်ရွက် ခဲ့ကြောင်း အထောက်အထားများပါဝင်သည့် စီမံကိန်း၏ အပြီးသတ်လုပ်ငန်း အစီအစဉ်များကို ကနဦးတင်ပြမည့် စောင့်ကြပ်ကြည့်ရှုမှုအစီအစဉ်နှင့် ပူးတွဲ၍ ပတ်ဝန်းကျင်ထိန်းသိမ်းရေးဦးစီးဌာနသို့ တင်ပြရမည်။

(၈) ယဉ်ကျေးမှုအမွေအနှစ်ထိန်းသိမ်းစောင့်ရှောက်ရေးဆိုင်ရာစည်းကမ်းချက်များ။ စီမံကိန်း ဆောင်ရွက်မည့် နေရာဒေသများတွင် မြေပေါ်/မြေအောက်ရှိ ရှေးဟောင်းယဉ်ကျေးမှု အမွေအနှစ်နှင့် သက်ဆိုင်သည့် အထောက်အထားများ၊ ရှေးဟောင်းပစ္စည်းများ၊ ရှေးဟောင်းအဆောက်အအုံများ တွေ့ရှိပါက ရှေးဟောင်းသုတေသနနှင့် အမျိုးသား ပြတိုက်ဦးစီးဌာနသို့ ချက်ချင်းဆက်သွယ် သတင်းပို့ အကြောင်းကြားရမည်။

(ည) အများပြည်သူသိရှိနိုင်ရေးဆိုင်ရာစည်းကမ်းချက်များ။ စီမံကိန်းအဆိုပြုသူသည် အတည်ပြုထားသည့် ကနဦးပတ်ဝန်းကျင်ဆန်းစစ်ခြင်းအစီရင်ခံစာကို စီမံကိန်းနှင့် ဆက်စပ်ပတ်သက်သူများနှင့် အများပြည်သူများသိရှိနိုင်ရေးအတွက် မြန်မာဘာသာဖြင့် ရေးသား ဖော်ပြထားသော အကျဉ်းချုပ်အစီရင်ခံစာနှင့် လိုက်နာဆောင်ရွက်မည့် ပတ်ဝန်းကျင်နှင့် လူမှုဆိုင်ရာ ကတိကဝတ်များအား ဖြန့်ဝေအသိပေး ထုတ်ဖော် ကြေညာရမည်။

(ဋ) စောင့်ကြပ်ကြည့်ရှုမှုအစီအစဉ်ဆိုင်ရာ စည်းကမ်းချက်များ။ စောင့်ကြပ်ကြည့်ရှုမှု အစီအစဉ်နှင့်စပ်လျဉ်း၍ အောက်ပါအတိုင်း လိုက်နာဆောင်ရွက်ရမည်-

(၁) စီမံကိန်းအဆိုပြုသူသည် သက်ဆိုင်ရာ အခွင့်အမိန့်ရ အဖွဲ့အစည်းထံမှစာဖြင့် ခွင့်ပြုချက်ကိုလက်ခံရရှိသည့်အခါ အကြိုတည်ဆောက်ခြင်း၊ တည်ဆောက်ခြင်း၊ လုပ်ငန်းလည်ပတ်ဆောင်ရွက်ခြင်း၊ လုပ်ငန်းရပ်စဲခြင်း၊ လုပ်ငန်းပိတ်သိမ်းခြင်း၊ လုပ်ငန်းပိတ်သိမ်းပြီးကာလဟူသည့် စီမံကိန်းအဆင့်အားလုံးတွင် ဆိုးကျိုး သက်ရောက်မှုအားလုံးအတွက် စီမံကိန်းနှင့် ဆက်စပ်ဆောင်ရွက်မှုများအပေါ် မိမိကိုယ်မိမိ ဘက်စုံစောင့်ကြပ်ကြည့်ရှုစစ်ဆေးခြင်းကို လက်တွေ့စဉ်ဆက် မပြတ် ဆောင်ရွက်ရမည့်အပြင် သက်ဆိုင်ရာ ဥပဒေများ၊ နည်းဥပဒေများ၊ ပတ်ဝန်းကျင်ထိခိုက်မှု ဆန်းစစ်ခြင်းဆိုင်ရာ လုပ်ထုံးလုပ်နည်းနှင့် စံချိန် စံညွှန်းများ၊ ပတ်ဝန်းကျင်ထိန်းသိမ်းရေးဆိုင်ရာ လိုက်နာဆောင်ရွက်မှု



သက်သေခံလက်မှတ်ပါစည်းကမ်းသတ်မှတ်ချက်များနှင့် ကနဦးပတ်ဝန်းကျင် ဆန်းစစ်ခြင်း အစီရင်ခံစာပါအချက် ကတိကဝတ်များကို လိုက်နာဆောင်ရွက် ရန်၊

(၂) စီမံကိန်းအဆိုပြုသူသည် ပတ်ဝန်းကျင်ထိန်းသိမ်းရေးဆိုင်ရာ လိုက်နာဆောင် ရွက်မှု သက်သေခံလက်မှတ်တွင် သတ်မှတ်ဖော်ပြထားသည့် စောင့်ကြပ်ကြည့် ရှုရေးလုပ်ငန်းများကို မိမိအစီအစဉ်ဖြင့် ဆောင်ရွက်ရမည်။ ကနဦးပတ်ဝန်းကျင် ဆန်းစစ်ခြင်းအစီရင်ခံစာတွင် ဖော်ပြထားသည့် စောင့်ကြပ်ကြည့်ရှုရေး လုပ်ငန်းများကို မိမိအစီအစဉ်ဖြင့် ဆောင်ရွက်ရာမှ ရရှိသောရလဒ်များကို မှတ်တမ်းတင် ထိန်းသိမ်းထားရမည်။ ယင်းမှတ်တမ်းများတွင် နမူနာစုဆောင်း ရယူခြင်းနှင့် ဓာတ်ခွဲဆန်းစစ်ခြင်း ရလဒ်များ၊ ကိရိယာဖြင့်တိုင်းတာချက်များ၊ ချိန်ညှိတွက်ချက်ခြင်းများ (Calibrations)၊ စစ်ဆေးခြင်းများ၊ စမ်းသပ်ခြင်းနှင့် စာရင်းကောက်ခြင်း၊ အချက်အလက်အခြေခံအဖြစ် အသုံးပြုသည့် ဆန်းစစ် လေ့လာမှုများ စသည်တို့ ပါဝင်ရမည်။ မှတ်တမ်းများအားလုံး ဖတ်ရှုနိုင်ရမည် ဖြစ်ပြီး ကြောင်းကျိုးညီညွတ်စွာဖြင့် အသုံးပြုနိုင်ရမည်။ ပြင်ဆင်ဖြည့်စွက်မှုများ ရှိပါက မူရင်းမှတ်တမ်းနှင့် ပြင်ဆင်ဖြည့်စွက်ထားသော မှတ်တမ်းနှစ်မျိုးလုံးကို ဖတ်ရှုနိုင်သည့် သို့မဟုတ် ပြန်လည်ဖော်ဆောင် ရယူနိုင်သည့် နည်းလမ်းဖြင့် ပြင်ဆင် ဖြည့်စွက်ရမည်။ ဝန်ကြီးဌာနမှစာဖြင့် သီးခြားရေးသား သဘောတူ ထားခြင်းမရှိပါက မှတ်တမ်းများအားလုံးကို ထိန်းသိမ်းထားရန်၊

(၃) စောင့်ကြပ်ကြည့်ရှုမည့်နယ်ပယ် (ရေ၊ လေ၊ ဆူညံသံ) များ၊ နည်းစနစ်များ၊ နမူနာ စုဆောင်းခြင်းနှင့် ဓာတ်ခွဲစမ်းသပ်ခြင်း၊ စောင့်ကြပ်တိုင်းတာမည့်နေရာ၊ အကြိမ်အရေအတွက်၊ အချိန်ဇယား၊ မှတ်တမ်းတင်ခြင်းနှင့် အစီရင်ခံခြင်း စသည်တို့ကို ရေးဆွဲ၍ အကောင်အထည်ဖော် ဆောင်ရွက်ပြီး သယံဇာတနှင့် သဘာဝပတ်ဝန်းကျင်ထိန်းသိမ်းရေးဝန်ကြီးဌာနသို့ ၆လ တစ်ကြိမ် တင်ပြရန်နှင့် အများပြည်သူသိရှိစေရန် ဝန်ကြီးဌာနသို့ တင်ပြသည့်နေ့ရက်မှ ၁၀ ရက် အတွင်း ထုတ်ဖော်ကြေညာရန်၊

(၄) ကနဦးပတ်ဝန်းကျင်ဆန်းစစ်ခြင်း အစီရင်ခံစာတွင် ဖော်ပြထားသည့် ကုစား ပြင်ဆင်ရေးလုပ်ငန်းများ၊ ကြိုတင်ကာကွယ်ရေးလုပ်ငန်းများ လိုက်နာ ဆောင်ရွက်ရန်နှင့် စောင့်ကြပ်ကြည့်ရှုရေးအစီအစဉ်တွင် ဖော်ပြထားသည့် ကတိကဝတ်အတိုင်း လိုက်နာအကောင်အထည်ဖော် ဆောင်ရွက်ရန်၊



- (၅) စီမံကိန်းအဆိုပြုသူသည် စောင့်ကြပ်ကြည့်ရှုမှုအစီရင်ခံစာအား ဤဝန်ကြီးဌာနသို့ တင်ပြသည့် နေ့ရက်မှ ၁၀ ရက်အတွင်း အမျိုးသားလုံခြုံရေး ဆိုင်ရာ ကိစ္စရပ်များမှတစ်ပါး အများပြည်သူ သိရှိနိုင်ရန် စီမံကိန်း၏ ဝက်ဘ်ဆိုဒ်တွင် လည်းကောင်း၊ စာကြည့်တိုက်များ၊ ပြည်သူ့ခန်းမများ စသည့် အများပြည်သူ စုဝေးရာနေရာများတွင်လည်းကောင်း၊ စီမံကိန်းရုံးဌာနများတွင်လည်းကောင်း အများ ပြည်သူသိရှိနိုင်စေရန်တင်ပြရမည်။ မည်သည့်အဖွဲ့အစည်း သို့မဟုတ် ပုဂ္ဂိုလ်မဆို စောင့်ကြပ်ကြည့်ရှုမှုအစီရင်ခံစာ၏ ဒီဂျစ်တယ်မိတ္တူကို တောင်းခံနိုင်ပြီး စီမံကိန်းအဆိုပြုသူသည် ယင်းတောင်းခံချက်ကို ရရှိပြီးနောက် ၁၀ ရက်အတွင်း ဒီဂျစ်တယ်မိတ္တူကို အီးမေးလ်ဖြင့်ဖြစ်စေ၊ တောင်းခံသူနှင့် သဘောတူညီထားသည့် အခြားနည်းလမ်းဖြင့်ဖြစ်စေ ပေးပို့ရန်၊
- (၆) စီမံကိန်းအဆိုပြုသူသည် စီမံကိန်းလုပ်ငန်းများ သို့မဟုတ် စီမံကိန်းနှင့် ဆက်စပ်သည့် လုပ်ငန်းများကို ဆောင်ရွက်နေသည့် စီမံကိန်းရုံး၊ စီမံကိန်းလုပ်ငန်းခွင်နေရာနှင့် အခြားမည်သည့်နေရာကိုမဆို ဝန်ကြီးဌာနမှဖြစ်စေ၊ ဝန်ကြီးဌာနအား ကိုယ်စားပြုသူများမှဖြစ်စေ စောင့်ကြပ်ကြည့်ရှုစစ်ဆေးခြင်းနှင့်စပ်လျဉ်း၍ ပုံမှန်အလုပ်ချိန်အတွင်း မည်သည့်အချိန်တွင်မဆို ဝင်ရောက်ကြည့်ရှုနိုင်ရေး ခွင့်ပြုရန်၊
- (၇) အရေးပေါ်အခြေအနေတစ်ရပ် ဖြစ်ပေါ်လျှင်သော်လည်းကောင်း၊ စီမံကိန်းသည် သက်ဆိုင်ရာပတ်ဝန်းကျင်နှင့် လူမှုရေးဆိုင်ရာ သတ်မှတ်ချက်များအား ချိုးဖောက်သည် သို့မဟုတ် ချိုးဖောက်နိုင်ဖွယ်ရှိသည်ဟု ဝန်ကြီးဌာနက ထင်မြင်ယူဆလျှင်သော်လည်းကောင်း၊ ဝန်ကြီးဌာနက သတ်မှတ်သည့် မည်သည့်အချိန်တွင်မဆို စီမံကိန်းလုပ်ငန်းခွင်ရှိ မည်သည့်နေရာမဆို ချက်ချင်းဝင်ရောက်နိုင်ရေး ခွင့်ပြုရန်၊
- (၈) စီမံကိန်းအဆိုပြုသူသည် ဝန်ကြီးဌာနကစစ်ဆေးခြင်းကို ဆောင်ရွက်ရန် လိုအပ်သည့် ဓာတ်ပုံရိုက်ကူးခြင်း၊ အသံသွင်းခြင်း၊ ဗီဒီယိုရိုက်ကူးခြင်း၊ မြေသား၊ နန်းအနည်အနှစ်၊ ရေနှင့် လေမှုန့်များရယူခြင်းနှင့် ကွန်ပျူတာများကို စစ်ဆေးခြင်း၊ ဒီဂျစ်တယ်စာတွဲများအပါအဝင် စာရွက်စာတမ်း အထောက်အထားများကို မိတ္တူကူးခြင်း၊ လူပုဂ္ဂိုလ်များကို တွေ့ဆုံမေးမြန်းခြင်းနှင့် လိုအပ်သည်ဟု ယူဆသည့် အခြားစုံစမ်းစစ်ဆေးခြင်း အပါအဝင် မည်သည့်နည်းလမ်းဖြင့်မဆို စစ်ဆေးဆောင်ရွက်ခြင်းကို လိုက်နာဆောင်ရွက်ရန်၊



- (၉) ဝန်ကြီးဌာနမှဖြစ်စေ၊ ဝန်ကြီးဌာနအားကိုယ်စားပြုသူများမှဖြစ်စေ ပတ်ဝန်းကျင် စစ်ဆေးသည့် ကုန်ကျစရိတ်များ၊ စစ်ဆေးသူများအတွက် ကုန်ကျစရိတ်များ ကျခံခြင်းနှင့် ပတ်သက်၍ ပတ်ဝန်းကျင်ထိခိုက်မှု ဆန်းစစ်ခြင်းဆိုင်ရာ လုပ်ထုံးလုပ်နည်း အပိုဒ် ၁၂၂ နှင့်အညီ စီမံကိန်းအဆိုပြုသူမှ ကျခံရန်။
- (၅) ရန်ပုံငွေထားရှိမှုဆိုင်ရာစည်းကမ်းချက်များ။ ကနဦးပတ်ဝန်းကျင် ဆန်းစစ်ခြင်း အစီရင်ခံစာအတွက် လျာထားအသုံးစရိတ်ကို အစီရင်ခံစာ၌ ဖော်ပြထားသည့်အတိုင်း ထားရှိ သုံးစွဲရမည်-
 - (၁) ပတ်ဝန်းကျင်ထိန်းသိမ်းရေးနည်းဥပဒေများ၊ နည်းဥပဒေ ၂၉၊ ၃၀၊ ၃၁ အရ သဘာဝသယံဇာတများ ထုတ်ယူရောင်းဝယ်သုံးစွဲသည့် လုပ်ငန်းများမှ အကျိုးအမြတ်၏ တစ်စိတ်တစ်ပိုင်းကို ပတ်ဝန်းကျင်ထိန်းသိမ်းရေးလုပ်ငန်း ရန်ပုံငွေသို့ ထည့်ဝင်ရန်၊
 - (၂) သတ္တုတွင်းပိတ်သိမ်းခြင်းကို မြန်မာ့သတ္တုတွင်းနည်းဥပဒေများ၊ နည်းဥပဒေ ၁၈၆ ပါ သတ်မှတ်ချက်နှင့်အညီ ဆောင်ရွက်မည့်လုပ်ငန်းစဉ်များကို လိုက်နာ ဆောင်ရွက်ရန်နှင့် မြန်မာ့သတ္တုတွင်းနည်းဥပဒေများ၊ နည်းဥပဒေ ၁၉၂ နှင့်အညီ ပြန်လည်ထူထောင်ခြင်းလုပ်ငန်းများအတွက် ရန်ပုံငွေထူထောင် ထားရန်၊
 - (၃) ပတ်ဝန်းကျင်ထိခိုက်ပျက်စီးမှုများအပေါ် အရည်အသွေးထိန်းသိမ်းရေးနှင့် ဖွံ့ဖြိုး တိုးတက်စေရေးအတွက် မြန်မာ့သတ္တုတွင်းနည်းဥပဒေများ၊ နည်းဥပဒေ ၁၈၉၊ ၁၉၀၊ ၁၉၁၊ ၁၉၂၊ ၁၉၃ တို့နှင့်အညီ လိုက်နာဆောင်ရွက်ပြီး ပတ်ဝန်းကျင် ထိန်းသိမ်းရေး ရန်ပုံငွေ ထူထောင်ထားရှိရန်။

သက်သေခံလက်မှတ်ဆိုင်ရာစည်းကမ်းချက်များ

၈။ သက်သေခံလက်မှတ်ဆိုင်ရာ စည်းကမ်းချက်များနှင့်ပတ်သက်၍ အောက်ပါတို့ကို လိုက်နာ ဆောင်ရွက်ရမည်-

- (က) ဤပတ်ဝန်းကျင်ထိန်းသိမ်းရေးဆိုင်ရာ လိုက်နာဆောင်ရွက်မှု သက်သေခံလက်မှတ် သက်တမ်းသည် ထုတ်ပေးသည့်နေ့ရက်မှစ၍ (၅) နှစ် ဖြစ်သည်။ စီမံကိန်းအဆိုပြုသူ သည် ပတ်ဝန်းကျင်ထိန်းသိမ်းရေးဆိုင်ရာလိုက်နာဆောင်ရွက်မှု သက်သေခံလက်မှတ် သက်တမ်းမကုန်ဆုံးမီ ၆ လ ကြိုတင်၍ သက်တမ်းတိုးရန် ဝန်ကြီးဌာနသို့ လျှောက် ထားရန်။



- (ခ) စီမံကိန်းအဆိုပြုသူသည် သက်သေခံလက်မှတ်ရရှိပြီး ပထမ ၂ နှစ်အတွင်း စီမံကိန်း၏ အကောင်အထည်ဖော်မှုကို စတင်ဆောင်ရွက်ရမည်။ ထိုသို့ဆောင်ရွက်ခြင်းကို စတင် ဆောင်ရွက်သည့်နေ့မှ ရက်ပေါင်း ၃၀ ထက် နောက်မကျစေဘဲ ဦးစီးဌာနသို့ စာဖြင့် သတင်းပို့အကြောင်းကြားရမည့်အပြင် စီမံကိန်းကို အကောင်အထည်ဖော်ရာတွင် ပါဝင်သော ဆောင်ရွက်မှုများကို သတ်မှတ်ဖော်ပြရန်၊
- (ဂ) စီမံကိန်းအဆိုပြုသူသည် စီမံကိန်းအကောင်အထည်ဖော်မှုကို မည်သည့်အတွက်ကြောင့် စတင်နိုင်ခြင်းမရှိကြောင်းနှင့် စတင်အကောင်အထည်ဖော်နိုင်ရန် အချိန်ကာလမည်မျှ လိုအပ်ကြောင်းကို အကျိုးအကြောင်းဖော်ပြ၍ ထိုလိုအပ်သည့် ကာလအတွက် အချိန် တိုးပေးရန် တင်ပြချက်အရ ဝန်ကြီးဌာနက အချိန်တိုးပေးသည့် ကိစ္စမှတစ်ပါး ပတ်ဝန်းကျင်ထိန်းသိမ်းရေးဆိုင်ရာ လိုက်နာဆောင်ရွက်မှု သက်သေခံလက်မှတ် ရရှိပြီး ၂ နှစ်အတွင်း စီမံကိန်းကို ထိရောက်စွာ အကောင်အထည်ဖော်မှုအား စတင် ဆောင်ရွက်ခြင်းမပြုလျှင် ကနဦးပတ်ဝန်းကျင်ဆန်းစစ်ခြင်းအစီရင်ခံစာကို အသစ်ပြုလုပ် တင်ပြရန်၊
- (ဃ) စီမံကိန်းအကောင်အထည်ဖော်ဆောင်ရွက်ရာတွင် အောက်ပါအချက်များ တွေ့ရှိရပါက ပတ်ဝန်းကျင်ထိန်းသိမ်းရေးဆိုင်ရာ လိုက်နာဆောင်ရွက်မှု သက်သေခံလက်မှတ်ပါ စည်းကမ်းချက်များကို ဝန်ကြီးဌာနမှ ပြင်ဆင်ခြင်း သို့မဟုတ် ကနဦးပတ်ဝန်းကျင် ဆန်းစစ်ခြင်းအစီရင်ခံစာကို ပြန်လည်ပြင်ဆင်စေပြီး တင်ပြရန် ညွှန်ကြားပါက စီမံကိန်းအဆိုပြုသူက လိုက်နာဆောင်ရွက်ရမည်-
 - (၁) စီမံကိန်းကြောင့် အမှန်တကယ်ထိခိုက်မှု သို့မဟုတ် ထိခိုက်နိုင်မှုများကို လျော့ချရန် ဆောင်ရွက်မှုများသည် ပြည့်စုံမှုမရှိခြင်း သို့မဟုတ် လုံလောက်မှု မရှိခြင်း၊
 - (၂) စီမံကိန်း၏ ဆိုးကျိုးသက်ရောက်မှုများသည် မည်ကဲ့သို့ ထိခိုက်မှုဖြစ်စေ ကြောင်း သို့မဟုတ် ဖြစ်စေနိုင်ကြောင်း သို့မဟုတ် ဖြစ်လာကြောင်း သိရှိနိုင်ရန် သတင်းအချက်အလက်သစ်များ ထွက်ပေါ်လာခြင်း၊
 - (၃) စီမံကိန်းသည်ကနဦးပတ်ဝန်းကျင်ဆန်းစစ်ခြင်းအစီရင်ခံစာကို မူလအတည် ပြုခဲ့သည့် အချိန်မှ ကြိုတင်သိမြင်နိုင်ခြင်းမရှိသော ဆိုးကျိုးသက်ရောက်မှုများ ရှိခြင်း၊



- (၄) စီမံကိန်း၏ ဆိုးကျိုးသက်ရောက်မှုများသည် ကနဦးပတ်ဝန်းကျင်ဆန်းစစ်ခြင်း အစီရင်ခံစာအား ပတ်ဝန်းကျင်ထိန်းသိမ်းရေးဆိုင်ရာ လိုက်နာဆောင်ရွက်မှု သက်သေခံလက်မှတ်နှင့် စည်းကမ်းချက်များထုတ်ပေးခြင်း၊ ပြင်ဆင်ခြင်း၊ တင်သွင်းခြင်းနှင့် အတည်ပြုခြင်းများအတွက် အခြေခံအချက်များ ထုတ်ဖော် ခဲ့စဉ်က မျှော်မှန်းထားသည့် ထိခိုက်မှုထက် ပိုမိုကြီးမားခြင်း၊
- (၅) အကောင်းဆုံးရရှိနိုင်သော နည်းလမ်းအဓိပ္ပာယ်ဖွင့်ဆိုချက်အရ စီမံကိန်း၏ ဆိုးကျိုးသက်ရောက်မှုကို ထူးခြားစွာ လျှော့ချနိုင်ခြင်း၊
- (၆) စီမံကိန်း၏ ဆိုးကျိုးသက်ရောက်မှုများကို စီမံကိန်းတွင် စီးပွားရေးအရ သိသိသာသာ အပိုကုန်ကျစရိတ် မဖြစ်စေဘဲ အလေ့အကျင့်ကောင်းများဖြင့် လျှော့ချနိုင်ခြင်း၊
- (၇) ပတ်ဝန်းကျင်ထိန်းသိမ်းရေးဆိုင်ရာ လိုက်နာဆောင်ရွက်မှု သက်သေခံ လက်မှတ်တွင် သတ်မှတ်ထားသော နည်းလမ်းများ/ စည်းကမ်းချက်များသည် ဆိုးကျိုးသက်ရောက်မှုများကိုလျှော့ချရာတွင် မလိုအပ်တော့ဟု ဆုံးဖြတ်နိုင်ခြင်း။

ပတ်ဝန်းကျင်ထိန်းသိမ်းရေးရန်ပုံငွေဆိုင်ရာ စည်းကမ်းချက်များ

၉။ ပတ်ဝန်းကျင်ထိန်းသိမ်းရေးဆိုင်ရာ ရန်ပုံငွေနှင့်စပ်လျဉ်း၍ အောက်ပါတို့ကို လိုက်နာဆောင်ရွက်ရမည်-

- (က) ပတ်ဝန်းကျင်ထိန်းသိမ်းရေးနည်းဥပဒေ ၃၀ နှင့်အညီ ညစ်ညမ်းမှု (ထုတ်လွှတ်မှု၊ စွန့်ပစ်ပစ္စည်း) ဖြစ်စေခြင်းအတွက် ပေးဆောင်ငွေများ၊ သယံဇာတအသုံးပြုမှုနှင့် ဂေဟစနစ်ဝန်ဆောင်မှုများမှ အကျိုးရရှိခြင်းအတွက် ပတ်ဝန်းကျင်ထိန်းသိမ်းရေး ရန်ပုံငွေတွင် ပေးဆောင်ငွေများအဖြစ် ထည့်ဝင်ရန် ပတ်ဝန်းကျင်ထိန်းသိမ်းရေး ကော်မတီ၏ အတည်ပြုချက်ဖြင့် ဝန်ကြီးဌာနက သတ်မှတ်ပါက စီမံကိန်းအဆိုပြုသူမှ ငွေကြေး ထည့်ဝင်ရန်၊
- (ခ) စီမံကိန်းအဆိုပြုသူသည် မြန်မာ့သတ္တုတွင်းနည်းဥပဒေများ၊ နည်းဥပဒေ ၁၉၂ (က) အရ နိုင်ငံတော်ပိုင်ဘဏ်တစ်ခုခုတွင် ရန်ပုံငွေတစ်ရပ်ကို ထူထောင်ထားရှိရန်၊ ဝန်ကြီးဌာနသည် ပတ်ဝန်းကျင်နှင့် လူမှုစီးပွားထိခိုက်မှု သို့မဟုတ် ထိခိုက်ရန် အလားအလာရှိမှုများကို ကုစားပြင်ဆင်ရန် ချက်ချင်းဆောင်ရွက်သည့် လုပ်ငန်းများ တွင် ထိုငွေရေးကြေးရေး အာမခံချက်ကိုအသုံးပြုရန်၊



(ဂ) စီမံကိန်းအဆိုပြုသူသည် ငွေရေးကြေးရေးအာမခံချက်များအားလုံးကို ဝန်ကြီးဌာနမှ ပတ်ဝန်းကျင်ထိန်းသိမ်းရေးကော်မတီ၏ အတည်ပြုချက်ဖြင့် သတ်မှတ်/ ပြင်ဆင် တောင်းခံပါက ထည့်ဝင်ရန်။

အထွေထွေစည်းကမ်းချက်များ

၁၀။ စီမံကိန်းအဆိုပြုသူသည် စီမံကိန်းဒီဇိုင်းနှင့် စီမံကိန်းလုပ်ငန်းများကို ပြင်ဆင်ရန်ရှိပါက ဝန်ကြီးဌာနသို့ ကြိုတင်အသိပေးတင်ပြရမည်။

၁၁။ ဤပတ်ဝန်းကျင်ထိန်းသိမ်းရေးဆိုင်ရာ လိုက်နာဆောင်ရွက်မှု သက်သေခံလက်မှတ်သည် လက်မှတ်ပါလုပ်ငန်းနှင့်သာ သက်ဆိုင်စေရမည်။

၁၂။ ဤပတ်ဝန်းကျင်ထိန်းသိမ်းရေးဆိုင်ရာ လိုက်နာဆောင်ရွက်မှု သက်သေခံလက်မှတ်သည် ပတ်ဝန်းကျင်ထိန်းသိမ်းရေးနှင့် လူမှုရေးဆိုင်ရာ လိုက်နာဆောင်ရွက်ရန်ဖြစ်ပြီး စီမံကိန်းလုပ်ငန်း ဆောင်ရွက်ခွင့်ပြုမိန့်မှာ သက်ဆိုင်ရာဌာန၏ မူဝါဒ၊ ဥပဒေ၊ နည်းဥပဒေများ၊ လုပ်ထုံးလုပ်နည်း၊ လမ်းညွှန်ချက်များနှင့်အညီ ဆောင်ရွက်ရန်ဖြစ်သည်။ စီမံကိန်းသက်တမ်းအတွင်း စစ်ဆေးမှု ပြုလုပ်ချိန်တွင် ခွင့်ပြုမိန့်စာရွက်စာတမ်း အထောက်အထားများအားလုံးကို တင်ပြရမည်။

၁၃။ စီမံကိန်းပိုင်ရှင်နှင့် အဆိုပြုထားသောလွှဲပြောင်းလက်ခံသူတို့၏ ပူးပေါင်းလျှောက်ထားချက် အရ ဤသက်သေခံလက်မှတ် သို့မဟုတ် ယင်း၏အစိတ်အပိုင်းတစ်ရပ်ရပ်ကို အဆိုပြုထားသော လွှဲပြောင်းလက်ခံသူထံ ဝန်ကြီးဌာန၏ ခွင့်ပြုချက်ရရှိပြီးမှသာ လွှဲပြောင်းရမည်။

၁၄။ ပတ်ဝန်းကျင်ထိန်းသိမ်းမှုဆန်းစစ်ခြင်းဆိုင်ရာ လုပ်ထုံးလုပ်နည်း၊ အပိုဒ် ၁၀၂ အရ စီမံကိန်း အဆိုပြုသူသည် မိမိကိုယ်တိုင်ကြောင့်ဖြစ်စေ မိမိကိုယ်စားဆောင်ရွက်ရန် ခန့်ထားခြင်း သို့မဟုတ် ငှားရမ်းခြင်း သို့မဟုတ် အခွင့်အာဏာပေးခြင်း ပြုထားသည့် ကန်ထရိုက်တာ၊ လက်ခွဲဆောင်ရွက်ပေးသူ ဆပ်ကန်ထရိုက်တာ၊ အရာရှိ၊ အလုပ်သမား၊ ကိုယ်စားလှယ် သို့မဟုတ် အတိုင်ပင်ခံများ၏ ပြုလုပ်မှု သို့မဟုတ် ပျက်ကွက်မှုကြောင့်ဖြစ်စေ ပေါ်ပေါက်သည့် ဆိုးကျိုးသက်ရောက်မှုများ အားလုံးတို့ အတွက် တာဝန်ရှိသည်။

၁၅။ စီမံကိန်းအဆိုပြုသူသည် ဤပတ်ဝန်းကျင်ထိန်းသိမ်းရေးဆိုင်ရာ လိုက်နာဆောင်ရွက်မှု သက်သေခံလက်မှတ်ပါ စည်းကမ်းချက်များကို လိုက်နာမှု မရှိပါက ပတ်ဝန်းကျင်ထိန်းသိမ်းရေး ဥပဒေ၊ နည်းဥပဒေများ၊ လုပ်ထုံးလုပ်နည်းများနှင့်အညီ အရေးယူခြင်းခံရမည်။