



ပြည်ထောင်စုသမ္မတမြန်မာနိုင်ငံတော်အစိုးရ
 သယံဇာတနှင့်သဘာဝပတ်ဝန်းကျင်ထိန်းသိမ်းရေးဝန်ကြီးဌာန
 ပတ်ဝန်းကျင်ထိန်းသိမ်းရေးဆိုင်ရာ လိုက်နာဆောင်ရွက်မှု သက်သေခံလက်မှတ်
 (Environmental Compliance Certificate - ECC)

သက်သေခံလက်မှတ်အမှတ်။ ECC (၉၆၅) ရက်စွဲ။ ၂၀၂၄ ခုနှစ်၊ ဩဂုတ်လ ၁၅ ရက်
 သယံဇာတနှင့်သဘာဝပတ်ဝန်းကျင်ထိန်းသိမ်းရေးဝန်ကြီးဌာနသည် ပတ်ဝန်းကျင်ထိန်းသိမ်းရေး
 ဥပဒေ(ပြည်ထောင်စုလွှတ်တော်ဥပဒေအမှတ် ၉/၂၀၁၂)နှင့် ပတ်ဝန်းကျင်ထိခိုက်မှုဆန်းစစ်ခြင်းဆိုင်ရာ
 လုပ်ထုံးလုပ်နည်း(အမိန့်ကြော်ငြာစာအမှတ် ၆၁၆/၂၀၁၅)တို့အရ နောက်ဆက်တွဲ(က)တွင် ဖော်ပြထားသော
 အဆိုပြုစီမံကိန်းအား နောက်ဆက်တွဲ(ခ)ပါ စည်းကမ်းချက်များကို လိုက်နာဆောင်ရွက်စေလျက်
 ဤပတ်ဝန်းကျင်ထိန်းသိမ်းရေးဆိုင်ရာ လိုက်နာဆောင်ရွက်မှု သက်သေခံလက်မှတ်(Environmental
 Compliance Certificate - ECC)ကို ထုတ်ပေးလိုက်သည်-

- (က) စီမံကိန်းအဆိုပြုသူ - ဦးတင့်ဆွေ(မန်နေဂျင်းဒါရိုက်တာ)
- (ခ) ဆက်သွယ်ရန် လိပ်စာ - ဒေင်စွမ်းအင်နှင့်သဘာဝအရင်းအမြစ်များ ဖွံ့ဖြိုးတိုးတက်ရေး
 ကုမ္ပဏီလီမိတက်
 အမှတ်(၂၀)၊ ရွှေပန်းညက်ရိပ်မွန်၊ ဘုရင့်နောင်လမ်းမကြီး၊
 ကမာရွတ်မြို့နယ်၊ ရန်ကုန်တိုင်းဒေသကြီး။
 ၀၁-၇၅၀၁၈၅၉၊ ၀၁-၇၅၀၁၈၆၄
- (ဂ) စီမံကိန်းအမျိုးအစား - ကျောက်မီးသွေး(စက်မှုတွင်းထွက်ကုန်ကြမ်း) အကြီးစား
 တူးဖော်ထုတ်လုပ်ရေးလုပ်ငန်း
- (ဃ) စီမံကိန်းကာလ - အခွင့်အမိန့်ရ အဖွဲ့အစည်းက ခွင့်ပြုသည့်ကာလ
- (င) စီမံကိန်း၏ အရွယ်အစား - ၅၄၄ ဧက
- (စ) စီမံကိန်းတည်နေရာ - ရှမ်းပြည်နယ်(တောင်ပိုင်း)၊ တောင်ကြီးခရိုင်၊ ပင်လောင်း
 မြို့နယ်၊ တီကျစ်ဒေသရှိလုပ်ကွက်
- (ဆ) ECC သက်တမ်း (၅)နှစ် - (၅) နှစ်
 စတင်ထုတ်ပေးရက် - ၂၁-၇-၂၀၂၃
 သက်တမ်းကုန်ဆုံးရက် - ၂၀-၇-၂၀၂၈
- (ဇ) အတည်ပြုအစီရင်ခံစာ - အမှတ်(၁)သတ္တုတွင်းလုပ်ငန်း၏ ၁၉-၆-၂၀၂၃ ရက်စွဲပါ
 စာအမှတ်၊ ၁/ ၃(Edin)/ ၁၇/ ၂၃(၉၅၁၉)ဖြင့် တင်ပြသည့်
 “ပတ်ဝန်းကျင်စီမံခန့်ခွဲမှုအစီအစဉ်(EMP)”



၂၀၂၄.၈.၂၆

ပြည်ထောင်စုဝန်ကြီး(ကိုယ်စား)
 (လှမောင်သိန်း၊ အမြဲတမ်းအတွင်းဝန်)
 သယံဇာတနှင့်သဘာဝပတ်ဝန်းကျင်ထိန်းသိမ်းရေးဝန်ကြီးဌာန

စည်းကမ်းချက်များ

၁။ စီမံကိန်းအဆိုပြုသူသည် အောက်ပါစည်းကမ်းချက်များကို လိုက်နာအကောင်အထည်ဖော်ဆောင်ရွက်ရမည်-

- (က) ဤသက်သေခံလက်မှတ်၏ နောက်ဆက်တွဲပါ စည်းကမ်းချက်များကို လိုက်နာဆောင်ရွက်ရန်၊
- (ခ) ပတ်ဝန်းကျင်နှင့်လူမှုဆိုင်ရာ ဆိုးကျိုးသက်ရောက်မှုများကို ကြိုတင်ကာကွယ်ရေး၊ အနိမ့်ဆုံး ဖြစ်စေရေးနှင့် ထိခိုက်မှုများကို ပြန်လည်ကုစားရေး ဆောင်ရွက်ပေးရန်၊
- (ဂ) စီမံကိန်းအဆိုပြုသူ၏ စီမံကိန်းဆိုင်ရာ ကတိကဝတ်များနှင့် လိုက်နာထမ်းဆောင် ရမည့် တာဝန်များကို သတ်မှတ်ရန်၊
- (ဃ) လက်ခံနိုင်သော ပတ်ဝန်းကျင်အရည်အသွေး ဖြစ်စေရေးအတွက် စံချိန်စံညွှန်းများနှင့် အရည်အသွေးတိုင်းတာရေးနည်းလမ်းများ သတ်မှတ်ရန်၊
- (င) စောင့်ကြပ်ကြည့်ရှုခြင်းနှင့် အစီရင်ခံခြင်းတို့ကို ပုံမှန်ဆောင်ရွက်စေရန်၊
- (စ) စီမံကိန်းတွင် စဉ်ဆက်မပြတ် ဆောင်ရွက်သွားရမည့် ပတ်ဝန်းကျင်စီမံခန့်ခွဲရေး အစီအမံ တစ်ရပ်ကို ရေးဆွဲဆောင်ရွက်ရန်၊
- (ဆ) စောင့်ကြပ်ကြည့်ရှုမှုအစီရင်ခံစာအား (၆)လတစ်ကြိမ် ရေးဆွဲတင်ပြရန်၊
- (ဇ) စီမံကိန်းအဆိုပြုသူသည် စီမံကိန်းအရွယ်အစား၊ တည်နေရာ၊ ဆက်သွယ်ရန်လိပ်စာ၊ လုပ်ငန်းဆောင်ရွက်မှု ရှိ/မရှိ အခြေအနေများ ပြောင်းလဲမှုရှိပါက ဝန်ကြီးဌာနသို့ ဆက်သွယ် အကြောင်းကြားရန်၊
- (ဈ) ဤဝန်ကြီးဌာနမှ အခါအားလျော်စွာ ထုတ်ပြန်သောအမိန့်၊ ညွှန်ကြားချက်များကို လိုက်နာ ဆောင်ရွက်ရန်၊
- (ည) ဤပတ်ဝန်းကျင်ထိန်းသိမ်းရေးဆိုင်ရာ လိုက်နာဆောင်ရွက်မှု သက်သေခံလက်မှတ်သည် လုပ်ငန်းဆောင်ရွက်ရန်အတွက် ခွင့်ပြုမိန့်ထုတ်ပေးခြင်း မဟုတ်ဘဲ ပတ်ဝန်းကျင် ထိန်းသိမ်းရေးဆိုင်ရာ စည်းကမ်းချက်များအား လိုက်နာဆောင်ရွက်ရန်ဖြစ်ပြီး မြေအသုံး ပြုခွင့်နှင့် လုပ်ငန်းဆောင်ရွက်ခွင့်ပြုမိန့်တို့နှင့်စပ်လျဉ်း၍ သက်ဆိုင်ရာ ဝန်ကြီးဌာန သို့မဟုတ် အခွင့်အမိန့်ရအဖွဲ့အစည်းများ၏ မူဝါဒ၊ ဥပဒေ၊ နည်းဥပဒေများ၊ လုပ်ထုံး လုပ်နည်း၊ လမ်းညွှန်ချက်များနှင့်အညီ ရယူလိုက်နာဆောင်ရွက်ရန်၊
- (ဋ) ဤသက်သေခံလက်မှတ်သည် လုပ်ငန်းပိုင်ဆိုင်မှုနှင့် သက်ဆိုင်ခြင်းမရှိစေရ။

၂။ သက်ဆိုင်ရာခွင့်ပြုမိန့်ထုတ်ပေးသည့်ဌာနမှ ခွင့်ပြုမိန့်ပယ်ဖျက်လျှင်သော်လည်းကောင်း၊ သက်တမ်း တိုးပေးခြင်းမရှိလျှင်သော်လည်းကောင်း၊ ပတ်ဝန်းကျင်ထိန်းသိမ်းရေးဆိုင်ရာ လိုက်နာဆောင်ရွက်မှု သက်သေခံလက်မှတ် သက်တမ်းရှိစေကာမူ ဤသက်သေခံလက်မှတ်၏ သက်တမ်းသည်လည်း အလို အတိုင်းလျာဏ်ကုန်ဆုံးသည်ဟု မှတ်ယူရမည်။



(Handwritten signature)

ဒေသစွမ်းအင်နှင့်သဘာဝအရင်းအမြစ်များဖွံ့ဖြိုးတိုးတက်ရေးကုမ္ပဏီလီမိတက်မှ ရှမ်းပြည်နယ်
 (တောင်ပိုင်း)၊ တောင်ကြီးခရိုင်၊ ပင်လောင်းမြို့နယ်၊ တီကျစ်ဒေသရှိ မြေရေယာ ၅၄၄ ဧက
 ကျယ်ဝန်းသောလုပ်ကွက်တွင် အကောင်အထည်ဖော်ဆောင်ရွက်လျက်ရှိသည့် ကျောက်မီးသွေး
 (စက်မှုတွင်းထွက်ကုန်ကြမ်း)အကြီးစားတူးဖော်ထုတ်လုပ်ရေးလုပ်ငန်း၏
 စီမံကိန်းအကြောင်းအရာဖော်ပြချက်

၁။ ဒေသစွမ်းအင်နှင့် သဘာဝအရင်းအမြစ်များဖွံ့ဖြိုးတိုးတက်ရေးကုမ္ပဏီလီမိတက်မှ ရှမ်းပြည်နယ်(တောင်ပိုင်း)၊ တောင်ကြီးခရိုင်၊ ပင်လောင်းမြို့နယ်၊ တီကျစ်ဒေသရှိ မြေရေယာ (၅၄၄)ဧက ကျယ်ဝန်းသောလုပ်ကွက်တွင် အကောင်အထည်ဖော်ဆောင်ရွက်လျက်ရှိသည့် ကျောက်မီးသွေး(စက်မှုတွင်းထွက်ကုန်ကြမ်း)အကြီးစား တူးဖော်ထုတ်လုပ်ရေးလုပ်ငန်းအတွက် အမှတ်(၁)သတ္တုတွင်းလုပ်ငန်း၏ ၁၉-၆-၂၀၂၃ ရက်စွဲပါ စာအမှတ်၊ ၁/ ၃(Edin)/ ၁၇/ ၂၃(၉၅၁၉)ဖြင့် တင်ပြခဲ့သည့် ဦးလှိုင်ဝင်းအောင်နှင့် ဦးမျိုးမြင့်မြတ်တို့ ရေးသားပြုစုသော အပြီးသတ် ပတ်ဝန်းကျင် စီမံခန့်ခွဲမှုအစီအစဉ်ကို ပတ်ဝန်းကျင်ထိန်းသိမ်းရေးဆိုင်ရာ လိုက်နာဆောင်ရွက်မှု သက်သေခံ လက်မှတ်(Environmental Compliance Certificate - ECC) ထုတ်ပေးခြင်း ဖြစ်သည်။

၂။ စီမံကိန်းအဆိုပြုသူ။ ဦးတင့်ဆွေ၊ မန်နေဂျင်းဒါရိုက်တာ၊ ဒေသစွမ်းအင်နှင့်သဘာဝအရင်း အမြစ်များဖွံ့ဖြိုးတိုးတက်ရေးကုမ္ပဏီလီမိတက်၊ အမှတ်(၂၀)၊ ရွှေပုန်းညက်ရိပ်မွန်၊ ဘုရင့်နောင် လမ်းမကြီး၊ ကမာရွတ်မြို့နယ်၊ ရန်ကုန်တိုင်းဒေသကြီး၊ ၀၁-၇၅၀၁၈၅၉၊ ၀၁-၇၅၀၁၈၆၄ မှ ဖြစ်ပါသည်။

၃။ စီမံကိန်းဆောင်ရွက်ပုံအဆင့်ဆင့်။ အဆိုပြုစီမံကိန်းသည် ဟင်းလင်းဖွင့်သတ္တုတူးဖော်သည့် နည်းစနစ်ဖြင့် တူးဖော်သည့်လုပ်ငန်းဖြစ်ပါသည်။ လုပ်ငန်းဆောင်ရွက်ရာတွင် လုပ်ကွက်မျက်နှာပြင် ရှင်းလင်းခြင်း၊ အပေါ်ယံဖုံးအုပ်နေသော Top Soil ဖယ်ရှားခြင်း၊ အပေါ်ယံမြေမာ(White Clay) ဖယ်ရှားစုပုံခြင်းနှင့် ကျောက်မီးသွေးထုတ်လုပ်ခြင်းလုပ်ငန်းများ ဆောင်ရွက်သွားမည် ဖြစ်ပါသည်။ ကျောက်မီးသွေးကြောအထူနှင့် အပေါ်ယံမြေလွှာ၏အထူကို သိရှိနိုင်ရန် လုပ်ကွက် ရေယာအား Diamond Drill Hole များ(၁၇၄ ကျင်း)တူးထားပြီး Stripping ratio ၁:၁၀ မှ ၁:၁၅ အချိုးဖြင့် အပေါ်ယံမြေလွှာများကို ဖယ်ရှားသယ်ထုတ်ပြီး Dump Site တွင် စုပုံထားရှိခြင်း၊ အပေါ်ယံ မြေလွှာများကို ဖယ်ရှားတူးဖော်ရာတွင် ယမ်းဖောက်ခွဲခြင်းများ ဆောင်ရွက်ရန် မလိုအပ်သဖြင့် Power Shovel, Backhoe များဖြင့် တိုက်ရိုက်တူးဖော်ပြီး အပေါ်ယံမြေမာ(white clay) များကို ဖယ်ရှားရန်အတွက် လွန်တူး၊ ယမ်းခွဲဆောင်ရွက်မည်ဖြစ်ပြီး တူးဖော်ပြီး ယမ်းခွဲမြေစာများကို Backhoe ထရပ်ကားများဖြင့် သယ်ဆောင်၍ Dump Site သို့ စုပုံခြင်း၊ မြေစာစုပုံခြင်းအား တစ်လွှာလျှင်(5m)အမြင့်ထားရှိပြီး Dump Site Slope ကို(70deg)ထားရှိ၍ Dump Site အောက်ခြေနှင့် Bench Slope ဆင်ခြေလျှောတစ်လျှောက်တွင် သစ်ပင်များစိုက်ပျိုးထားပြီး



မြေဆီလွှာလျှော့ကျမှု မရှိစေရန်နှင့် ရေစီးရေလာ ကောင်းမွန်အောင် ဆောင်ရွက်ထားမည် ဖြစ်ပါသည်။ အပေါ်ယံမြေလွှာများဖယ်ရှားပြီး ထွက်ပေါ်လာသော ကျောက်မီးသွေးများကို တူးဖော် ပြီးစီးပါက Cut and Fill Method ကို အသုံးပြု၍ မြေပြန်ဖို့ကာ ကျန်ရှိနေသောများကို ဆက်လက် တူးဖော်ထုတ်လုပ်မည် ဖြစ်ပါသည်။ Dump Site မှ မြေများစုပုံစွန့်ပစ်ရာတွင် Dump Site Level ရောက်သည်အထိဖို့ပြီး ၎င်းအပေါ်မှ မြေဆီလွှာကောင်းသော(Top Soil)မြေများကို စနစ်တကျ ဖြန့်ဖို့၍ မြေပြုပြင်ဆောင်ရွက်ကာ သစ်သီးဝလံများ စိုက်ပျိုးဆောင်ရွက်မည် ဖြစ်ပါသည်။ ကျောက်မီးသွေးထုတ်လုပ်မှုအား တစ်ရက်လျှင် တန် ၂,၀၀၀ မှ ၂,၅၀၀ တန်ခန့်နှင့် တစ်နှစ်လျှင် တန်ချိန်(၆၀၀,၀၀၀ မှ ၁,၀၀၀,၀၀၀)ထိ ထုတ်လုပ်သွားမည်ဖြစ်ပါသည်။ တစ်နှစ်လျှင် စွန့်ပစ် မြေထွက်ရှိမှုမှာ(၁,၀၅၀,၀၀၀) ကုဗမီတာခန့် ထွက်ရှိမည် ဖြစ်ပါသည်။

၄။ အသုံးပြုကုန်ကြမ်းပစ္စည်းများ။ အသုံးပြုကုန်ကြမ်းပစ္စည်းများမှ စက်ပစ္စည်းအသုံးပြုမှု အနေဖြင့် 4.6 m³Electric Power Shovel(၄)စီး၊ 42 ton Dump Truck(၁၀)စီး၊ 0.75m³ Backhoe(Excavator)(၅)စီး၊ (1.5-2)m³ Backhoe(Excavator)(၁၀)စီး၊ V10(6x4)Dump Truck (၂၀)စီး၊ UD(8x4)Dump Truck(၂၆)စီး၊ Dozer(၇)စီး၊ Road Roller(၂)စီး၊ Grader(၁)စီး၊ Coal Crusher and Coal Belt Conveyor(၁)ခု၊ Carwler Drill(၁)စီး အသုံးပြုမည် ဖြစ်ပါသည်။ စီမံကိန်း လုပ်ငန်းမှာ စက်ယန္တရားအကူအညီဖြင့် လူအင်အားသုံးဆောင်ရွက်ရသော လုပ်ငန်းဖြစ်သောကြောင့် လုပ်ငန်းသုံးရေလိုအပ်မှု အများအပြား မရှိခြင်းနှင့် အထွေထွေသုံးရေနှင့် သောက်သုံးရေအတွက် ရေထွက်ဦးမှရေကို တီကျစ်မြို့မကျောင်းအတွင်း ပိုက်လိုင်းသွယ်တန်းပြီး ဒေသခံများနှင့် မျှဝေ သုံးစွဲမည်ဖြစ်ပြီး တစ်နှစ်လျှင် ရေလိုအပ်ချက်မှာ ဝန်ထမ်းသုံးရေအတွက်(၁,၇၉၆,၀၀၀)ဂါလန်ခန့် ဖြစ်ပါသည်။ လောင်စာဆီအသုံးပြုမှုအား တစ်နှစ်လျှင် စက်သုံးဆီ(ဒီဇယ်)ဂါလန်(၅)သိန်းခန့် အသုံးပြု သွားမည်ဖြစ်ပြီး ချောဆီ/စက်ဆီ(၁,၅၀၀)ဂါလန်ခန့်ကို အသုံးပြုသွားမည် ဖြစ်ပါသည်။ ဝန်ထမ်း အင်အားအနေဖြင့် ပြည်တွင်းဝန်ထမ်း(၄၀၈)ဦးအား တစ်ပတ်လျှင် အလုပ်လုပ်ရက်(၆)ရက် တစ်ရက်လျှင် အလုပ်လုပ်ချိန်(၈)နာရီနှုန်းဖြင့် ဆောင်ရွက်သွားမည် ဖြစ်ပါသည်။

၅။ စီမံကိန်းတည်နေရာ။ အဆိုပြုစီမံကိန်းသည် ရှမ်းပြည်နယ်(တောင်ပိုင်း)၊ တောင်ကြီး ခရိုင်၊ ပင်လောင်းမြို့နယ်၊ တီကျစ်ဒေသရှိ 93 D/11 A-250746၊ B-252746၊ C-252747၊ D-251747၊ E-249750၊ F-252751၊ G252754၊ H-254753၊ I-256755၊ J-259752၊ K-260750၊ L-262749၊ M-260748၊ N-264744၊ O-262742၊ P264739၊ Q-270732၊ R269730၊ S-270726၊ T-271722၊ U-268722၊ V-266725၊ W-263725၊ X-266727၊ Y-259732၊ Z-254738၊ AA-252742 တွင်

တည်ရှိပါသည်။



ဒေသစွမ်းအင်နှင့်သဘာဝအရင်းအမြစ်များဖွံ့ဖြိုးတိုးတက်ရေးကုမ္ပဏီလီမိတက်မှ
 ရှမ်းပြည်နယ်(တောင်ပိုင်း)၊ တောင်ကြီးခရိုင်၊ ပင်လောင်းမြို့နယ်၊ တီကျစ်ဒေသရှိ မြေဧရိယာ ၅၄၄ ဧက
 ကျယ်ဝန်းသောလုပ်ကွက်တွင် အကောင်အထည်ဖော်ဆောင်ရွက်လျက်ရှိသည့်
 ကျောက်မီးသွေး(စက်မှုတွင်းထွက်ကုန်ကြမ်း)အကြီးစားတူးဖော်ထုတ်လုပ်ရေးလုပ်ငန်း၏
 တည်နေရာပြမြေပုံ

မြေပုံအမှတ် ၉၃ ဒီ/ ၁၁ ၏ တစ်စိတ်တစ်ဒေသ

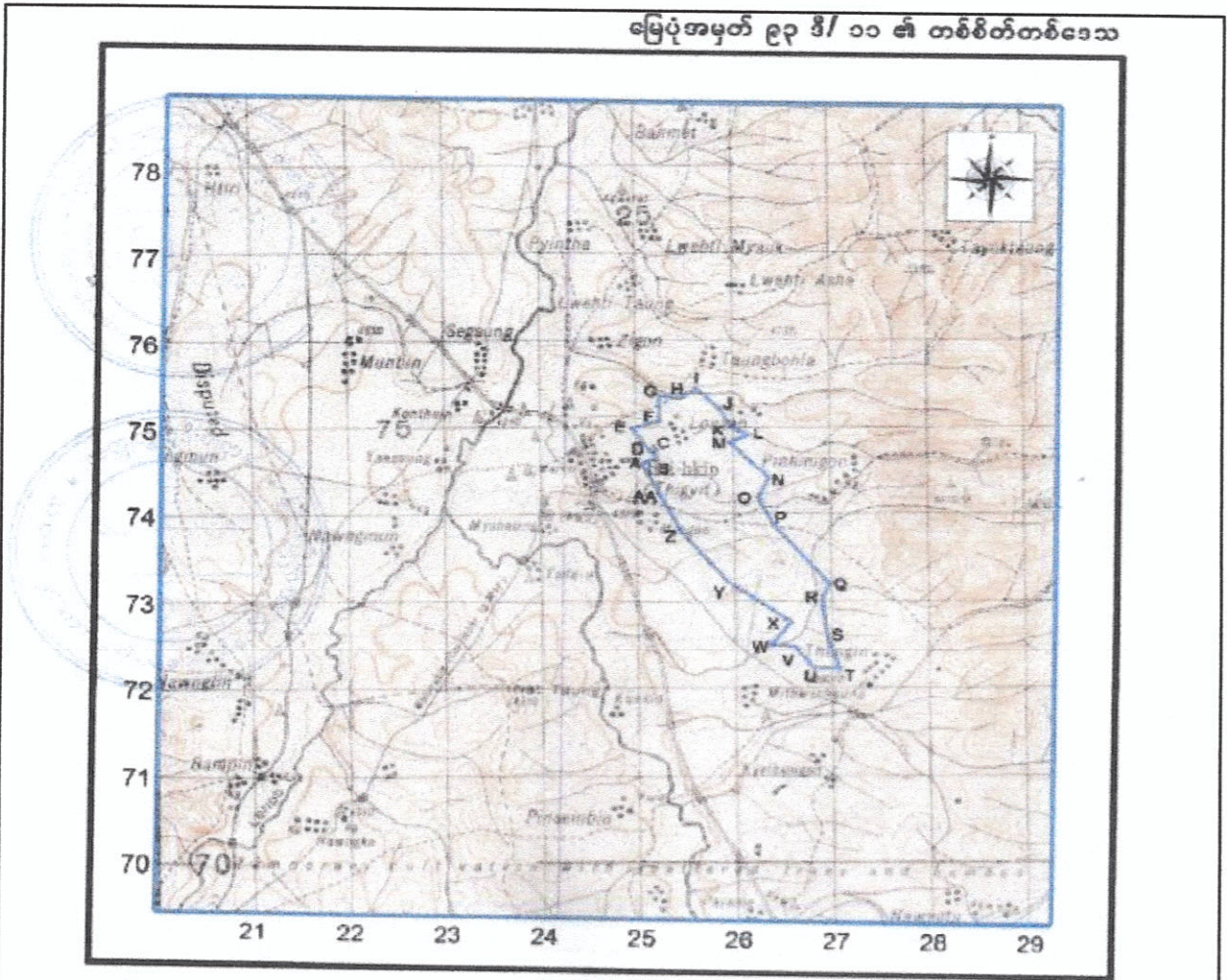

စာရွက်:

ကျောက်မီးသွေးထွက်ကွက်

- A - 250 746, B - 252 746, C - 252 747,
- D - 251 747, E - 249 750, F - 252 751,
- G - 252 754, H - 254 753, I - 256 755,
- J - 259 752, K - 260 750, L - 262 749,
- M - 260 748, N - 264 744, O - 262 742,
- P - 264 739, Q - 270 732, R - 269 730,
- S - 270 726, T - 271 722, U - 268 722,
- V - 266 725, W - 263 725, X - 266 727,
- Y - 259 732, Z - 254 738, AA - 252 742

မြေဧရိယာ - (၅၄၄)ဧက
 (၂၂၀၀၅ ထုတ်ရက်စီစီစီစီ)

(မြို့သူ)

လုပ်ငန်း
 လက်ထောက်ညွှန်ကြားရေးမှူး
 သတ္တုတွင်းဦးစီးဌာန

(အမတ်မြို့သူ)

တပ်ထွန်းဝင်း
 ဒုတိယညွှန်ကြားရေးမှူး
 သတ္တုတွင်းဦးစီးဌာန



ဒေသစွမ်းအင်နှင့်သဘာဝအရင်းအမြစ်များဖွံ့ဖြိုးတိုးတက်ရေးကုမ္ပဏီလီမိတက်မှ ရှမ်းပြည်နယ်(တောင်ပိုင်း)၊ တောင်ကြီးခရိုင်၊ ပင်လောင်းမြို့နယ်၊ တီကျစ်ဒေသရှိ မြေဧရိယာ ၅၄၄ ဧက ကျယ်ဝန်းသောလုပ်ကွက်တွင် အကောင်အထည်ဖော်ဆောင်ရွက်လျက်ရှိသည့် ကျောက်မီးသွေး(စက်မှုတွင်းထွက်ကုန်ကြမ်း)အကြီးစားတူးဖော်ထုတ်လုပ်ရေးလုပ်ငန်း၏ တည်နေရာပြမြေပုံ

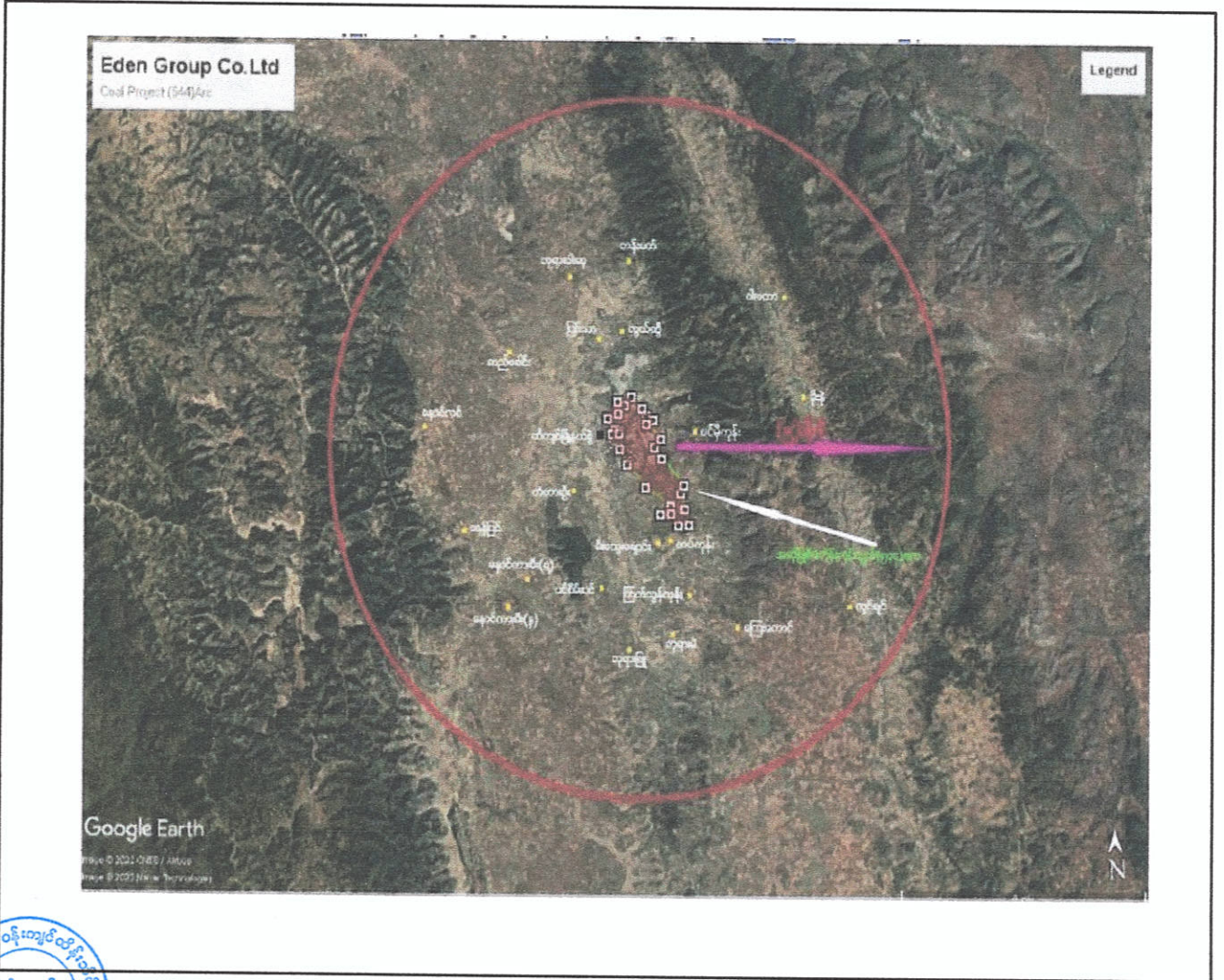

ကတိကဝတ်များ၊ စည်းကမ်းသတ်မှတ်ချက်များနှင့် အထွေထွေစည်းကမ်းများ

ပတ်ဝန်းကျင်စီမံခန့်ခွဲမှုအစီအစဉ်အရ လိုက်နာဆောင်ရွက်ရမည့် ကတိကဝတ်များ

၆။ အမှတ်(၁)သတ္တုတွင်းလုပ်ငန်း၏ ၁၉-၆-၂၀၂၃ ရက်စွဲပါ စာအမှတ်၊ ၁/ ၃(Edin)/၁၇/ ၂၃(၉၅၁၉)ဖြင့် တင်ပြလာသည့် ပတ်ဝန်းကျင်စီမံခန့်ခွဲမှုအစီအစဉ်တွင် ဖော်ပြထားသည့် အောက်ပါကတိကဝတ် များကို လိုက်နာဆောင်ရွက်ရမည်-

(က) မူဝါဒ၊ ဥပဒေနှင့် လုပ်ထုံးလုပ်နည်း။ စီမံကိန်းအဆိုပြုသူသည် ပတ်ဝန်းကျင် ထိန်းသိမ်းရေးဥပဒေ၊ ပတ်ဝန်းကျင်ထိန်းသိမ်းရေးနည်းဥပဒေများ၊ ပတ်ဝန်းကျင် ထိခိုက်မှုဆန်းစစ်ခြင်းဆိုင်ရာ လုပ်ထုံးလုပ်နည်း၊ အမျိုးသားပတ်ဝန်းကျင်ဆိုင်ရာ အရည်အသွေး(ထုတ်လွှတ်မှု)လမ်းညွှန်ချက်များနှင့် စီမံကိန်းနှင့်သက်ဆိုင်သည့် အခြား မူဝါဒ၊ ဥပဒေ၊ နည်းဥပဒေများကို လိုက်နာဆောင်ရွက်ရမည်။

(ခ) စီမံကိန်းဆောင်ရွက်မည့်လုပ်ငန်းစဉ်။ အဆိုပြုစီမံကိန်းသည် ဟင်းလင်းဖွင့်သတ္တု တူးဖော်သည့် နည်းစနစ်ဖြင့် တူးဖော်သည့်လုပ်ငန်းဖြစ်ပါသည်။ လုပ်ငန်းဆောင်ရွက် ရာတွင် လုပ်ကွက်မျက်နှာပြင် ရှင်းလင်းခြင်း၊ အပေါ်ယံဖုံးအုပ်နေသော Top Soil ဖယ်ရှားခြင်း၊ အပေါ်ယံမြေမာ(White Clay) ဖယ်ရှား စုပုံခြင်းနှင့် ကျောက်မီးသွေး ထုတ်လုပ်ခြင်းလုပ်ငန်းများ ဆောင်ရွက်သွားမည် ဖြစ်ပါသည်။ ကျောက်မီးသွေး ကြောအထူနှင့် အပေါ်ယံမြေလွှာ၏အထူကို သိရှိနိုင်ရန် လုပ်ကွက်ဧရိယာအား Diamond Drill Hole များ (၁၇၄ ကျင်း)တူးထားပြီး Stripping ratio ၁:၁၀ မှ ၁:၁၅ အချိုးဖြင့် အပေါ်ယံမြေလွှာများကို ဖယ်ရှားသယ်ထုတ်ပြီး Dump Site တွင် စုပုံ ထားရှိခြင်း၊ အပေါ်ယံမြေလွှာများကို ဖယ်ရှားတူးဖော်ရာတွင် ယမ်းဖောက်ခွဲခြင်းများ ဆောင်ရွက်ရန် မလိုအပ်သဖြင့် Power Shovel, Backhoe များဖြင့် တိုက်ရိုက် တူးဖော်ပြီး အပေါ်ယံမြေမာ(white clay)များကို ဖယ်ရှားရန်အတွက် လွန်တူး၊ ယမ်းခွဲ ဆောင်ရွက်မည်ဖြစ်ပြီး တူးဖော်ပြီး ယမ်းခွဲမြေစာများကို Backhoe ထရပ်ကား များဖြင့် သယ်ဆောင်၍ Dump Site သို့ စုပုံခြင်း၊ မြေစာစုပုံခြင်းအား တစ်လွှာလျှင် (5m) အမြင့်ထားရှိပြီး Dump Site Slope ကို(70deg)ထားရှိ၍ Dump Site အောက်ခြေနှင့် Bench Slope ဆင်ခြေလျှောတစ်လျှောက်တွင် သစ်ပင်များ စိုက်ပျိုး ထားပြီး မြေဆီလွှာလျှောကျမှု မရှိစေရန်နှင့် ရေစီးရေလာ ကောင်းမွန်အောင် ဆောင်ရွက်ထားမည် ဖြစ်ပါသည်။ အပေါ်ယံမြေလွှာဖယ်ရှားပြီး ထွက်ပေါ် လာသော ကျောက်မီးသွေးများကို တူးဖော်ပြီးစီးပါက Cut and Fill Method ကို အသုံးပြု၍ မြေပြန်ဖို့ကာ ကျန်ရှိဧရိယာများကို ဆက်လက် တူးဖော်ထုတ်လုပ်မည်

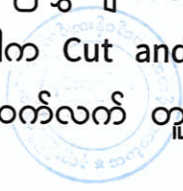

ဖြစ်ပါသည်။ Dump Site မှမြေများစုပုံစွန့်ပစ်ရာတွင် Dump Site Level ရောက်သည်အထိဖို့ပြီး ၎င်းအပေါ်မှ မြေဆီလွှာကောင်းသော(Top Soil)မြေများကို စနစ်တကျဖြန့်ဖြူး၍ မြေပြုပြင်ဆောင်ရွက်ကာ သစ်သီးဝလံများ စိုက်ပျိုး ဆောင်ရွက်မည် ဖြစ်ပါသည်။ ကျောက်မီးသွေး တစ်ရက်လျှင် တန် ၂,၀၀၀ မှ ၂,၅၀၀ တန်ခန့်နှင့် တစ်နှစ်လျှင် တန်ချိန်(၆၀၀,၀၀၀ မှ ၁,၀၀၀,၀၀၀)ထိ ထုတ်လုပ်သွားမည် ဖြစ်ပါသည်။ တစ်နှစ်လျှင် စွန့်ပစ်မြေထွက်ရှိမှု (၁,၀၅၀,၀၀၀) ကုဗမီတာခန့် ထွက်ရှိမည် ဖြစ်ပါသည်။

- (ဂ) လေထုအရည်အသွေးစီမံခန့်ခွဲမှု။ အောက်ပါအတိုင်း လိုက်နာဆောင်ရွက်ရမည်-
 - (၁) ကျောက်မီးသွေး သယ်ယူပို့ဆောင်ရာတွင် အသုံးပြုသော မြေသားလမ်းများနှင့် စုပုံရပ်များကို ရေဖျန်းခြင်းများ ဆောင်ရွက်ရန်၊
 - (၂) ပတ်ဝန်းကျင်လေထုထဲသို့ အမှုန်အမွှားများ ပျံ့လွင့်မှုမရှိစေရန် မိုးကာများ စနစ်တကျအုပ်၍ သယ်ဆောင်ရန်၊
 - (၃) ကျောက်မီးသွေး စုပုံသည့်နေရာများတွင် အကာအရံများ စီမံထားရှိရန်၊
 - (၄) ထင်းမီးများသုံးစွဲခြင်းအား ဂရုတစိုက် ရှိစေရန် ကြီးကြပ်ဆောင်ရွက်ခြင်း၊ လေထုထဲသို့ အနံ့အသက်ဆိုးများ ထွက်ပေါ်မှုမရှိစေရန် စွန့်ပစ်ပစ္စည်းများ စွန့်ပစ်မှုကို နေ့စဉ် ကြီးကြပ်ဆောင်ရွက်ရန်၊
 - (၅) လေထုအရည်အသွေးအား အမျိုးသားပတ်ဝန်းကျင်ဆိုင်ရာ အရည်အသွေး (ထုတ်လွှတ်မှု)လမ်းညွှန်ချက်များနှင့်အညီ လျှော့ချဆောင်ရွက်သွားရန်။
- (ဃ) ရေအရည်အသွေးစီမံခန့်ခွဲမှု။ အောက်ပါအတိုင်း လိုက်နာဆောင်ရွက်ရမည်-
 - (၁) လုပ်ကွက်နှင့် ရေသွားလမ်း၊ ချောင်းမြောင်းတို့အကြား ကြားခံနယ်မြေများ ဆောင်ရွက်ခြင်း၊ ရေလွှဲမြောင်းနှင့် ရေနုတ်မြောင်းစနစ်များ ထားရှိရန်၊
 - (၂) လုပ်ငန်းမှ စွန့်ပစ်ပစ္စည်းများကို ရေသွားလမ်းကြောင်းများသို့ တိုက်ရိုက် စွန့်ပစ်မှုအား ရှောင်ကြဉ်ခြင်း၊ တိုက်စားမှု/အနည်အနှစ်ကျမှုများ မဖြစ်ပေါ် စေရန် လုပ်ငန်းအသုံးပြု ဆက်သွယ်ရေးလမ်းများမှအစ ချောင်းနှင့်ရေသွား လမ်းတို့အား ရှောင်ကြဉ်ရန်၊
 - (၃) ရေထုညစ်ညမ်းမှု မဖြစ်စေရန် သန့်စင်ခန်းများအား စနစ်တကျ ထားရှိရန်၊ စွန့်ပစ်ရေများကို သန့်စင်ပြီးမှသာ စွန့်ပစ်ရန်နှင့် စက်သုံးဆီများကို ဖိတ်စင်မှု မရှိအောင် စနစ်တကျ ကိုင်တွယ်အသုံးပြုခြင်းများ ဆောင်ရွက်ရန်၊
 - (၄) ရေသယံဇာတများ၊ မြေနေရေနေသတ္တဝါများ ထိန်းသိမ်းစောင့်ရှောက် ကာကွယ် နိုင်မည့် အစီအမံများ ထားရှိရန်၊



(၅) တူးဖော်ထုတ်လုပ်သည့်အခါ ရေအရည်အသွေးအား အမျိုးသားပတ်ဝန်းကျင် ဆိုင်ရာ အရည်အသွေး(ထုတ်လွှတ်မှု)လမ်းညွှန်ချက်နှင့်အညီ လျှော့ချ ဆောင်ရွက်ရန်။

- (င) မြေထုအရည်အသွေးစီမံခန့်ခွဲမှု။ အောက်ပါအတိုင်း လိုက်နာဆောင်ရွက်ရမည်-
 - (၁) လုပ်ငန်းဆောင်ရွက်မှုတွင် အနည်းဆုံး ဧရိယာဖြစ်စေရန်နှင့် သီးခြားတောရင်းရန် မလိုအပ်သော ကွက်လပ်နေရာများတွင် ဒေသနှင့်ကိုက်ညီသော သစ်မျိုးများကို လုပ်ငန်းဆောင်ရွက်မှု အဆင့်တိုင်းတွင် အချိုးကျ စိုက်ပျိုးသွားခြင်းဖြင့် ပတ်ဝန်းကျင်အပေါ် သက်ရောက်မှုများကို လျှော့ချသွားရန်၊
 - (၂) လုပ်ငန်းသုံးစွန့်ပစ်ပစ္စည်းများဖြစ်သော ပုလင်းခွံ၊ သံဘူးခွံ၊ ပလတ်စတစ်၊ အသုံးပြုပြီးသော ချောဆီစသည့် စွန့်ပစ်ပစ္စည်းများကို သတ်မှတ်ထားသော နေရာတွင် စွန့်ပစ်ရန်နှင့် ဒီဇယ်ဆီများကို အသုံးပြုရာတွင် မြေပေါ်သို့ တိုက်ရိုက် မကျရောက်အောင် စနစ်တကျ သုံးစွဲရန်။

- (စ) ဆူညံသံစီမံခန့်ခွဲမှု။ အောက်ပါအတိုင်း လိုက်နာဆောင်ရွက်ရမည်-
 - (၁) စက်ယန္တရားကြီးများ အသုံးပြုမှုကို လိုအပ်မှသာ အသုံးပြုရန်နှင့် လုပ်ငန်း ဆောင်ရွက်မှုအချိန် သတ်မှတ်ခြင်းများ ဆောင်ရွက်သွားရန်၊
 - (၂) ဝန်ထမ်းလုပ်သားတို့အား စွမ်းဆောင်ရည်မြင့် အကာအကွယ်ပစ္စည်းများ စီမံ တပ်ဆင်စေရန်နှင့် အသိပညာပေးခြင်းနှင့် လေ့ကျင့်ခြင်းများ ပုံမှန် ဆောင်ရွက်ရန်၊
 - (၃) အသံထွက်သော မီးစက်များနှင့် အင်ဂျင်များတွင် အသံထိန်းစနစ်များ တပ်ဆင် အသုံးပြုရန်၊
 - (၄) ဆူညံသံနှင့်တူနံခါမှုများအား အမျိုးသားပတ်ဝန်းကျင်ဆိုင်ရာ အရည်အသွေး (ထုတ်လွှတ်မှု)လမ်းညွှန်ချက်များနှင့်အညီ ဆောင်ရွက်သွားရန်။

- (ဆ) စွန့်ပစ်ပစ္စည်းစီမံခန့်ခွဲမှု။ အောက်ပါအတိုင်း လိုက်နာဆောင်ရွက်ရမည်-
 - (၁) လုပ်ငန်းသုံးစွန့်ပစ်ပစ္စည်းများနှင့် အသုံးပြုပြီးသော ချောဆီများကို စွန့်ပစ် ပစ္စည်းများကို သတ်မှတ်ထားသော နေရာတွင်သာ စွန့်ပစ်ရန်၊
 - (၂) စွန့်ပစ်ရေများအား အနည်ထိုင် သန့်စင်ပြီးမှသာ စွန့်ပစ်ရန်၊
 - (၃) စုပုံထားသော စွန့်ပစ်မြေစာများကို စီမံကိန်းအသုံးပြု ဆက်သွယ်ရေး လမ်းများ၏ ချိုင့်ခွက်များ ပြုပြင်ခြင်း၊ မြေဖို့ခြင်းနှင့် ကျင်းဟောင်းများကို မြေဖို့ခြင်းတို့တွင် ပြန်လည် အသုံးပြုရန်၊
 - (၄) ဝန်ထမ်းအိမ်ရာများမှ ထွက်ရှိလာသော စွန့်ပစ်ရေနှင့် အရည်များကို စွန့်ပစ် ရေစုကန်(၃)ကန် အဆင့်ဆင့်ထားရှိပြီး ၎င်းကန်များအတွင်းသို့ သွယ်တန်းစီးဝင် အနည်ထိုင်စေကာ လုပ်ကွက်အတွင်းနှင့် ကျေးရွာချင်းဆက်လမ်းများကို



ဖုန်မှုန့်ပျံ့လွင့်မှု မရှိစေရန်အတွက် ရေဖျန်းရန်နှင့် ပျိုးပင်နှင့်သစ်ပင်များကို ရေလောင်းခြင်းများတွင် အသုံးပြုသွားရန်။

- (ဇ) ဇီဝမျိုးစုံမျိုးကွဲများ စီမံခန့်ခွဲမှု။ အောက်ပါအတိုင်းလိုက်နာဆောင်ရွက်ရမည်-
 - (၁) သစ်ပင်များ ပြန်လည်စိုက်ပျိုးနိုင်ရန်အတွက် စနစ်တကျ သတ်မှတ်ထားသော နေရာတွင် မြေနေရာနှင့် အကျယ်အဝန်း ရွေးချယ်သတ်မှတ်ခြင်းနှင့် စိုက်ပျိုး ထားသော သစ်ပင်များအား ရေလောင်းရန်အတွက် သဘာဝရေလမ်းသွယ်များ၊ ရေသွယ်ပိုက်များ တပ်ဆင်နိုင်ရန် စီစဉ် ဆောင်ရွက်သွားရန်၊
 - (၂) သဘာဝပေါက်ပင်များအား ဖျက်ဆီးခြင်းနှင့် လောင်စာအဖြစ် အသုံးပြုခြင်းအား တားမြစ်ရန်၊
 - (၃) သစ်တောမီးရှို့ခြင်းနှင့် အမဲလိုက်ခြင်းအား တားဆီး စစ်ဆေးခြင်းနှင့် သားရဲ တိရစ္ဆာန်များအား ထောင်ချောက်ဆင်ဖမ်းဆီးခြင်းအား တားမြစ်ရန်။
- (ဈ) ကျန်းမာရေးနှင့်ဘေးအန္တရာယ်ကင်းရှင်းရေး အစီအစဉ်။ အောက်ပါအတိုင်း လိုက်နာ ဆောင်ရွက်ရမည်-
 - (၁) စီမံကိန်းလုပ်ငန်းမဆောင်ရွက်သော လက်ကျန်ဧရိယာများကို ကုမ္ပဏီမှ ထိန်းသိမ်းကာကွယ်တောအဖြစ် ထားရှိကာ ထိန်းသိမ်းစောင့်ရှောက်သွားရန်၊
 - (၂) ကုမ္ပဏီမှ ကျွန်းပျိုးပင်များနှင့် မယ်ဇေလီပင်များကို သစ်တောဦးစီးဌာန ပျိုးခြံ များမှ ဝယ်ယူပျိုးထောင်ထားရှိ၍ စီမံကိန်းဆောင်ရွက်ပြီးသော နေရာများတွင် စိုက်ပျိုးသွားရန်၊
 - (၃) လုပ်ငန်းလိုအပ်ချက်အရ အရေးကြီးသော ရေထိန်းတောများ၊ တောတိရစ္ဆာန် ခိုအောင်းရာနေရာများကို မူလနေရာတွင် ပြန်လည် ပြုစုပျိုးထောင်ရန် မလွယ် ကူပါက အခြားအစားထိုးနေရာများတွင် သစ်တောနှင့်ဇီဝမျိုးစုံမျိုးကွဲများ ထိန်းသိမ်းရေးကို အထောက်အကူပြုသော လုပ်ငန်းများအဖြစ် သက်ဆိုင်ရာ ဌာနနှင့် ညှိနှိုင်းတိုင်ပင်၍ အားပေးကူညီ ဆောင်ရွက်သွားရန်၊
 - (၄) ဒေသခံများ ကိုယ်တိုင်ဦးစီး၍ ပူးပေါင်းပါဝင် ထိန်းသိမ်းဆောင်ရွက်သော Community Based Conservation လုပ်ငန်းများကို ပံ့ပိုးကူညီ ဆောင်ရွက် သွားရန်၊
 - (၅) သစ်ပင်များ ပြန်လည်စိုက်ပျိုးရန်အတွက် စနစ်တကျ သတ်မှတ်ထားသော နေရာတွင် မြေနေရာနှင့် အကျယ်အဝန်း ရွေးချယ်သတ်မှတ် ဆောင်ရွက် သွားရန်၊
 - (၆) စိုက်ပျိုးထားသော သစ်ပင်များအား ရေလောင်းနိုင်ရန်အတွက် သဘာဝ ရေသွယ်များနှင့် ရေသွယ်ပိုက်များ တပ်ဆင်နိုင်ရန် စီစဉ် ဆောင်ရွက်ရန်၊



- (၇) သစ်တောဦးစီးဌာန၏ လမ်းညွှန်မှုဖြင့် ဒေသနှင့်ကိုက်ညီသော သစ်ပင်အမျိုးအစားများအား စိုက်ပျိုးသွားရန်၊
 - (၈) သစ်ပင်များစိုက်ပျိုးရာတွင် အပင်ပေါက်မှ သစ်ပင်များကြီးထွားသည်အထိ စောင့်ကြပ်ကြည့်ရှုခြင်းနှင့် ပြုစုပျိုးထောင်ခြင်းလုပ်ငန်းများကို စီမံချက်များရေးဆွဲ၍ စီစဉ် ဆောင်ရွက်သွားရန်၊
 - (၉) သဘာဝပေါက်ပင်များအား ဖျက်ဆီးခြင်းနှင့် လောင်စာအဖြစ် အသုံးပြုခြင်းများကို တားမြစ်ခြင်း၊ သစ်တောမီးရှို့ခြင်းနှင့် အမဲလိုက်ခြင်းများ တားဆီးသွားရန်၊
 - (၁၀) သားရဲတိရစ္ဆာန်များအား ထောင်ချောက်ဆင်ဖမ်းဆီးခြင်းများ တားမြစ်ရန်။
- (ည) ကျန်းမာရေးနှင့် ဘေးအန္တရာယ်ကင်းရှင်းရေး အစီအစဉ်။ အောက်ပါအတိုင်း လိုက်နာဆောင်ရွက်ရမည်-
- (၁) လုပ်ငန်းခွင်ကျွမ်းကျင်မှု ရှိစေရန်အတွက် ဝန်ထမ်းများအား ကျွမ်းကျင်ပညာရှင်များမှ လေ့ကျင့် သင်ကြားပေးခြင်းများ ဆောင်ရွက်ရန်၊
 - (၂) လုပ်ငန်းခွင်အတွင်း တစ်ကိုယ်ရေသုံးကာကွယ်ရေးပစ္စည်းများ စနစ်တကျ ဝတ်ဆင်သုံးစွဲစေရန်၊
 - (၃) သဘာဝဘေးအန္တရာယ်များကျရောက်၍ အရေးပေါ်အခြေအနေများ ပေါ်ပေါက်လာပါက ဖြေရှင်းဆောင်ရွက်နိုင်စေရန် ကာကွယ်ရေးအစီအမံများ၊ အရေးပေါ်ကာကွယ်ရေးစီမံချက်များ ကြိုတင်ရေးဆွဲ၍ ဇာတ်တိုက်လေ့ကျင့်ခြင်းနှင့် အသိပညာပေးခြင်းများ ဆောင်ရွက်ရန်၊
 - (၄) လုပ်ငန်းခွင်အတွင်း မတော်တဆ ထိခိုက်မှုများ ဖြစ်ပေါ်ခြင်း၊ မီးလောင်မှုများ ဖြစ်ပွားခြင်း၊ မမျှော်မှန်းနိုင်သော အရေးပေါ်အခြေအနေတို့အတွက် အရေးပေါ်တုံ့ပြန်မှုစီမံချက်(ERP)များ ရေးဆွဲကာ ဆောင်ရွက်ရန်၊
 - (၅) တီကျစ်ကျေးရွာရှိ တိုက်နယ်ကျန်းမာရေးဌာနအား ကုမ္ပဏီမှ လိုအပ်သော ဆေးဝါးနှင့် ကျန်းမာရေး ဆေးပေးခန်းသုံးပစ္စည်းများ လှူဒါန်းသွားရန်နှင့် မတော်တဆ ထိခိုက်မှုများ ပေါ်ပေါက်လာပါက အချိန်မီ ဆက်သွယ်နိုင်ရေး စီမံ ဆောင်ရွက်ရန်၊
 - (၆) အလုပ်သမားများအား လုပ်ငန်းခွင်အန္တရာယ်ကင်းရှင်းစေရေးအတွက် ရှေးဦးသူနာပြုပစ္စည်းများ ထောက်ပံ့ထားရှိရန်နှင့် ကျန်းမာရေးနှင့် ညီညွတ်ပြီး သန့်ရှင်းသော အလုပ်သမားတန်းလျားများ စီမံ ဆောင်ရွက်ရန်။

(ဋ) အရေးပေါ်အခြေအနေတုံ့ပြန်ရေးအစီအစဉ်။ တစ်ဖက်ပါအတိုင်း လိုက်နာဆောင်ရွက်ရမည်-



- (၁) အရေးပေါ်အခြေအနေ ကျရောက်လာပါက ဝန်ထမ်းနှင့်လုပ်သားများအား အနီးဆုံး ဆက်သွယ်ရေးကိရိယာ ရှိရာနေရာသို့ စုစည်းသွားနိုင်စေရန် စီမံဆောင်ရွက်ထားရန်၊
 - (၂) ဝန်ထမ်းနှင့်အလုပ်သမားများအား မြေထု၊ ရေထုနှင့် လေထုညစ်ညမ်းခြင်း လက္ခဏာများ၊ အနံ့အသက်၊ အငွေ့ထွက်ရှိမှု စသည်တို့နှင့်ပတ်သက်၍ ကြိုတင်ရှင်းလင်း အသိပညာပေးခြင်းနှင့် ကျောက်မီးသွေး တူးဖော်နေစဉ်အတွင်း ကျောက်မီးသွေးတွင်း နံရံများ၊ ကျောက်မီးသွေးသယ်ယူသော ယာဉ်လမ်းကြောင်းများတွင် ပုံမှန် မဟုတ်ဘဲ ထူးခြားသော အခြေအနေများ တွေ့ရှိပါက ချက်ခြင်း သတင်းပို့ ဆောင်ရွက်ရန်၊
 - (၃) ဆင့်ကဲသတင်းပို့စနစ်နှင့် အချက်ပြစနစ်များအား ကြိုတင် ရှင်းလင်း သင်ကြားလေ့ကျင့်ပေးထားရန်၊
 - (၄) လုပ်ငန်းခွင်ဘေးအန္တရာယ်ရှိသော နေရာ၊ ဌာနဝန်ထမ်း/လုပ်သားများ အမြန်ဆုံး ထွက်ခွာစေခြင်း၊ လုံခြုံဘေးကင်းသောနေရာသို့ အမြန်ဆုံး ရောက်ရှိစေရေး သတိပေးချက်နှင့် အချက်ပြစနစ်များ တပ်ဆင်ခြင်း၊ ကြိုတင် ဇာတ်တိုက်ခြင်းများ ဆောင်ရွက်သွားရန်၊
 - (၅) ကြိုတင်သတ်မှတ် ဖွဲ့စည်းထားသော တုံ့ပြန်ရေးအဖွဲ့များမှ သတ်မှတ်နေရာ အလိုက် စုစည်းခြင်း၊ သက်ဆိုင်ရာ အပိုင်းအလိုက် တုံ့ပြန်ဆောင်ရွက်ခြင်းနှင့် ပူးပေါင်းဆောင်ရွက်ခြင်းများကို ဆောင်ရွက်ထားရန်၊
 - (၆) အဆိပ်အတောက်ဖြစ်စေမည့် ဓာတုဗေဒ၊ ပိုးမွှားပျော်ဝင်ပစ္စည်းများ ပျံ့နှံ့ဝင်ရောက်ခြင်း ရှိ/မရှိ စမ်းသပ် စစ်ဆေးသည့်ကိရိယာ(Rapid Test Kits)များ အသင့် ထားရှိရန်၊
 - (၇) ရေသန့်နှင့် အစားအသောက်များ အချိန်မီ ထောက်ပံ့ဖြည့်တင်းနိုင်မည့် အစီအစဉ်များ ဆောင်ရွက်ရန်။
- (၄) စောင့်ကြပ်ကြည့်ရှုမည့်အစီအစဉ်။ စောင့်ကြပ်ကြည့်ရှုမည့်အစီအစဉ်နှင့်စပ်လျဉ်း၍ အောက်ပါအတိုင်း လိုက်နာဆောင်ရွက်ရမည်-
- (၁) လေအရည်အသွေးညစ်ညမ်းမှုနှင့်ပတ်သက်၍ NO₂, SO₂, PM_{2.5}, PM₁₀ စသည့် ပါရာမီတာများအား(၆)လလျှင်(၁)ကြိမ် တိုင်းတာစစ်ဆေးရန်၊
 - (၂) ရေထုအရည်အသွေးအား ရေထွက်ဦးမှ စိမ့်ထွက်ရေ pH, Arsenic, Copper, Iron, Chloride, Lead, Maganese, Turbidity, Cyanide စသည့် ပါရာမီတာများအား(၆)လလျှင်(၁)ကြိမ် တိုင်းတာ စစ်ဆေးရန်၊
 - (၃) ဆူညံသံနှင့်တုန်ခါမှုအား (၆)လလျှင်(၁)ကြိမ် တိုင်းတာစစ်ဆေးရန်။



- (၄) မြေထုအရည်အသွေးအား စွန့်ပစ်မြေစာပုံတွင် Aesenic, Lead, Mercury, Cadmium, Chromium, pH စသည့် ပါရာမီတာများအား (၆)လလျှင်(၁)ကြိမ် တိုင်းတာစစ်ဆေးရန်၊
- (၅) စွန့်ပစ်ပစ္စည်းများ(အစိုင်အခဲ/အရည်)အား လုပ်ငန်းသုံး စွန့်ပစ်ရေကန်၊ ဝန်ထမ်း အိမ်ရာများမှ ထွက်ရှိလာသော အမှိုက်များ၊ အရည်များ၊ စွန့်ပစ်ရေ စုကန်တွင် Arsenic, Copper, Cyanide, Lead, Mercury, pH, Znic တို့အား (၆)လလျှင် (၁)ကြိမ် တိုင်းတာစစ်ဆေးရန်၊
- (၆) လုပ်ငန်းခွင်ကျန်းမာရေးနှင့် ဘေးကင်းလုံခြုံရေးအတွက် နေ့စဉ် စီမံကိန်း လုပ်သားများကို စီမံကိန်းသုံးစက်ယန္တရားများမှ ထိခိုက်နိုင်သော အန္တရာယ် များမှ ကာကွယ်ရန်နှင့် ရာသီအလိုက် ဖြစ်ပေါ်တတ်သော ဝမ်းရောဂါ၊ ငှက်ဖျား ရောဂါများနှင့် စီမံကိန်းလုပ်ကွက်တာဝန်ခံမှ ဦးဆောင်၍ ကြီးကြပ် ဆောင်ရွက်ရန်၊
- (၇) လူမှုပတ်ဝန်းကျင်အခြေအနေအား လစဉ် စီမံကိန်း အနီးဝန်းကျင်ရှိ ကျေးရွာ များနှင့် စီမံကိန်းအနီး ပတ်ဝန်းကျင်ရေယာများသို့ စောင့်ကြပ်ကြည့်ရှုသွားရန်။

(၃) တာဝန်ယူဆောင်ရွက်မည့်အဖွဲ့အစည်းများ။ ပတ်ဝန်းကျင်စီမံခန့်ခွဲမှုအစီအစဉ်၊ စောင့်ကြပ်ကြည့်ရှုခြင်းအစီအစဉ်နှင့် မိုင်းပိတ်သိမ်းခြင်းများအစီအစဉ်အတွက် တာဝန်ယူ ဆောင်ရွက်မည့် အဖွဲ့အစည်းတို့အား အစီရင်ခံစာ၌ဖော်ပြထားသည့်အတိုင်း ဖွဲ့စည်း ဆောင်ရွက်ရမည်။

(ဃ) အများပြည်သူနှင့်တိုင်ပင်ဆွေးနွေးခြင်း။ အများပြည်သူနှင့်တိုင်ပင်ဆွေးနွေးခြင်းကို စီမံကိန်းအကောင်အထည်ဖော်ဆောင်ရွက်နေစဉ် ကာလများတွင် စဉ်ဆက်မပြတ် ဆောင်ရွက်ရမည်။

(ဏ) လျာထားအသုံးစရိတ်။ ပတ်ဝန်းကျင်စီမံခန့်ခွဲမှုအစီအစဉ်အတွက် အသုံးပြုမည့် လျာထားအသုံးစရိတ်အား အောက်ပါကတိကဝတ်အတိုင်း ဆောင်ရွက်ရန်နှင့် လုံလောက်မှုမရှိပါက ထပ်မံ ဖြည့်တင်းဆောင်ရွက်ရမည်-

- (၁) စောင့်ကြပ်ကြည့်ရှုမည့်အစီအစဉ်အတွက် ရန်ပုံငွေကျပ် သိန်း(၁၇၅)ခန့် လျာထား သုံးစွဲရန်၊
- (၂) CSR လုပ်ငန်းအစီအစဉ်အတွက် ရန်ပုံငွေကျပ် သိန်း(၃၀၀)ခန့် လျာထားသုံးစွဲရန်၊
- (၃) ဘေးအန္တရာယ်ကာကွယ်ရေး၊ ကျန်းမာရေးနှင့် စွမ်းဆောင်ရည်မြှင့်တင်ခြင်း သင်တန်းအစီအစဉ်များအတွက် ရန်ပုံငွေကျပ် သိန်း(၁၅၀)ခန့် လျာထားသုံးစွဲရန်၊
- (၄) အများပြည်သူနှင့် တိုင်ပင်ဆွေးနွေးခြင်းအစီအစဉ်အတွက် ရန်ပုံငွေကျပ် သိန်း (၃၀)ခန့် လျာထားသုံးစွဲရန်၊



- (၅) မိုင်းပိတ်သိမ်းခြင်းအစီအစဉ် ဆောင်ရွက်ရန်အတွက် ရန်ပုံငွေကျပ် သိန်း(၁၂၀)ခန့် လျာထားသုံးစွဲရန်၊
- (၇) ပတ်ဝန်းကျင်ထိခိုက်မှုလျော့ပါးစေရေးနှင့် ပြန်လည်ထူထောင်ရေးလုပ်ငန်းများ ဆောင်ရွက်ရန်အတွက် ရန်ပုံငွေကျပ် သိန်း(၃၃၅)ခန့် လျာထားသုံးစွဲရန်၊
- (၈) လိုအပ်ပါက အစီရင်ခံစာပါ ဖော်ပြချက်များအတိုင်း ထပ်မံ ဖြည့်တင်း ဆောင်ရွက်ရန်။

(တ) မိုင်းပိတ်သိမ်းခြင်းစီမံခန့်ခွဲမှုအစီအစဉ်။ အောက်ပါအတိုင်း လိုက်နာဆောင်ရွက် ရမည်-

- (၁) တူးဖော်သည့် လုပ်ငန်းစတင်ချိန်မှစ၍ အပေါ်ယံမြေဆီလွှာနှင့် စွန့်ပစ်မြေစာ များအား မြေစာပုံနေရာတွင် စနစ်တကျ စုပုံ၍ ကျင်းများနှင့် ချိုင့်များတွင် ပြန်လည်မြေဖို့ခြင်းများ ဆောင်ရွက်ရန်၊
- (၂) မြေသားပြိုကျနိုင်သော နံရံများ၊ တောင်စောင်းများရှိပါက သစ်ပင်များစိုက်ပျိုး၍ မြေသားထိန်းသိမ်းခြင်းများ ပြုလုပ်မည်ဖြစ်ပြီး လိုအပ်ပါက မြေထိန်းနံရံများ ပြုလုပ်သွားရန်၊
- (၃) တူးဖော်ထားသည့် ကျင်းများနှင့်ချိုင့်များအား စွန့်ပစ်မြေစာများ ဖြည့်တင်းပြီး မြေညှိ၍ ၎င်းအပေါ်တွင် အပေါ်ယံမြေဆီလွှာများ ပြန်လည်အသုံးပြုကာ ဒေသ မျိုးရင်းဖြစ်ပြီး ကြီးထွားနှုန်းမြန်သောအပင်များ စိုက်ပျိုးပေးရန်၊
- (၄) စီမံကိန်းပြီးစီးချိန်တွင် ဆောက်လုပ်ထားသော အဆောက်အဦများအား ဖျက်သိမ်းသယ်ယူခြင်း၊ ယာဉ်နှင့် စက်ယန္တရားများအား အခြားစီမံကိန်းသို့ ပြောင်းရွှေ့ခြင်း၊ လူ့အသုံးအဆောင်ပစ္စည်းနှင့် စွန့်ပစ်ပစ္စည်းများအား တွင်းတူး၍ မြေမြှုပ်ခြင်းများ ဆောင်ရွက်ရန်၊
- (၅) လုပ်ကွက်ဧရိယာအတွင်း ယာယီဖောက်လုပ်ထားသော လမ်းများအား ပြန်လည် ပြုပြင်ပေးခြင်းနှင့် မြေဖို့ခြင်းများ ဆောင်ရွက်ရန်၊
- (၆) စီမံကိန်းအနီး လုပ်ကွက်နှင့် ဆက်စပ်နေသောဧရိယာရှိ ချောင်း၊ ရေတွင်း၊ ရေကန်၊ ရေထွက်ပေါက်များမှ ရေနမူနာများရယူ၍ ရေအရည်အသွေးအား တိုင်းတာစစ်ဆေးရန်၊
- (၇) တူးဖော်ထုတ်လုပ်မှုဆောင်ရွက်ပြီး ပြုပြင်ထိန်းသိမ်းထားသည့် သဘာဝ ပတ်ဝန်းကျင်အခြေအနေများအား ပိတ်သိမ်းပြီးကာလ(၅)နှစ်အထိ ရန်ပုံငွေ ထား၍ ကြပ်မတ်ဆောင်ရွက်ရန်၊

(၈) စီမံကိန်းကာလအတွင်း ခန့်အပ်ထားသော ဝန်ထမ်းများအား ဆက်လက် လုပ်ကိုင်လိုပါက မိမိတို့ကုမ္ပဏီ၏ အခြားလုပ်ငန်းခွင်သို့ ဆက်လက် အသုံး



- ပြုခြင်း(သို့မဟုတ်)ဒေသတွင်းရှိ အခြားထုတ်လုပ်ရေးလုပ်ငန်းများသို့ ပြောင်းရွှေ့ တာဝန် ထမ်းဆောင်နိုင်စေရန် ကူညီပေးခြင်း(သို့မဟုတ်)၎င်းတို့၏ မိရိုးဖလာ လုပ်ငန်းများ ပြန်လည်လုပ်ကိုင်လိုပါကလည်း လိုအပ်သည်များ ကူညီပေးရန်၊
- (၉) စောင့်ကြပ်ကြည့်ရှုရေးအဖွဲ့သည် ပြုပြင်ထိန်းသိမ်းမှုလုပ်ငန်းများကို (၆)လလျှင် (၁)ကြိမ် ဝန်ကြီးဌာနသို့ အစီရင်ခံတင်ပြသွားမည်ဖြစ်ပြီး ချမှတ်လာသော လမ်းညွှန်မှုများကိုလည်း လိုက်နာဆောင်ရွက်ရန်၊
 - (၁၀) စီမံကိန်းလုပ်ငန်းပြီးဆုံးချိန်တွင် ဖြစ်ပေါ်ခဲ့သော ပတ်ဝန်းကျင်အပေါ် ထိခိုက်မှု များကို စီမံကိန်းလုပ်ငန်း မစတင်မီ နမူနာ ကောက်ယူထားသော ဓာတ်ခွဲ စမ်းသပ်ချက်များနှင့်နှိုင်းယှဉ်၍ စောင့်ကြည့်ကာလ(၅)နှစ်အတွင်း အနီးစပ်ဆုံး ရရှိသည်အထိ ပြန်လည် ပြုပြင်ဆောင်ရွက်ရန်။

ပတ်ဝန်းကျင်နှင့် လူမှုရေးစီမံခန့်ခွဲမှုဆိုင်ရာ လိုက်နာဆောင်ရွက်ရမည့် စည်းကမ်းချက်များ

၇။ စီမံကိန်းအဆိုပြုသူသည် အထက်အပိုဒ် (၆)တွင် ဖော်ပြထားသော ပတ်ဝန်းကျင်စီမံခန့်ခွဲမှု အစီအစဉ်အရ အကောင်အထည်ဖော်ဆောင်ရွက်ရမည့် ကတိကဝတ်များအပြင် အောက်ဖော်ပြပါ စည်းကမ်းချက်များ၊ သတ်မှတ်ချက်များကိုလည်း အပြည့်အဝ လိုက်နာဆောင်ရွက်ရမည်-

- (က) မူဝါဒ၊ ဥပဒေ၊ မဟာဗျူဟာနှင့် ပင်မလုပ်ငန်းအစီအစဉ်ပါ စည်းကမ်းသတ်မှတ်ချက်များ။ အမျိုးသားပတ်ဝန်းကျင်ရေးရာမူဝါဒ၊ မြန်မာနိုင်ငံရာသီဥတုပြောင်းလဲမှုဆိုင်ရာမူဝါဒ၊ မြန်မာနိုင်ငံရာသီဥတုပြောင်းလဲမှုဆိုင်ရာမဟာဗျူဟာ၊ မြန်မာနိုင်ငံရာသီဥတုပြောင်းလဲမှု ဆိုင်ရာ ပင်မလုပ်ငန်းစဉ်(၂၀၁၈-၂၀၃၀)၊ မြန်မာနိုင်ငံအမျိုးသားအဆင့် စွန့်ပစ်ပစ္စည်း စီမံခန့်ခွဲမှုမဟာဗျူဟာနှင့် ပင်မလုပ်ငန်းအစီအစဉ်(၂၀၂၀)တို့နှင့်စပ်လျဉ်း၍ အောက်ပါ အတိုင်း လိုက်နာဆောင်ရွက်ရမည်-
 - (၁) အစီရင်ခံစာတွင် ဖော်ပြထားသော ကတိကဝတ်များအား အပြည့်အဝ လိုက်နာ ဆောင်ရွက်ရန်နှင့် ပတ်ဝန်းကျင်ထိန်းသိမ်းရေးဥပဒေ၊ ပတ်ဝန်းကျင်ထိန်းသိမ်းရေး နည်းဥပဒေများ၊ ပတ်ဝန်းကျင်ထိခိုက်မှုဆန်းစစ်ခြင်းဆိုင်ရာ လုပ်ထုံးလုပ်နည်း၊ အမျိုးသားပတ်ဝန်းကျင်ဆိုင်ရာ အရည်အသွေး(ထုတ်လွှတ်မှု) လမ်းညွှန်ချက်များ၊ ကုမ္ပဏီ၏မူဝါဒများ၊ စီမံကိန်းနှင့်သက်ဆိုင်သော မူဝါဒ၊ ဥပဒေ၊ နည်းဥပဒေ တို့ကို လိုက်နာဆောင်ရွက်ရန်၊
 - (၂) စီမံကိန်းဆောင်ရွက်ခြင်းကြောင့် ပတ်ဝန်းကျင်ကို ခြိမ်းခြောက်နေသည့် ပြုမှု လုပ်ဆောင်ချက်များကို ရှောင်ရှားခြင်း၊ တားမြစ်ခြင်းနှင့် ထိန်းချုပ်ခြင်းဖြင့် ပတ်ဝန်းကျင်ပျက်စီးမှုများမဖြစ်မီ ကာကွယ်တားဆီးရန် သို့မဟုတ် အနည်းဆုံး ဖြစ်စေရန် ကြိုတင်ပြင်ဆင်ဆောင်ရွက်ထားရန်။



- (၃) ရာသီဥတုပြောင်းလဲမှု လျော့ချရေးနှင့် လိုက်လျောညီထွေဖြစ်စေရေးအတွက် ရေရှည်တည်တံ့သော သဘာဝသယံဇာတ စီမံအုပ်ချုပ်ခြင်း၊ ဇီဝမျိုးစုံမျိုးကွဲ များနှင့် သဘာဝဂေဟစနစ်များကို ထိန်းသိမ်းကာကွယ်ခြင်းနှင့် ပြန်လည်ပြုစု ပျိုးထောင်ခြင်းတို့ကို မြှင့်တင်ဆောင်ရွက်ရန်၊
- (၄) လတ်တလောနှင့်ရေရှည်တွင် ဖြစ်ပေါ်လာနိုင်သည့် ရာသီဥတုပြောင်းလဲမှု၏ သက်ရောက်မှုများမှ ကြိုတင်ကာကွယ်ရေး၊ ပြန်လည်ထူထောင်ရေးနှင့် လူမှု ကာကွယ်စောင့်ရှောက်ရေးတို့ကို ခိုင်မာအားကောင်းစေမည့် လုပ်ငန်းစဉ်များ ဆောင်ရွက်ထားရှိရန်၊
- (၅) ရာသီဥတုကြောင့် ဖြစ်ပေါ်လာနိုင်မည့် ဘေးအန္တရာယ်များအတွက် ကြိုတင် ပြင်ဆင်ရန်နှင့် ပြန်လည်ထူထောင်လာနိုင်စေရန် အရင်းအမြစ်များ စုစည်း ခြင်းနှင့် ခွဲဝေသုံးစွဲခြင်းတို့ဖြင့် ဘဏ္ဍာရေးလုပ်ငန်းလည်ပတ်မှုကို မြှင့်တင်ပေး နိုင်ရေးအတွက် အရပ်ဘက်လူ့အဖွဲ့အစည်းများနှင့် ပေါင်းစပ်ဆောင်ရွက်ရန်၊
- (၆) စွန့်ပစ်ပစ္စည်းစီမံခန့်ခွဲမှုနှင့်စပ်လျဉ်း၍ အောက်ပါအတိုင်း ဆောင်ရွက်ရန်-
 - (ကက) စီမံကိန်းမှ ထွက်ရှိလာမည့် ပလတ်စတစ် စွန့်ပစ်ပစ္စည်းများ၊ မိလ္လာ အညစ်အကြေးများ၊ ဓာတုဗေဒစွန့်ပစ်ပစ္စည်းများ၊ စက်မှုလုပ်ငန်းများမှ ထွက်ရှိလာသော စွန့်ပစ်ပစ္စည်းများအား စနစ်တကျ စွန့်ပစ်ရန်နှင့် လဟာပြင်မီးရှို့မှု ပပျောက်ရေးဆောင်ရွက်ရန်၊
 - (ခခ) စွန့်ပစ်ပစ္စည်းများအား သက်ဆိုင်ရာက စွန့်ပစ်ပစ္စည်း စုပုံစွန့်ပစ်ရန် သတ်မှတ်ထားသောနေရာများတွင် ဘေးအန္တရာယ်ကင်းရှင်းစွာ စွန့်ပစ် ဆောင်ရွက်ရန်၊
 - (ဂဂ) စွန့်ပစ်ပစ္စည်းများအား သိမ်းဆည်းခြင်း၊ သယ်ယူပို့ဆောင်ခြင်း၊ စွန့်ပစ်ခြင်းတို့နှင့်ပတ်သက်၍ ပြန့်ကျဲထွက်ကျမှု၊ အနံ့အသက်ဆိုးများ ထွက်ရှိမှု၊ ဆူညံမှု၊ တုန်ခါမှုတို့ မရှိစေရေး လိုက်နာဆောင်ရွက်ရန်၊
 - (ဃဃ) စီမံကိန်းမှ ထွက်ရှိသော စွန့်ပစ်ပစ္စည်းနှင့် ဘေးအန္တရာယ်ရှိ စွန့်ပစ် ပစ္စည်းများ စီမံဆောင်ရွက်ထားရှိမှုကို စောင့်ကြပ်ကြည့်ရှုစစ်ဆေးနိုင် ရေးအတွက် စွန့်ပစ်ပစ္စည်းဆိုင်ရာ မှတ်တမ်းပုံစံထားရှိ ဆောင်ရွက်ရန်၊
 - (ငင) ဘေးအန္တရာယ်ရှိ စွန့်ပစ်ပစ္စည်းများနှင့် စက်မှုလုပ်ငန်းများမှ ထွက်ရှိ လာသော စွန့်ပစ်ပစ္စည်းများအတွက် ပတ်ဝန်းကျင်နှင့် သဟဇာတ ဖြစ်စေသော စီမံခန့်ခွဲမှုစနစ်ကို တိုးမြှင့်ဆောင်ရွက်ရန်၊



- (စစ) စီမံကိန်းမှထွက်ရှိလာမည့်စွန့်ပစ်ပစ္စည်းများနှင့်ပတ်သက်၍ ထွက်ရှိမှု လျှော့ချခြင်း၊ ပြန်လည်သုံးစွဲခြင်း၊ ပြန်လည်ပြုပြင်ထုတ်လုပ်ခြင်းဖြင့် စွန့်ပစ်ပစ္စည်းထွက်ရှိမှုများကို ထိန်းသိမ်းဆောင်ရွက်ရန်၊
- (ဆဆ) စီမံကိန်းမှထွက်ရှိလာမည့် စွန့်ပစ်ပစ္စည်းများစီမံခန့်ခွဲမှုအတွက် အစဉ် လည်ပတ်နေသည့် ရန်ပုံငွေ ထားရှိဆောင်ရွက်ရန်။

(ခ) စံချိန်စံညွှန်းစည်းကမ်းချက်များ။ စံချိန်စံညွှန်းသတ်မှတ်ချက်များနှင့် စပ်လျဉ်း၍ အောက်ပါအတိုင်း လိုက်နာဆောင်ရွက်ရမည်-

- (၁) လေအရည်အသွေး၊ ဆူညံသံ၊ အလုပ်စခန်းများ၊ မိလ္လာစနစ်များ၊ အိမ်တွင်း ရေဆိုးများနှင့်စပ်လျဉ်း၍ အမျိုးသားပတ်ဝန်းကျင်ဆိုင်ရာ အရည်အသွေး (ထုတ်လွှတ်မှု)လမ်းညွှန်ချက်၊ အထွေထွေလမ်းညွှန်ချက်ပါ သတ်မှတ်ချက်နှင့် အညီ လိုက်နာဆောင်ရွက်ရန်၊
- (၂) ဆူညံသံအတွက် စီမံကိန်း ဧရိယာပြင်ပရှိ အနီးဆုံးလက်ခံသည့် နေရာတွင် အခြေခံအဆင့်မှ အများဆုံးမြင့်တက်မှု ၃ dBA ထက် မကျော်လွန်စေရေး လိုက်နာဆောင်ရွက်ရန်၊
- (၃) စွန့်ထုတ်အရည်အသွေးနှင့် စပ်လျဉ်း၍ အမျိုးသားပတ်ဝန်းကျင်ဆိုင်ရာ အရည်အသွေး (ထုတ်လွှတ်မှု) လမ်းညွှန်ချက် အပိုဒ် ၂.၇.၂ ပါ Parameter များ တိုင်းတာ၍ သတ်မှတ်ချက်နှင့်အညီ သန့်စင်ပြီးမှ စွန့်ထုတ်ရန်၊
- (၄) သတ္တုကဏ္ဍနှင့် အခြားသက်ဆိုင်ရာ မူဝါဒ၊ ဥပဒေ၊ စံနှင့် သတ်မှတ်ချက်များကို လိုက်နာဆောင်ရွက်ရန်၊
- (၅) သတ္တုနှင့်ပြုမိန့်တွင်ပါရှိသည့် ဟင်းလင်းဖွင့်တူးဖော်ခြင်းနည်းစနစ်ဖြင့်သာ ဆောင်ရွက်ရန်။

(ဂ) ဇီဝမျိုးစုံမျိုးကွဲ စီမံခန့်ခွဲရေးဆိုင်ရာ စည်းကမ်းချက်များ။ ဇီဝမျိုးစုံမျိုးကွဲစီမံခန့်ခွဲမှု အစီအစဉ်နှင့်စပ်လျဉ်း၍ အလုပ်သမားများမှ တောရိုင်းတိရစ္ဆာန်များအား ဖမ်းဆီးခြင်း၊ ဝယ်ယူခြင်း၊ တရားမဝင် သစ်ခုတ်ခြင်းများ မရှိစေရေး ကြပ်မတ်ဆောင်ရွက်ရမည်။

(ဃ) ကျန်းမာရေးနှင့်လုပ်ငန်းခွင်ဘေးအန္တရာယ်ကင်းရှင်းစေရေးဆိုင်ရာ စည်းကမ်းချက်များ။ အောက်ပါအတိုင်း လိုက်နာဆောင်ရွက်ရမည်-

- (၁) ကျန်းမာရေးနှင့် လုပ်ငန်းခွင်ဘေးအန္တရာယ် ကင်းရှင်းစေရေးအတွက် မြန်မာ့ သတ္တုတွင်းဥပဒေ၊ ပုဒ်မ ၁၃၊ သတ္တုတွင်းနည်းဥပဒေများ၊ နည်းဥပဒေ ၁၄၇ နည်းဥပဒေခွဲ(ဃ)၊ ၁၇၀ နည်းဥပဒေခွဲ(ဂ)၊ ၁၇၄၊ ၁၇၆၊ ၁၇၇၊ ၁၇၈၊ ၁၈၀၊ ၁၈၁၊ ၁၈၄ နည်းဥပဒေခွဲ(ခ)တို့နှင့်အညီ လိုက်နာဆောင်ရွက်ရန်။



- (၂) စီမံကိန်းလုပ်ငန်းကြောင့် ထိခိုက်ခံစားရမည့် ဒေသခံများအတွက် ပညာရေး၊ ကျန်းမာရေးစောင့်ရှောက်မှု၊ အခြေခံအဆောက်အအုံ၊ အလုပ်အကိုင် ခန့်ထားခြင်း၊ ရေရှည်လူမှုစီးပွားရေး ဖွံ့ဖြိုးတိုးတက်စေရေးတို့ ဆောင်ရွက်ရန်နှင့် ဝန်ထမ်းများ၏ ကျန်းမာရေးနှင့်ဘေးအန္တရာယ်ကင်းရှင်းရေးတို့အား ဆောင်ရွက်ပေးရန်။
 - (၃) ယမ်းဖောက်ခွဲသည့်အချိန်တွင် မိုင်းလုပ်သားများ အကြားအာရုံထိခိုက်မှု မရှိစေရေးအတွက် မိုင်းလုပ်သားများအား PPE ထောက်ပံ့ပေးရန်။
- (င) သတ္တုတွင်းလုပ်ငန်းများအတွက် ရေရယူသုံးစွဲခြင်းရေးဆိုင်ရာ စည်းကမ်းချက်များ။ သတ္တုတွင်းလုပ်ငန်းများအတွက် ရေရယူသုံးစွဲခြင်းနှင့်စပ်လျဉ်း၍ မြန်မာ့သတ္တုတွင်းဥပဒေ၊ ပုဒ်မ ၁၆၊ မြန်မာ့သတ္တုတွင်းနည်းဥပဒေများ၊ နည်းဥပဒေ ၁၅၊ ၁၅၂၊ ၁၅၄ ပါ သတ်မှတ်ချက်များကို အလေးထားလိုက်နာဆောင်ရွက်ရမည်။
- (စ) ဒေသခံများနှင့်တိုင်ပင်ဆွေးနွေးခြင်းဆိုင်ရာ စည်းကမ်းချက်များ။ စီမံကိန်းအဆိုပြုသူသည် ဒေသခံများနှင့်တိုင်ပင်ဆွေးနွေးရေးလုပ်ငန်းစဉ်များနှင့်စပ်လျဉ်း၍ အောက်ပါအချက်များကို လိုက်နာဆောင်ရွက်ရမည်-
- (၁) ဖောက်ခွဲခြင်းလုပ်ငန်းများအပါအဝင် တည်ဆောက်ရေးလုပ်ငန်းများနှင့် ဆောင်ရွက်မည့် လုပ်ငန်းများကို ဒေသခံပြည်သူများသို့ ကြိုတင်အသိပေးရန်။
 - (၂) တည်ဆောက်ရေးကာလအတွင်း ယာဉ်သွားလာမှု လမ်းကြောင်းများ၊ ယာဉ်သွားလာမှုကြောင့် ဖြစ်နိုင်သော အနှောင့်အယှက်များ၊ ပတ်ဝန်းကျင်သာယာမှုအပေါ် ထိခိုက်မှုများနှင့်စပ်လျဉ်း၍ သက်ဆိုင်ရာဒေသခံများသို့ ကြိုတင်အသိပေးရန်။
 - (၃) ဒေသခံပြည်သူများနှင့် တိုင်ပင်ဆွေးနွေးခြင်း၊ ပူးပေါင်းပါဝင်စေခြင်း၊ နစ်နာမှုဖြေရှင်းရေး လုပ်ငန်းစဉ်များကို လုပ်ငန်းဆောင်ရွက်နေစဉ်အတွင်း အကောင်အထည်ဖော်ဆောင်ရွက်သွားရန်။
- (ဆ) မိုင်းပိတ်သိမ်းခြင်းဆိုင်ရာ စည်းကမ်းချက်များ။ မိုင်းပိတ်သိမ်းခြင်းနှင့် စပ်လျဉ်း၍ အောက်ပါအတိုင်း လိုက်နာဆောင်ရွက်ရမည်-
- (၁) မိုင်းပိတ်သိမ်းခြင်းလုပ်ငန်းများကို အစီရင်ခံစာတွင် ဖော်ပြထားသည့် သတ္တုတွင်းပိတ်သိမ်းရာ၌ ဆောင်ရွက်မည့်လုပ်ငန်းစဉ်များအတိုင်း လုပ်ငန်းစတင်ဆောင်ရွက်စဉ်ကပင်ကြိုတင်စီစဉ်ထားရှိ လိုက်နာဆောင်ရွက်ရန်နှင့် စီမံကိန်းအဆိုပြုသူသည် မြန်မာ့သတ္တုတွင်းနည်းဥပဒေ ၁၈၆(ဃ)ပါ ပြဋ္ဌာန်းချက်နှင့်အညီ ပိတ်သိမ်းရန် စီစဉ်ထားသည့်အချိန်မတိုင်မီ ၁ နှစ်ထက်နောက်မကျစေဘဲ အပြီးသတ်ပိတ်သိမ်းခြင်းအစီအစဉ်ကို တင်ပြရန်။

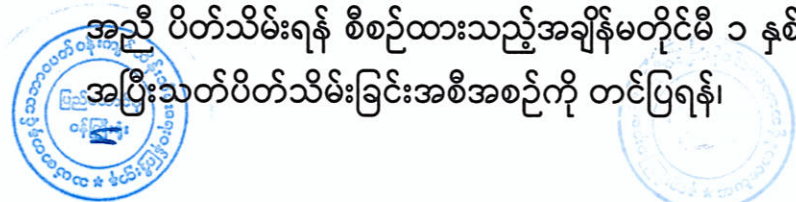

- (၂) စီမံကိန်းကြောင့် ပျက်စီးသွားသည့် နေရာများတွင် ဒေသနှင့်ကိုက်ညီသည့် သစ်ပင်များ ပြန်လည်စိုက်ပျိုးရန်နှင့် ရှင်သန်ကြီးထွားသည်အထိ အစီရင်ခံစာ၌ ဖော်ပြထားသည့် ကတိကဝတ်အတိုင်း တာဝန်ယူ ကြီးကြပ်ဆောင်ရွက်ရန်၊
- (၃) ခွင့်ပြုလုပ်ကွက်အတွင်း၌ ဆက်လက်တူးဖော်ခြင်း မပြုတော့ပါက တူးဖော် ထားသည့် နေရာများအား သက်ဆိုင်ရာဌာန၊ အဖွဲ့အစည်း၏ လမ်းညွှန်ချက် နှင့်အညီ မြေညှိခြင်း၊ မြေပြုပြင်ခြင်း၊ အပေါ်ယံမြေဆီလွှာများ ဖုံးအုပ်ခြင်း၊ တစ်ကေလျှင် ဒေသနှင့်ကိုက်ညီသောနှစ်ရှည်ပင် အပင် ၂၀၀ ထက်မနည်း စိုက်ပျိုးခြင်းနှင့် အပင်များ ရှင်သန်ကြီးထွားသည်အထိ တာဝန်ယူဆောင်ရွက်ရန်။

(ဇ) အစီရင်ခံတင်ပြခြင်းဆိုင်ရာ စည်းကမ်းချက်များ။ ပတ်ဝန်းကျင်နှင့် လူမှုရေးဆိုင်ရာ စီမံခန့်ခွဲမှုအစီအစဉ်များ၊ စောင့်ကြပ်ကြည့်ရှုရေးအစီအစဉ်များ အကောင်အထည်ဖော် ဆောင်ရွက်ခြင်းနှင့်စပ်လျဉ်း၍ အောက်ဖော်ပြပါ ကိစ္စရပ်များဖြစ်ပွားပါက ဝန်ကြီးဌာနသို့ နှောင့်နှေးမှုမရှိစေဘဲ အစီရင်ခံတင်ပြရမည်-

- (၁) ပစ္စည်းကိရိယာများ သို့မဟုတ် နည်းစနစ်များ မှားယွင်း အလုပ်လုပ်ခြင်း၊ ပျက်စီးခြင်း သို့မဟုတ် အလုပ်မလုပ်တော့ခြင်း၊
- (၂) သိသာထင်ရှားသောညစ်ညမ်းမှု ဖြစ်ပေါ်စေခဲ့သော(သို့မဟုတ်) ဖြစ်ပေါ်နေ စေသော သို့မဟုတ် ဖြစ်ပေါ်စေနိုင်သော မတော်တဆမှုတစ်ခု ဖြစ်ပွားခြင်း သို့မဟုတ် ထုတ်လွှတ်မှု ကန့်သတ်တန်ဖိုးဖြင့် ထိန်းချုပ်ထားခြင်းမရှိသည့် အရာဝတ္ထုတစ်ခု ထုတ်လွှတ်ခြင်း၊
- (၃) သတ်မှတ်ဖော်ပြထားသည့် ကန့်သတ်တန်ဖိုးတစ်ခုခုကို ကျော်လွန်ခြင်း၊
- (၄) ပတ်ဝန်းကျင်နှင့် သက်ရှိတို့၏ ကျန်းမာရေးတို့အပေါ် သိသာထင်ရှားသော ဆိုးကျိုးသက်ရောက်မှုများ ဖြစ်ပေါ်ခြင်း၊
- (၅) စီမံကိန်းအဆိုပြုသူသည် ယင်း၏ တာဝန်များ ပျက်ကွက်မှု သို့မဟုတ် အခြား လုပ်ငန်းများ ဆောင်ရွက်ရန်ပျက်ကွက်မှု သို့မဟုတ် ပတ်ဝန်းကျင်ထိန်းသိမ်းရေး ဆိုင်ရာ လိုက်နာဆောင်ရွက်မှု သက်သေခံလက်မှတ်နှင့် ပတ်ဝန်းကျင်စီမံ ခန့်ခွဲမှုအစီအစဉ်အတိုင်း လိုက်နာဆောင်ရွက်ရန် ပျက်ကွက်မှုများကို ဖြစ်နိုင်သမျှ ဆောလျင်စွာ ဝန်ကြီးဌာနသို့ စာဖြင့် အသိပေး တင်ပြရမည်။ ပျက်ကွက်မှုတစ်ရပ်ရပ်ကြောင့် အန္တရာယ်ဖြစ်စေနိုင်သော ပတ်ဝန်းကျင်အပေါ် သက်ရောက်မှုဖြစ်လာနိုင်သည့် အကြောင်းကိစ္စရပ် သို့မဟုတ် ဝန်ကြီးဌာနက အမြန်သိရှိရန်လိုအပ်သည့် အကြောင်းကိစ္စရပ်ကို(၂၄)နာရီအတွင်း လည်းကောင်း၊ အခြားအကြောင်းကိစ္စရပ်များအားလုံးတွင်စီမံကိန်းအဆိုပြုသူက ယင်းဖြစ်စဉ်

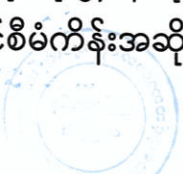

ဖြစ်ရပ်ကို စတင်သိရှိသည့်အချိန်မှ (၇)ရက်အတွင်းလည်းကောင်း ဝန်ကြီးဌာနသို့ အသိပေးတင်ပြရမည်။

(၆) စီမံကိန်း၏ အရွယ်အစား၊ နယ်ပယ်အတိုင်းအတာ၊ တည်နေရာ၊ အခင်းအကျင်း၊ နည်းပညာ၊ ကြိုတင်မျှော်မှန်းနိုင်သော ဆိုးကျိုးသက်ရောက်မှုကြောင့် ဖြစ်လာသည့် အန္တရာယ်၊ ထုတ်လုပ်မှုနည်းလမ်း သို့မဟုတ် ညစ်ညမ်းမှု တားဆီးရန် သို့မဟုတ် လျှော့ချရန် ဆောင်ရွက်မှုတို့တွင် အဓိက ပြောင်းလဲခြင်း သို့မဟုတ် တိုးချဲ့ခြင်း သို့မဟုတ် ဒုတိယတိုးချဲ့ဆောင်ရွက်ရန် အဆိုပြုခြင်း ဖြစ်ပါက စီမံကိန်းအဆိုပြုသူသည် သတ်မှတ်ထားသော အချိန်ဇယားအတွင်း ပြောင်းလဲမှုများ၏ သတင်းအချက်အလက်များနှင့်အတူ ဝန်ကြီးဌာနသို့ တင်ပြရမည်။

(၇) စီမံကိန်းဧရိယာအတွင်း မမျှော်လင့်သော ဘေးအန္တရာယ်များကြောင့် လည်းကောင်း၊ ပတ်ဝန်းကျင်နှင့် လူမှုရေးအခြေအနေပြောင်းလဲမှုများကြောင့် လည်းကောင်း၊ ဖြစ်ပေါ်လာနိုင်သည့်ထိခိုက်မှုများအပေါ်မူတည်၍ သက်ဆိုင်ရာ ကဏ္ဍအလိုက် စီမံခန့်ခွဲမှုအစီအစဉ်များအား ဝန်ကြီးဌာနသို့ ပြန်လည်တင်ပြရမည်။

(၈) စောင့်ကြပ်ကြည့်ရှုမှုအစီရင်ခံစာတင်ပြရာတွင် အောက်ပါအချက်များ ပြည့်စုံစွာ ပါဝင်တင်ပြရမည်-

(ကက) စည်းကမ်းချက်များအားလုံးကို လိုက်နာကြောင်း သက်သေခံစာရွက်စာတမ်းအထောက်အထားများ၊

(ခခ) ပတ်ဝန်းကျင်စီမံခန့်ခွဲမှုအစီအစဉ် အကောင်အထည်ဖော်မှုအတွက် တင်ပြထားသည့် အကောင်အထည်ဖော်မှုဇယားအတိုင်း ဆောင်ရွက်ရာတွင် အစီရင်ခံသည့် အချိန်အထိ တိုးတက်မှု၊

(ဂဂ) ပတ်ဝန်းကျင်စီမံခန့်ခွဲမှုအစီအစဉ်အား အကောင်အထည်ဖော်ရာတွင် တွေ့ကြုံရသော အခက်အခဲများ၊ ယင်းအခက်အခဲများကို ကုစားရန် အကြံပြုချက်များနှင့် အလားတူအခက်အခဲများ၊ အနာဂတ်တွင် တွေ့ကြုံရနိုင်မှုကို တားဆီးကာကွယ်ရန် သို့မဟုတ် ရှောင်လွှဲရန် အဆိုပြုသည့် ဆောင်ရွက်မှုများ၊

(ဃဃ) ပတ်ဝန်းကျင်စီမံခန့်ခွဲမှုအစီအစဉ်ကို လိုက်နာဆောင်ရွက်ရန် ပျက်ကွက်သည့် အကြိမ်နှင့် အမျိုးအစား၊ အဆိုပြုသည့် ကုစားမှု ဆောင်ရွက်ချက်များနှင့် ကုစားမှုပြီးမြောက်ရမည့် အချိန်သတ်မှတ်ချက်များ၊



(cc) လုပ်ငန်းခွင်နှင့် လူမှုအဖွဲ့အစည်း၏ ကျန်းမာရေး၊ ဘေးအန္တရာယ် ကင်းရှင်းရေးနှင့် ပတ်ဝန်းကျင်နှင့်စပ်လျဉ်း၍ ဖြစ်ပွားသော မတော် တဆမှုများနှင့် ဖြစ်စဉ်ဖြစ်ရပ်များ၊

(စစ) ပတ်ဝန်းကျင်စီမံခန့်ခွဲမှုအစီအစဉ်အရ သတ်မှတ်ထားသည့် သို့မဟုတ် အခြားလိုအပ်သည့် ပတ်ဝန်းကျင်ဆိုင်ရာ အတိုင်းအတာနှင့် စည်းကမ်းချက်များဆိုင်ရာ အချက်အလက်များအား စောင့်ကြပ် ကြည့်ရှုမှု။

(၉) စီမံကိန်းအဆိုပြုသူသည် တည်ဆောက်ရေးအဆင့်လုပ်ငန်းများ ဆောင်ရွက်ပြီး နောက်တွင် စီမံကိန်း၏ လုပ်ငန်းခွင်မြေပုံများ၊ လုပ်သားနေရာထိုင်ခင်း စီမံချက်များ၊ တည်ဆောက်ရေးလုပ်ငန်းကို ဤပတ်ဝန်းကျင်ထိန်းသိမ်းရေး ဆိုင်ရာ လိုက်နာဆောင်ရွက်မှု သက်သေခံလက်မှတ်(ECC)နှင့်အညီ ဆောင်ရွက် ခဲ့ကြောင်း အထောက်အထားများပါဝင်သည့် စီမံကိန်း၏ အပြီးသတ်လုပ်ငန်း အစီအစဉ်များကို ကနဦးတင်ပြမည့် စောင့်ကြပ်ကြည့်ရှုမှုအစီအစဉ်နှင့်ပူးတွဲ၍ ပတ်ဝန်းကျင် ထိန်းသိမ်းရေးဦးစီးဌာနသို့ တင်ပြရမည်။

(ဈ) ယဉ်ကျေးမှုအမွေအနှစ် ထိန်းသိမ်းစောင့်ရှောက်ရေးဆိုင်ရာ စည်းကမ်းချက်များ။ စီမံကိန်းဆောင်ရွက်မည့် နေရာဒေသများတွင် မြေပေါ်/မြေအောက်ရှိ ရှေးဟောင်း ယဉ်ကျေးမှုအမွေအနှစ်နှင့် သက်ဆိုင်သည့် အထောက်အထားများ၊ ရှေးဟောင်းဝတ္ထု ပစ္စည်းများ၊ ရှေးဟောင်းအဆောက်အအုံများ တွေ့ရှိပါက ရှေးဟောင်းသုတေသနနှင့် အမျိုးသားပြတိုက်ဦးစီးဌာနသို့ ချက်ချင်း ဆက်သွယ်သတင်းပို့ အကြောင်းကြား ရမည်။

(ည) လူမှုတာဝန်သိ အစီအစဉ်ဆိုင်ရာ စည်းကမ်းချက်များ။ လူမှုတာဝန်သိအစီအစဉ်နှင့် စပ်လျဉ်း၍ အောက်ပါတို့ကို လိုက်နာဆောင်ရွက်ရမည်-

(၁) စီမံကိန်းအဆိုပြုသူသည် စီမံကိန်းကြောင့် ထိခိုက်ခံစားရသူများအား လက်ရှိ သို့မဟုတ် စီမံကိန်းမဆောင်ရွက်မီ ကာလထက် မနိမ့်ကျသော လူမှုစီးပွားရေး တည်ငြိမ်ခိုင်မာမှု ရရှိသည်အထိ ဆောင်ရွက်ပေးရန်နှင့် သက်မွေးဝမ်းကျောင်း လုပ်ငန်းများပြန်လည် တည်ထောင်ရေးနှင့်ပြန်လည်နေရာချထားရေး အစီ အစဉ်များကို စီမံကိန်းကြောင့် ထိခိုက်ခံစားရသူများ၊ သက်ဆိုင်ရာအစိုးရဌာန၊ အဖွဲ့အစည်းများ၊ အခြားသက်ဆိုင်သူများနှင့် တိုင်ပင်ဆွေးနွေး၍ လိုအပ်သလို ပံ့ပိုးနိုင်ရေး စီစဉ်ဆောင်ရွက်ရန်၊



ဒေသဖွံ့ဖြိုးရေးလုပ်ငန်းများ(Community Development Plan)ဆောင်ရွက် ရာတွင် သက်ဆိုင်ရာဒေသရှိ ဌာနဆိုင်ရာများ၊ မြို့နယ်ဖွံ့ဖြိုးတိုးတက်ရေး

စီမံကိန်း(Township Development Plans)များနှင့် ချိတ်ဆက်ဆောင်ရွက်ရန်နှင့် စီမံကိန်းအနီးရှိ ဒေသခံပြည်သူများ၊ ဆက်စပ်ပတ်သက်သူများနှင့် စဉ်ဆက်မပြတ် တွေ့ဆုံဆွေးနွေးပြီး ၎င်းတို့၏ အကြံပြုချက်နှင့် လိုအပ်ချက်များအား အလေးထားပေါင်းစပ်ဆောင်ရွက်ရန်။

(၄) အများပြည်သူ သိရှိနိုင်ရေးဆိုင်ရာ စည်းကမ်းချက်များ။ စီမံကိန်းအဆိုပြုသူသည် အတည်ပြုထားသည့် ပတ်ဝန်းကျင်စီမံခန့်ခွဲမှုအစီအစဉ်ကို အများပြည်သူသိရှိနိုင်ရေးအတွက် မြန်မာဘာသာဖြင့် ရေးသားဖော်ပြထားသော အကျဉ်းချုပ်အစီရင်ခံစာနှင့် လိုက်နာဆောင်ရွက်မည့် ပတ်ဝန်းကျင်နှင့် လူမှုဆိုင်ရာ ကတိကဝတ်များအား စီမံကိန်းနှင့် ဆက်စပ်ပတ်သက်သူများနှင့် အများပြည်သူများ သိရှိနိုင်ရေး ဖြန့်ဝေအသိပေး ထုတ်ဖော်ကြေညာရမည်။

(၅) စောင့်ကြပ်ကြည့်ရှုမှု အစီအစဉ်ဆိုင်ရာ စည်းကမ်းချက်များ။ စောင့်ကြပ်ကြည့်ရှုမှု အစီအစဉ်နှင့်စပ်လျဉ်း၍ အောက်ပါအတိုင်း လိုက်နာဆောင်ရွက်ရမည်-

(၁) စီမံကိန်းအဆိုပြုသူသည် သက်ဆိုင်ရာ အခွင့်အမိန့်ရ အဖွဲ့အစည်းထံမှ စာဖြင့် ခွင့်ပြုချက်ကို လက်ခံရရှိသည့်အခါ အကြိုတည်ဆောက်ခြင်း၊ တည်ဆောက်ခြင်း၊ လုပ်ငန်းလည်ပတ်ဆောင်ရွက်ခြင်း၊ လုပ်ငန်းရပ်စဲခြင်း၊ လုပ်ငန်းပိတ်သိမ်းခြင်း၊ လုပ်ငန်းပိတ်သိမ်းပြီး ကာလဟူသည့် စီမံကိန်းအဆင့်အားလုံးတွင် ဆိုးကျိုးသက်ရောက်မှုအားလုံးအတွက် စီမံကိန်းနှင့် ဆက်စပ်ဆောင်ရွက်မှုများအပေါ် မိမိကိုယ်မိမိ ဘက်စုံစောင့်ကြပ်ကြည့်ရှုစစ်ဆေးခြင်းကို လက်တွေ့စဉ်ဆက်မပြတ် ဆောင်ရွက်ရမည့်အပြင် သက်ဆိုင်ရာ ဥပဒေ၊ နည်းဥပဒေများ၊ ပတ်ဝန်းကျင်ထိခိုက်မှုဆန်းစစ်ခြင်းဆိုင်ရာ လုပ်ထုံးလုပ်နည်းနှင့် စံချိန်စံညွှန်းများ၊ ပတ်ဝန်းကျင်ထိန်းသိမ်းရေးဆိုင်ရာ လိုက်နာဆောင်ရွက်မှု သက်သေခံလက်မှတ်ပါ စည်းကမ်းသတ်မှတ်ချက်များနှင့် ပတ်ဝန်းကျင် စီမံခန့်ခွဲမှုအစီအစဉ်ပါ အချက်ကတိကဝတ်များကိုလိုက်နာဆောင်ရွက်ရန်။

(၂) စီမံကိန်းအဆိုပြုသူသည် ပတ်ဝန်းကျင်ထိန်းသိမ်းရေးဆိုင်ရာ လိုက်နာဆောင်ရွက်မှု သက်သေခံလက်မှတ်တွင် သတ်မှတ်ဖော်ပြထားသည့် စောင့်ကြပ်ကြည့်ရှုရေးလုပ်ငန်းများကို မိမိအစီအစဉ်ဖြင့် ဆောင်ရွက်ရမည်။ ပတ်ဝန်းကျင်စီမံခန့်ခွဲမှုအစီအစဉ်တွင် ဖော်ပြထားသည့် စောင့်ကြပ်ကြည့်ရှုရေးလုပ်ငန်းများကို မိမိအစီအစဉ်ဖြင့်ဆောင်ရွက်ရာမှ ရရှိသောရလဒ်များကို မှတ်တမ်းတင်ထိန်းသိမ်းထားရမည်။ ယင်းမှတ်တမ်းများတွင် နမူနာ စုဆောင်းရယူခြင်းနှင့် ဓာတ်ခွဲဆန်းစစ်ခြင်းရလဒ်များ၊ ကိရိယာဖြင့် တိုင်းတာချက်များ၊ ချိန်ညှိတွက်ချက်ခြင်းများ(Calibrations)၊ စစ်ဆေးခြင်းများ၊ စမ်းသပ်ခြင်းနှင့် စာရင်း



ကောက်ခြင်း၊ အချက်အလက်အခြေခံအဖြစ် အသုံးပြုသည့် ဆန်းစစ်လေ့လာမှုများ စသည်တို့ ပါဝင်ရမည်။ မှတ်တမ်းများအားလုံးသည် ဖတ်ရှုနိုင်ရမည်ဖြစ်ပြီး ကြောင်းကျိုးညီညွတ်စွာဖြင့် အသုံးချနိုင်ရမည်။ ပြင်ဆင်ဖြည့်စွက်မှုများ ရှိပါက မူရင်းမှတ်တမ်းနှင့် ပြင်ဆင်ဖြည့်စွက်ထားသော မှတ်တမ်းနှစ်မျိုးလုံးကို ဖတ်ရှုနိုင်သည့် သို့မဟုတ် ပြန်လည်ဖော်ဆောင်ရယူနိုင်သည့် နည်းလမ်းဖြင့် ပြင်ဆင်ဖြည့်စွက်ရမည်။ ဝန်ကြီးဌာနမှစာဖြင့် သီးခြားရေးသား သဘောတူ ထားခြင်းမရှိပါက မှတ်တမ်းများအားလုံးကို ထိန်းသိမ်းထားရန်၊

- (၃) စောင့်ကြပ်ကြည့်ရှုမည့်နယ်ပယ်(ရေ၊ လေ၊ ဆူညံသံ)များ၊ နည်းစနစ်များ၊ နမူနာ စုဆောင်းခြင်းနှင့် ဓာတ်ခွဲစမ်းသပ်ခြင်း၊ စောင့်ကြပ်တိုင်းတာမည့်နေရာ၊ အကြိမ်အရေအတွက်၊ အချိန်ဇယားနှင့် မှတ်တမ်းတင်ခြင်းနှင့် အစီရင်ခံခြင်း စသည်တို့ကို ရေးဆွဲ၍ အကောင်အထည်ဖော်ဆောင်ရွက်ပြီး သယံဇာတနှင့် သဘာဝပတ်ဝန်းကျင်ထိန်းသိမ်းရေးဝန်ကြီးဌာနသို့ ၆ လ တစ်ကြိမ် တင်ပြရန်နှင့် အများပြည်သူသိရှိစေရန် ဝန်ကြီးဌာနသို့ တင်ပြသည့်နေ့ရက်မှ ၁၀ ရက်အတွင်း ထုတ်ဖော်ကြေညာရန်၊
- (၄) ပတ်ဝန်းကျင်စီမံခန့်ခွဲမှုအစီအစဉ်တွင် ဖော်ပြထားသည့် ကုစားပြင်ဆင်ရေး လုပ်ငန်းများ၊ ကြိုတင်ကာကွယ်ရေးလုပ်ငန်းများ လိုက်နာဆောင်ရွက်ရန်နှင့် စောင့်ကြပ်ကြည့်ရှုရေးအစီအစဉ်တွင် ဖော်ပြထားသည့် ကတိကဝတ်အတိုင်း လိုက်နာအကောင်အထည်ဖော် ဆောင်ရွက်ရန်၊
- (၅) စီမံကိန်းအဆိုပြုသူသည် စောင့်ကြပ်ကြည့်ရှုမှုအစီရင်ခံစာအား ဤဝန်ကြီး ဌာနသို့ တင်ပြသည့်နေ့ရက်မှ ၁၀ ရက်အတွင်း အမျိုးသားလုံခြုံရေးဆိုင်ရာ ကိစ္စရပ်များမှတစ်ပါး အများပြည်သူ သိရှိနိုင်ရန် စီမံကိန်း၏ ဝက်ဘ်ဆိုဒ်တွင် လည်းကောင်း၊ စာကြည့်တိုက်များ၊ ပြည်သူ့ခန်းမများစသည့် အများပြည်သူ စုဝေးရာ နေရာများတွင်လည်းကောင်း၊ စီမံကိန်းရုံးဌာနများတွင်လည်းကောင်း အများပြည်သူ သိရှိနိုင်စေရန် တင်ပြရမည်။ မည်သည့်အဖွဲ့အစည်း သို့မဟုတ် ပုဂ္ဂိုလ်မဆို စောင့်ကြပ်ကြည့်ရှုမှုအစီရင်ခံစာ၏ ဒီဂျစ်တယ်မိတ္တူကို တောင်းခံ နိုင်ပြီး စီမံကိန်းအဆိုပြုသူသည် ယင်းတောင်းခံချက်ကို ရရှိပြီးနောက် ၁၀ ရက် အတွင်း ဒီဂျစ်တယ်မိတ္တူကို အီးမေးလ်ဖြင့်ဖြစ်စေ၊ တောင်းခံသူနှင့် သဘော တူညီထားသည့် အခြားနည်းလမ်းဖြင့်ဖြစ်စေ ပေးပို့ရန်၊
- (၆) စီမံကိန်းအဆိုပြုသူသည် စီမံကိန်းလုပ်ငန်းများ သို့မဟုတ် စီမံကိန်းနှင့် ဆက်စပ်သည့်လုပ်ငန်းများကို ဆောင်ရွက်နေသည့် စီမံကိန်းရုံး၊ စီမံကိန်း လုပ်ငန်းခွင်နေရာနှင့် အခြားမည်သည့်နေရာကိုမဆို ဝန်ကြီးဌာနမှဖြစ်စေ၊



ဝန်ကြီးဌာနအား ကိုယ်စားပြုသူများမှဖြစ်စေ စောင့်ကြပ်ကြည့်ရှုစစ်ဆေးခြင်း နှင့်စပ်လျဉ်း၍ ပုံမှန် အလုပ်ချိန်အတွင်း မည်သည့်အချိန်တွင်မဆို ဝင်ရောက် ကြည့်ရှုနိုင်ရေး ခွင့်ပြုရန်၊

(၇) အရေးပေါ်အခြေအနေတစ်ရပ် ဖြစ်ပေါ်လျှင်သော်လည်းကောင်း၊ စီမံကိန်းသည် သက်ဆိုင်ရာပတ်ဝန်းကျင်နှင့် လူမှုရေးဆိုင်ရာ သတ်မှတ်ချက်များအား ချိုးဖောက်သည် သို့မဟုတ် ချိုးဖောက်နိုင်ဖွယ်ရှိသည်ဟု ဝန်ကြီးဌာနက ထင်မြင်ယူဆလျှင်သော်လည်းကောင်း၊ ဝန်ကြီးဌာနက သတ်မှတ်သည့် မည်သည့်အချိန်တွင်မဆို စီမံကိန်းလုပ်ငန်းခွင်ရှိ မည်သည့်နေရာမဆို ချက်ချင်း ဝင်ရောက်နိုင်ရေး ခွင့်ပြုရန်၊

(၈) စီမံကိန်းအဆိုပြုသူသည် ဝန်ကြီးဌာနက စစ်ဆေးခြင်းကို ဆောင်ရွက်ရန် လိုအပ်သည့် ဓာတ်ပုံရိုက်ကူးခြင်း၊ အသံသွင်းခြင်း၊ ဗီဒီယိုရိုက်ကူးခြင်း၊ မြေသား၊ နန်းအနည်အနှစ်၊ ရေနှင့်လေ နမူနာများ ရယူခြင်းနှင့် ကွန်ပျူတာများကို စစ်ဆေးခြင်း၊ ဒီဂျစ်တယ်စာတွဲများအပါအဝင် စာရွက်စာတမ်း အထောက် အထားများကို မိတ္တူကူးခြင်း၊ လူပုဂ္ဂိုလ်များကို တွေ့ဆုံမေးမြန်းခြင်းနှင့် လိုအပ် သည်ဟု ယူဆသည့် အခြားစုံစမ်းစစ်ဆေးခြင်း အပါအဝင် မည်သည့် နည်းလမ်းဖြင့်မဆို စစ်ဆေးဆောင်ရွက်ခြင်းကို လိုက်နာဆောင်ရွက်ရန်၊

(၉) ဝန်ကြီးဌာနမှဖြစ်စေ၊ ဝန်ကြီးဌာနအား ကိုယ်စားပြုသူများမှဖြစ်စေ ပတ်ဝန်းကျင် စစ်ဆေးသည့် ကုန်ကျစရိတ်များ၊ စစ်ဆေးသူများအတွက် ကုန်ကျစရိတ်များ ကျခံခြင်းနှင့်ပတ်သက်၍ ပတ်ဝန်းကျင်ထိခိုက်မှုဆန်းစစ်ခြင်းဆိုင်ရာ လုပ်ထုံး လုပ်နည်း အပိုဒ် ၁၂၂ နှင့်အညီ စီမံကိန်းအဆိုပြုသူမှ ကျခံရန်။

(၃) ရန်ပုံငွေထားရှိမှုဆိုင်ရာစည်းကမ်းချက်များ။ ပတ်ဝန်းကျင်စီမံခန့်ခွဲမှုအစီအစဉ် အတွက် အသုံးပြုမည့်လျာထားအသုံးစရိတ်ကိုအစီရင်ခံစာ၌ ဖော်ပြထားသည့်အတိုင်း ထားရှိသုံးစွဲရမည်-

(၁) ပတ်ဝန်းကျင်ထိန်းသိမ်းရေးနည်းဥပဒေများ၊ နည်းဥပဒေ ၂၉၊ ၃၀၊ ၃၁ အရ သဘာဝသယံဇာတများ ထုတ်ယူရောင်းဝယ်သုံးစွဲသည့် လုပ်ငန်းများမှ အကျိုး အမြတ်၏ တစ်စိတ်တစ်ပိုင်းကို ပတ်ဝန်းကျင်ထိန်းသိမ်းရေးလုပ်ငန်း ရန်ပုံငွေသို့ ထည့်ဝင်ရန်၊

(၂) သတ္တုတွင်းပိတ်သိမ်းခြင်းကို မြန်မာ့သတ္တုတွင်းနည်းဥပဒေများ၊ နည်းဥပဒေ ၁၈၆ ဆောင်ရွက်မည့် လုပ်ငန်းစဉ်များကို လိုက်နာဆောင်ရွက်ရန်၊

(၃) ဓာတ်သတ္တုခွင့်ပြုမိန့်ရရှိသူအနေဖြင့် ပတ်ဝန်းကျင်ထိခိုက်ပျက်စီးမှုများအပေါ် အရည်အသွေးထိန်းသိမ်းရေးနှင့် ဖွံ့ဖြိုးတိုးတက်စေရေးအတွက် မြန်မာ့



သတ္တုတွင်းနည်းဥပဒေများ နည်းဥပဒေ ၁၈၉၊ ၁၉၀၊ ၁၉၁၊ ၁၉၂၊ ၁၉၃ တို့နှင့် အညီ လိုက်နာဆောင်ရွက်ပြီး ပတ်ဝန်းကျင်ထိန်းသိမ်းရေးရန်ပုံငွေ ထူထောင် ထားရှိရန်နှင့် လုပ်ငန်းများအတွက် ထည့်သွင်းဖော်ပြထားသည့် လျာထား အသုံးစရိတ်များနှင့်ပတ်သက်၍ သီးခြားငွေစာရင်းဖွင့်လှစ်ထားသော အထောက် အထားအချက်အလက်ဖြင့် ထည့်သွင်းဖော်ပြရန်။

သက်သေခံလက်မှတ်ဆိုင်ရာ စည်းကမ်းချက်များ

၈။ သက်သေခံလက်မှတ်ဆိုင်ရာ စည်းကမ်းချက်များနှင့်ပတ်သက်၍ အောက်ပါတို့ကို လိုက်နာ ဆောင်ရွက်ရမည်-

- (က) ဤပတ်ဝန်းကျင်ထိန်းသိမ်းရေးဆိုင်ရာ လိုက်နာဆောင်ရွက်မှု သက်သေခံလက်မှတ် သက်တမ်းသည် ထုတ်ပေးသည့်နေ့ရက်မှစ၍ (၅)နှစ်ဖြစ်သည်။ စီမံကိန်းအဆိုပြု သူသည် ပတ်ဝန်းကျင်ထိန်းသိမ်းရေးဆိုင်ရာ လိုက်နာဆောင်ရွက်မှု သက်သေခံ လက်မှတ် သက်တမ်းမကုန်ဆုံးမီ (၆)လကြိုတင်၍ သက်တမ်းတိုးရန် ဝန်ကြီး ဌာနသို့ လျှောက်ထားရန်၊
- (ခ) စီမံကိန်းအဆိုပြုသူသည် သက်သေခံလက်မှတ်ရရှိပြီး ပထမ(၂)နှစ်အတွင်း စီမံကိန်း၏ အကောင်အထည်ဖော်မှုကို စတင်ဆောင်ရွက်ရမည်။ ထိုသို့ဆောင်ရွက်ခြင်းကို စတင် ဆောင်ရွက်သည့်နေ့မှ ရက်ပေါင်း(၃၀)ထက် နောက်မကျစေဘဲ ဦးစီးဌာနသို့ စာဖြင့် သတင်းပို့ အကြောင်းကြားရမည့်အပြင် စီမံကိန်းကို အကောင်အထည်ဖော်ရာတွင် ပါဝင်သောဆောင်ရွက်မှုများကို သတ်မှတ်ဖော်ပြရန်၊
- (ဂ) စီမံကိန်းအဆိုပြုသူသည် စီမံကိန်းအကောင်အထည်ဖော်မှုကို မည်သည့်အတွက်ကြောင့် စတင်နိုင်ခြင်း မရှိကြောင်းနှင့် စတင်အကောင်အထည်ဖော်နိုင်ရန် အချိန်ကာလ မည်မျှလိုအပ်ကြောင်းကို အကျိုးအကြောင်းဖော်ပြ၍ ထိုလိုအပ်သည့် ကာလအတွက် အချိန်တိုးပေးရန် တင်ပြချက်အရ ဝန်ကြီးဌာနက အချိန်တိုးပေးသည့် ကိစ္စမှတစ်ပါး ပတ်ဝန်းကျင်ထိန်းသိမ်းရေးဆိုင်ရာ လိုက်နာဆောင်ရွက်မှု သက်သေခံလက်မှတ် ရရှိပြီး(၂)နှစ်အတွင်း စီမံကိန်းကို ထိရောက်စွာ အကောင်အထည်ဖော်မှုအား စတင် ဆောင်ရွက်ခြင်းမပြုလျှင် ပတ်ဝန်းကျင်စီမံခန့်ခွဲမှုအစီအစဉ်ကို အသစ်ပြုလုပ်တင်ပြရန်၊
- (ဃ) စီမံကိန်းအကောင်အထည်ဖော်ဆောင်ရွက်ရာတွင် တစ်ဖက်ပါအချက်များ တွေ့ရှိရ ပါက ပတ်ဝန်းကျင်ထိန်းသိမ်းရေးဆိုင်ရာ လိုက်နာဆောင်ရွက်မှု သက်သေခံ လက်မှတ်ပါ စည်းကမ်းချက်များကို ဝန်ကြီးဌာနမှပြင်ဆင်ခြင်း သို့မဟုတ် ပတ်ဝန်းကျင်စီမံခန့်ခွဲမှုအစီအစဉ်ကို ပြန်လည်ပြင်ဆင်စေပြီး တင်ပြရန်ညွှန်ကြား ပါက စီမံကိန်းအဆိုပြုသူက လိုက်နာဆောင်ရွက်ရမည်-



- (၁) စီမံကိန်းကြောင့် အမှန်တကယ် ထိခိုက်မှု သို့မဟုတ် ထိခိုက်နိုင်မှုများကို လျော့ချရန် ဆောင်ရွက်မှုများသည် ပြည့်စုံမှုမရှိခြင်း သို့မဟုတ် လုံလောက်မှု မရှိခြင်း၊
- (၂) စီမံကိန်း၏ ဆိုးကျိုးသက်ရောက်မှုများသည် မည်ကဲ့သို့ ထိခိုက်မှုဖြစ်စေကြောင်း သို့မဟုတ် ဖြစ်စေနိုင်ကြောင်း သို့မဟုတ် ဖြစ်လာကြောင်း သိရှိနိုင်ရန် သတင်း အချက်အလက်သစ်များ ထွက်ပေါ်လာခြင်း၊
- (၃) စီမံကိန်းသည် ပတ်ဝန်းကျင်စီမံခန့်ခွဲမှုအစီအစဉ်ကို မူလ အတည်ပြုခဲ့သည့် အချိန်မှ ကြိုတင်သိမြင်နိုင်ခြင်းမရှိသော ဆိုးကျိုးသက်ရောက်မှုများရှိခြင်း၊
- (၄) စီမံကိန်း၏ဆိုးကျိုးသက်ရောက်မှုများသည် ပတ်ဝန်းကျင်စီမံခန့်ခွဲမှုအစီအစဉ်၊ ပတ်ဝန်းကျင်ထိန်းသိမ်းရေးဆိုင်ရာ လိုက်နာဆောင်ရွက်မှု သက်သေခံ လက်မှတ်နှင့် စည်းကမ်းချက်များထုတ်ပေးခြင်း၊ ပြင်ဆင်ခြင်း၊ တင်သွင်းခြင်းနှင့် အတည်ပြုခြင်းများအတွက် အခြေခံအချက်များ ထုတ်ဖော်ခဲ့စဉ်က မျှော်မှန်း ထားသည့် ထိခိုက်မှုထက် ပိုမိုကြီးမားခြင်း၊
- (၅) အကောင်းဆုံးရရှိနိုင်သော နည်းလမ်းအဓိပ္ပာယ်ဖွင့်ဆိုချက်အရ စီမံကိန်း၏ ဆိုးကျိုးသက်ရောက်မှုကို ထူးခြားစွာ လျော့ချနိုင်ခြင်း၊
- (၆) စီမံကိန်း၏ ဆိုးကျိုးသက်ရောက်မှုများကို စီမံကိန်းတွင် စီးပွားရေးအရ သိသိ သာသာ အပိုကုန်ကျစရိတ် မဖြစ်စေဘဲ အလေ့အကျင့်ကောင်းများဖြင့် လျော့ချ နိုင်ခြင်း၊
- (၇) ပတ်ဝန်းကျင်ထိန်းသိမ်းရေးဆိုင်ရာ လိုက်နာဆောင်ရွက်မှု သက်သေခံလက်မှတ်တွင် သတ်မှတ်ထားသော နည်းလမ်းများ/ စည်းကမ်းချက်များသည် ဆိုးကျိုး သက်ရောက်မှုများကို လျော့ချရာတွင် မလိုအပ်တော့ဟု ဆုံးဖြတ်နိုင်ခြင်း။

ပတ်ဝန်းကျင်ထိန်းသိမ်းရေးရန်ပုံငွေဆိုင်ရာ စည်းကမ်းချက်များ

၉။ ပတ်ဝန်းကျင်ထိန်းသိမ်းရေးဆိုင်ရာ ရန်ပုံငွေနှင့်စပ်လျဉ်း၍ အောက်ပါတို့ကို လိုက်နာဆောင်ရွက် ရမည် -

- (က) ပတ်ဝန်းကျင်ထိန်းသိမ်းရေးနည်းဥပဒေများ၊ နည်းဥပဒေ ၃၀ နှင့်အညီ ညစ်ညမ်းမှု (ထုတ်လွှတ်မှု၊ စွန့်ပစ်ပစ္စည်း)ဖြစ်စေခြင်းအတွက် ပေးဆောင်ငွေများ၊ သယံဇာတ အသုံးပြုမှုနှင့် ဂေဟစနစ်ဝန်ဆောင်မှုများမှ အကျိုးရရှိခြင်းအတွက် ပတ်ဝန်းကျင် ထိန်းသိမ်းရေးရန်ပုံငွေတွင် ပေးဆောင်ငွေများအဖြစ် ထည့်ဝင်ရန် ပတ်ဝန်းကျင် ထိန်းသိမ်းရေးကော်မတီ၏ အတည်ပြုချက်ဖြင့် ဝန်ကြီးဌာနက သတ်မှတ်ပါက စီမံကိန်းအဆိုပြုသူမှ ငွေကြေးထည့်ဝင်ရန်၊



- (ခ) စီမံကိန်းအဆိုပြုသူသည် မြန်မာ့သတ္တုတွင်းနည်းဥပဒေများ၊ နည်းဥပဒေ ၁၉၂(က) အရ နိုင်ငံတော်ပိုင်ဘဏ်တစ်ခုခုတွင် ရန်ပုံငွေတစ်ရပ်ကို ထူထောင်ထားရှိရန်၊ ဝန်ကြီးဌာနသည် ပတ်ဝန်းကျင်နှင့် လူမှုစီးပွားထိခိုက်မှု သို့မဟုတ် ထိခိုက်ရန် အလားအလာ ရှိမှုများကို ကုစားပြင်ဆင်ရန် ချက်ချင်းဆောင်ရွက်သည့် လုပ်ငန်းများတွင် ထိုငွေရေးကြေးရေး အာမခံချက်ကို အသုံးပြုရန်၊
- (ဂ) စီမံကိန်းအဆိုပြုသူသည် ငွေရေးကြေးရေးအာမခံချက်များအားလုံးကို ဝန်ကြီးဌာနမှ ပတ်ဝန်းကျင်ထိန်းသိမ်းရေးကော်မတီ၏ အတည်ပြုချက်ဖြင့် သတ်မှတ်/ပြင်ဆင် တောင်းခံပါက ထည့်ဝင်ရန်။

အထွေထွေစည်းကမ်းချက်များ

၁၀။ စီမံကိန်းအဆိုပြုသူသည် စီမံကိန်းဒီဇိုင်းနှင့် စီမံကိန်းလုပ်ငန်းများကို ပြင်ဆင်ရန်ရှိပါက ဝန်ကြီးဌာနသို့ ကြိုတင်အသိပေးတင်ပြရမည်။

၁၁။ ဤပတ်ဝန်းကျင်ထိန်းသိမ်းရေးဆိုင်ရာ လိုက်နာဆောင်ရွက်မှု သက်သေခံလက်မှတ်သည် လက်မှတ်ပါလုပ်ငန်းနှင့်သာ သက်ဆိုင်စေရမည်။

၁၂။ ဤပတ်ဝန်းကျင်ထိန်းသိမ်းရေးဆိုင်ရာ လိုက်နာဆောင်ရွက်မှု သက်သေခံလက်မှတ်သည် ပတ်ဝန်းကျင်ထိန်းသိမ်းရေးနှင့် လူမှုရေးဆိုင်ရာ လိုက်နာဆောင်ရွက်ရန်ဖြစ်ပြီး စီမံကိန်းလုပ်ငန်း ဆောင်ရွက်ခွင့်ပြုမိန့်မှာ သက်ဆိုင်ရာဌာန၏ မူဝါဒ၊ ဥပဒေ၊ နည်းဥပဒေများ၊ လုပ်ထုံး လုပ်နည်း၊ လမ်းညွှန်ချက်များနှင့်အညီ ဆောင်ရွက်ရန်ဖြစ်သည်။ စီမံကိန်းသက်တမ်းအတွင်း စစ်ဆေးမှု ပြုလုပ်ချိန်တွင် ခွင့်ပြုမိန့်စာရွက်စာတမ်း အထောက်အထားများအားလုံးကို တင်ပြရမည်။

၁၃။ စီမံကိန်းပိုင်ရှင်နှင့် အဆိုပြုထားသောလွှဲပြောင်းလက်ခံသူတို့၏ ပူးပေါင်းလျှောက်ထားချက် အရ ဤသက်သေခံလက်မှတ် သို့မဟုတ် ယင်း၏အစိတ်အပိုင်းတစ်ရပ်ရပ်ကို အဆိုပြုထားသော လွှဲပြောင်းလက်ခံသူထံ ဝန်ကြီးဌာန၏ ခွင့်ပြုချက်ရရှိပြီးမှသာ လွှဲပြောင်းရမည်။

၁၄။ ပတ်ဝန်းကျင်ထိခိုက်မှုဆန်းစစ်ခြင်းဆိုင်ရာ လုပ်ထုံးလုပ်နည်း၊ အပိုဒ် ၁၀၂ အရ စီမံကိန်း အဆိုပြုသူသည် မိမိကိုယ်တိုင်ကြောင့်ဖြစ်စေ မိမိကိုယ်စားဆောင်ရွက်ရန် ခန့်ထားခြင်း သို့မဟုတ် ငှားရမ်းခြင်း သို့မဟုတ် အခွင့်အာဏာပေးခြင်း ပြုထားသည့် ကန်ထရိုက်တာ၊ လက်ခွဲဆောင်ရွက် ပေးသူ ဆပ်ကန်ထရိုက်တာ၊ အရာရှိ၊ အလုပ်သမား၊ ကိုယ်စားလှယ် သို့မဟုတ် အတိုင်ပင်ခံများ၏ ပြုလုပ်မှု သို့မဟုတ် ပျက်ကွက်မှုကြောင့်ဖြစ်စေ ပေါ်ပေါက်သည့် ဆိုးကျိုးသက်ရောက်မှုများ အားလုံး တို့အတွက် တာဝန်ရှိသည်။

၁၅။ စီမံကိန်းအဆိုပြုသူသည် ဤပတ်ဝန်းကျင်ထိန်းသိမ်းရေးဆိုင်ရာ လိုက်နာဆောင်ရွက်မှု သက်သေခံလက်မှတ်ပါ စည်းကမ်းချက်များကို လိုက်နာမှုမရှိပါက ပတ်ဝန်းကျင်ထိန်းသိမ်းရေး ဥပဒေ၊ နည်းဥပဒေများ၊ လုပ်ထုံးလုပ်နည်းများနှင့်အညီ အရေးယူခြင်းခံရမည်။

