



**ပြည်ထောင်စုသမ္မတမြန်မာနိုင်ငံတော်အစိုးရ**  
**သယံဇာတနှင့်သဘာဝပတ်ဝန်းကျင်ထိန်းသိမ်းရေးဝန်ကြီးဌာန**  
**ပတ်ဝန်းကျင်ထိန်းသိမ်းရေးဆိုင်ရာလိုက်နာဆောင်ရွက်မှု သက်သေခံလက်မှတ်**  
**(Environmental Compliance Certificate - ECC)**

သက်သေခံလက်မှတ်အမှတ်။ ECC ( **၉၆၈** ) ရက်စွဲ။ ၂၀၂၄ ခုနှစ်၊ ဩဂုတ်လ **၂၆** ရက်  
 သယံဇာတနှင့်သဘာဝပတ်ဝန်းကျင်ထိန်းသိမ်းရေးဝန်ကြီးဌာနသည် ပတ်ဝန်းကျင်ထိန်းသိမ်းရေး  
 ဥပဒေ (ပြည်ထောင်စုလွှတ်တော် ဥပဒေအမှတ် ၉/၂၀၁၂) နှင့် ပတ်ဝန်းကျင်ထိခိုက်မှုဆန်းစစ်ခြင်းဆိုင်ရာ  
 လုပ်ထုံးလုပ်နည်း (အမိန့်ကြော်ငြာစာအမှတ် ၆၁၆/၂၀၁၅) တို့အရ နောက်ဆက်တွဲ (က) တွင် ဖော်ပြ  
 ထားသော အဆိုပြုစီမံကိန်းအား နောက်ဆက်တွဲ (ခ) ပါ စည်းကမ်းချက်များကို လိုက်နာဆောင်ရွက်  
 စေလျက် ဤပတ်ဝန်းကျင်ထိန်းသိမ်းရေးဆိုင်ရာ လိုက်နာဆောင်ရွက်မှု သက်သေခံလက်မှတ်  
 (Environmental Compliance Certificate - ECC) ကို ထုတ်ပေးလိုက်သည်-

- (က) စီမံကိန်းအဆိုပြုသူ - Mr. Hsueh Chung Kun (The Promoter)
- (ခ) ဆက်သွယ်ရန် လိပ်စာ - Emerald Footwear MFG Co.,Ltd.  
 Plot No. (37), Myay Taing Block No. 144, Industrial Zone,  
 Dagon Myo Thit (South) Township, Yangon Region.  
 Ph-09 453080976
- (ဂ) စီမံကိန်းအမျိုးအစား - CMP စနစ်ဖြင့် ရှူးဖိနပ်အမျိုးမျိုးနှင့် ဖိနပ်အစိတ်အပိုင်းများ  
 ထုတ်လုပ်ခြင်းလုပ်ငန်း
- (ဃ) စီမံကိန်းကာလ - အခွင့်အမိန့်ရအဖွဲ့အစည်းက ခွင့်ပြုသည့်ကာလ
- (င) စီမံကိန်း၏ အရွယ်အစား - မြေဧရိယာ (၁.၁၃၆၇) ဧက
- (စ) စီမံကိန်းတည်နေရာ - ရန်ကုန်တိုင်းဒေသကြီး၊ ဒဂုံမြို့သစ် (တောင်ပိုင်း) မြို့နယ်၊  
 စက်မှုဇုန်၊ မြေတိုင်းရပ်ကွက်အမှတ် (၁၄၄)၊ မြေကွက်အမှတ် (၃၇)။
- (ဆ) ECC သက်တမ်း (၅)နှစ် - စတင်ထုတ်ပေးရက် - ၁၀-၁၁-၂၀၂၂  
 သက်တမ်းကုန်ဆုံးရက် - ၉-၁၁-၂၀၂၇
- (ဇ) အတည်ပြုအစီရင်ခံစာ - Emerald Footwear MFG Co.,Ltd. ၏ ၂၄-၄-၂၀၂၄ ရက်စွဲပါ  
 စာဖြင့် တင်ပြသည့် “ကနဦးပတ်ဝန်းကျင်ဆန်းစစ်ခြင်း (IEE)  
 အစီရင်ခံစာ”



ပြည်ထောင်စုဝန်ကြီး (ကိုယ်စား)  
 ( လှမောင်သိန်း၊ အမြဲတမ်းအတွင်းဝန် )  
 သယံဇာတနှင့်သဘာဝပတ်ဝန်းကျင်ထိန်းသိမ်းရေးဝန်ကြီးဌာန

စည်းကမ်းချက်များ

၁။ စီမံကိန်းအဆိုပြုသူသည် အောက်ပါစည်းကမ်းချက်များကို လိုက်နာအကောင်အထည်ဖော် ဆောင်ရွက်ရမည်-

- (က) ဤသက်သေခံလက်မှတ်၏ နောက်ဆက်တွဲပါ စည်းကမ်းချက်များကို လိုက်နာဆောင်ရွက်ရန်၊
- (ခ) ပတ်ဝန်းကျင်နှင့်လူမှုဆိုင်ရာ ဆိုးကျိုးသက်ရောက်မှုများကို ကြိုတင်ကာကွယ်ရေး၊ အနိမ့်ဆုံး ဖြစ်စေရေးနှင့် ထိခိုက်မှုများကို ပြန်လည်ကုစားရေး ဆောင်ရွက်ပေးရန်၊
- (ဂ) စီမံကိန်းအဆိုပြုသူ၏ စီမံကိန်းဆိုင်ရာ ကတိကဝတ်များနှင့် လိုက်နာထမ်းဆောင်ရမည့် တာဝန်များကို သတ်မှတ်ရန်၊
- (ဃ) လက်ခံနိုင်သော ပတ်ဝန်းကျင်အရည်အသွေးဖြစ်စေရေးအတွက် စံချိန်စံညွှန်းများနှင့် အရည်အသွေးတိုင်းတာရေးနည်းလမ်းများ သတ်မှတ်ရန်၊
- (င) စောင့်ကြပ်ကြည့်ရှုခြင်းနှင့် အစီရင်ခံခြင်းတို့ကို ပုံမှန်ဆောင်ရွက်စေရန်၊
- (စ) စီမံကိန်းတွင် စဉ်ဆက်မပြတ် ဆောင်ရွက်သွားရမည့် ပတ်ဝန်းကျင်စီမံခန့်ခွဲရေး အစီအမံ တစ်ရပ်ကို ရေးဆွဲဆောင်ရွက်ရန်၊
- (ဆ) စောင့်ကြပ်ကြည့်ရှုမှုအစီရင်ခံစာအား (၆) လ တစ်ကြိမ် ရေးဆွဲတင်ပြရန်၊
- (ဇ) စီမံကိန်းအဆိုပြုသူသည် စီမံကိန်းအရွယ်အစား၊ တည်နေရာ၊ ဆက်သွယ်ရန်လိပ်စာ၊ လုပ်ငန်း ဆောင်ရွက်မှု ရှိ/ မရှိ အခြေအနေများ ပြောင်းလဲမှုရှိပါက ဝန်ကြီးဌာနသို့ ဆက်သွယ် အကြောင်းကြားရန်၊
- (ဈ) ဤဝန်ကြီးဌာနမှ အခါအားလျော်စွာ ထုတ်ပြန်သောအမိန့်၊ ညွှန်ကြားချက်များကို လိုက်နာ ဆောင်ရွက်ရန်၊
- (ည) ဤပတ်ဝန်းကျင်ထိန်းသိမ်းရေးဆိုင်ရာ လိုက်နာဆောင်ရွက်မှု သက်သေခံလက်မှတ်သည် လုပ်ငန်းဆောင်ရွက်ရန်အတွက် ခွင့်ပြုမိန့်ထုတ်ပေးခြင်း မဟုတ်ဘဲ ပတ်ဝန်းကျင်ထိန်းသိမ်းရေး ဆိုင်ရာ စည်းကမ်းချက်များအား လိုက်နာဆောင်ရွက်ရန်ဖြစ်ပြီး မြေအသုံးပြုခွင့်နှင့် လုပ်ငန်း ဆောင်ရွက်ခွင့်ပြုမိန့်တို့နှင့်စပ်လျဉ်း၍ သက်ဆိုင်ရာဝန်ကြီးဌာန သို့မဟုတ် အခွင့်အမိန့်ရ အဖွဲ့အစည်းများ၏ မူဝါဒ၊ ဥပဒေ၊ နည်းဥပဒေများ၊ လုပ်ထုံးလုပ်နည်း၊ လမ်းညွှန်ချက်များ နှင့်အညီ ရယူလိုက်နာဆောင်ရွက်ရန်၊
- (ဋ) ဤသက်သေခံလက်မှတ်သည် လုပ်ငန်းပိုင်ဆိုင်မှုနှင့် သက်ဆိုင်ခြင်းမရှိစေရ။

၂။ သက်ဆိုင်ရာ ခွင့်ပြုမိန့်ထုတ်ပေးသည့်ဌာနမှ ခွင့်ပြုမိန့် ပယ်ဖျက်လျှင်သော်လည်းကောင်း၊ သက်တမ်းတိုးပေးခြင်း မရှိလျှင်သော်လည်းကောင်း၊ ပတ်ဝန်းကျင်ထိန်းသိမ်းရေးဆိုင်ရာ လိုက်နာ ဆောင်ရွက်မှု သက်သေခံလက်မှတ် သက်တမ်းရှိစေကာမူ ဤသက်သေခံလက်မှတ်၏ သက်တမ်း အလိုအလျောက် ကုန်ဆုံးသည်ဟု မှတ်ယူရမည်။



**Emerald Footwear MFG Co.,Ltd. မှ CMP စနစ်ဖြင့် ရှူးဖိနပ်အမျိုးမျိုးနှင့် ဖိနပ်အစိတ်အပိုင်းများ ထုတ်လုပ်ခြင်းလုပ်ငန်း၏ စီမံကိန်းအကြောင်းအရာ**

၁။ Emerald Footwear MFG Co.,Ltd. မှ ရန်ကုန်တိုင်းဒေသကြီး၊ ဒဂုံမြို့သစ် (တောင်ပိုင်း) မြို့နယ်၊ စက်မှုဇုန်၊ မြေတိုင်းရပ်ကွက်အမှတ် (၁၄၄)၊ မြေကွက်အမှတ် (၃၇)၊ မြေဧရိယာ (၁.၁၃၆၇) ဧက ပေါ်တွင် အကောင်အထည်ဖော်ဆောင်ရွက်နေသည့် CMP စနစ်ဖြင့် ရှူးဖိနပ်အမျိုးမျိုးနှင့် ဖိနပ်အစိတ်အပိုင်းများထုတ်လုပ်ခြင်းလုပ်ငန်းအတွက် Emerald Footwear MFG Co.,Ltd. ၏ ၂၄-၄-၂၀၂၄ ရက်စွဲပါ စာဖြင့် တင်ပြခဲ့သည့် တတိယပုဂ္ဂိုလ်အဖွဲ့အစည်း Myanwei Environmental Solutions Co.,Ltd. မှ ပြုစုသော အပြီးသတ် ကနဦးပတ်ဝန်းကျင်ဆန်းစစ်ခြင်း (IEE) အစီရင်ခံစာကို ပတ်ဝန်းကျင် ထိန်းသိမ်းရေးဆိုင်ရာ လိုက်နာဆောင်ရွက်မှု သက်သေခံလက်မှတ် (Environmental Compliance Certificate-ECC) ထုတ်ပေးခြင်း ဖြစ်သည်။

၂။ စီမံကိန်းအဆိုပြုသူ။ Mr. Hsueh Chung Kuni The Promoten Emerald Footwear MFG Co.,Ltd၊ Plot No. (37)၊ Myay Taing Block No. 144၊ Industrial Zone၊ Dagon Myo Thit (South) Township၊ Yangon Region၊ Ph-09 453080976 ဖြစ်ပါသည်။

၃။ စီမံကိန်းဆောင်ရွက်ပုံအဆင့်ဆင့်။ အဆိုပြုစီမံကိန်းသည် ရှူးဖိနပ်အမျိုးမျိုးနှင့် ဖိနပ်အစိတ်အပိုင်းများကို CMP စနစ်ဖြင့် ထုတ်လုပ်၍ ပြည်ပသို့ တင်ပို့ခြင်းဆောင်ရွက်သည့်လုပ်ငန်းဖြစ်ကြောင်း၊ ရာခိုင်နှုန်းပြည့် နိုင်ငံခြားရင်းနှီးမြှုပ်နှံမှုဖြင့် အကောင်အထည်ဖော်ဆောင်ရွက်သည့် လုပ်ငန်းဖြစ်ပြီး ၂၀၂၀ ပြည့်နှစ်၊ စက်တင်ဘာလ ၁၇ ရက်နေ့မှ လုပ်ငန်းစတင်ဆောင်ရွက်ခဲ့ခြင်းဖြစ်ကြောင်း၊ စီမံကိန်းမှာ ရင်းနှီးမြှုပ်နှံမှုကော်မတီမှ ခွင့်ပြုမိန့်သက်တမ်း (၁၀) နှစ်ဖြင့် လုပ်ငန်းလည်ပတ်ဆောင်ရွက်သွားမည် ဖြစ်ကြောင်းနှင့် လုပ်ငန်းဆောင်ရွက်ပုံအဆင့်ဆင့်အနေဖြင့် (၁) ကုန်ကြမ်းပစ္စည်းများ သိုလှောင်ခြင်း၊ (၂) ပုံစံဖြတ်တောက်ခြင်း၊ (၃) ချုပ်လုပ်ခြင်းနှင့် ချိတ်ဆက်ခြင်း၊ (၄) အရည်အသွေးစစ်ဆေးခြင်းနှင့် (၅) ထုပ်ပိုးခြင်းတို့ ဆောင်ရွက်မည်ဖြစ်ကြောင်း ဖော်ပြထားပါသည်။

၄။ အသုံးပြုကုန်ကြမ်းပစ္စည်းများ။ စီမံကိန်းလုပ်ငန်းတွင် အသုံးပြုမည့် ကုန်ကြမ်းပစ္စည်းများကို တရုတ်နိုင်ငံမှ ရယူပြီး ကုန်ချောပစ္စည်းများကို တရုတ်နိုင်ငံသို့ ပြန်လည်တင်ပို့သည့် လုပ်ငန်းဖြစ်ပါ ကြောင်း၊ ဝန်ထမ်းအင်အားအနေဖြင့် ပြည်တွင်းဝန်ထမ်း (၂,၂၁၇) ဦးနှင့် နိုင်ငံခြားသားဝန်ထမ်း (၃၅) ဦး၊ စုစုပေါင်းဝန်ထမ်း အရေအတွက် (၂,၂၅၂) ဦးဖြင့် လုပ်ငန်းဆောင်ရွက်မည်ဖြစ်ကြောင်း၊ အဆိုပြု လုပ်ငန်း၏ အဓိကကုန်ကြမ်းများမှ ပိတ်စ (လိုင်နင်)၊ Leather နှင့် ဆက်စပ်ပစ္စည်းများဖြစ်ကြောင်း၊ ရေသုံးစွဲမှုအနေဖြင့် စက်ရုံအစိတ်တွင်းမှ ဂါလန် (၁၈,၀၀၀) ဆွဲ ကွန်ကရစ်ကန် (၂) ကန်ဖြင့် သိုလှောင် အသုံးပြုမည်ဖြစ်ကြောင်း၊ မီးဘေးကာကွယ်ရေးအတွက် ဂါလန် (၆,၀၀၀) ဆွဲ ကွန်ကရစ်ကန် (၁) ကန်



ထားရှိမည်ဖြစ်ကြောင်း၊ လိုအပ်သောလျှပ်စစ်ဓာတ်အားကို ရန်ကုန်လျှပ်စစ်ဓာတ်အားပေးကော်ပိုရေးရှင်းမှ ရယူသုံးစွဲပြီး ၁,၀၀၀ KVA ရှိသော ထရန်စဖော်မာ တစ်လုံးတပ်ဆင်ထားရှိပါကြောင်း၊ လျှပ်စစ်ဓာတ်အား ပြတ်တောက်ချိန်တွင် အသုံးပြုနိုင်ရန်အတွက် ၃၅၀ KVA နှင့် ၃၂၀ KVA အရံမီးစက် (၂) လုံး အသင့် ထားရှိမည်ဖြစ်ကြောင်းနှင့် လျှပ်စစ်ဓာတ်အားသုံးစွဲမှုပမာဏမှာ တစ်နှစ်လျှင် (၃၆၁,၁၅၂) ယူနစ် အသုံးပြုမည်ဖြစ်ကြောင်း ဖော်ပြထားပါသည်။ စီမံကိန်းလုပ်ငန်းဆောင်ရွက်ရာတွင် အသုံးပြုသည့် ကုန်ကြမ်းပစ္စည်းများအား အောက်ပါအတိုင်း ဖော်ပြထားပါသည်-

No.	Particulars	Unit	Year-1	Year-2	Year-3	Year-4	Year-5
<b>Raw Materials for Sandal (Leather/Suede)</b>							
1.	Leather or Suede	Sqf	238,500	381,600	419,760	461,736	507,910
2.	Fabric (Lining)	Sqf	88,500	141,600	155,760	171,336	188,470
3.	Rubberion Combination Sold	Prs	150,000	240,000	264,000	290,400	319,440
4.	Salpa Welt	Prs	150,000	240,000	264,000	290,400	319,440
5.	Truck Board + Texon + Shank	Prs	150,000	240,000	264,000	290,400	319,440
6.	EVA Foot bed or Latex Form or EVA Shee	Prs	150,000	240,000	264,000	290,400	319,440
7.	Hot Melt, Tape	Prs	150,000	240,000	264,000	290,400	319,440
8.	Trim	Prs	150,000	240,000	264,000	290,400	319,440
9.	Zipper	Prs	150,000	240,000	264,000	290,400	319,440
10.	Eyelets	Prs	150,000	240,000	264,000	290,400	319,440
11.	Shoe Lace	Prs	150,000	240,000	264,000	290,400	319,440
12.	Webbing	Prs	150,000	240,000	264,000	290,400	319,440
13.	Buckles	Prs	150,000	240,000	264,000	290,400	319,440
14.	Gore	Prs	150,000	240,000	264,000	290,400	290,400
15.	Thread	m	1,200,000	1,920,000	2,112,000	2,323,200	2,555,520
16.	Inner Box	pcs	150,000	240,000	264,000	290,400	319,440
17.	Outer Carton(12 pair packed)	pcs	12,000	19,200	21,120	23,232	25,555
18.	Sesling Tape	Yds	1,500	2,400	2,640	2,904	3,194
19.	Tissue Paper	pcs	300,000	480,000	528,000	580,800	638,880
20.	Stuffed Paper	pcs	900,000	1,440,000	1,584,000	1,742,400	1,916,640
21.	Micro Pack	pcs	150,000	240,000	264,000	290,400	319,440
22.	UPC Label	pcs	150,000	240,000	264,000	290,400	319,440
23.	Carton Label	pcs	150,000	240,000	264,000	290,400	319,440



Raw Material for Long Boot(Leather/Suede)							
1.	Leather or Suede	Sqf	946,400	1,514,240	1,655,664	1,832,230	2,015,453
2.	Fabric (Lining)	Sqf	816,400	1,306,240	1,436,864	1,580,550	1,738,605
3.	Rubberion Combination Sold	Prs	130,000	208,000	228,800	251,680	276,848
4.	Salpa Welt	Prs	130,000	208,000	228,800	251,680	276,848
5.	Truck Board + Texon + Shank	Prs	130,000	208,000	228,800	251,680	276,848
6.	EVA Foot bed or Latex Form or EVA Shee	Prs	130,000	208,000	228,800	251,680	276,848
7.	Hot Melt, Tape	Prs	130,000	208,000	228,800	251,680	276,848
8.	Trim	Prs	130,000	208,000	228,800	251,680	276,848
9.	Zipper	Prs	130,000	208,000	228,800	251,680	276,848
10.	Eyelets	Prs	130,000	208,000	228,800	251,680	276,848
11.	Shoe Lace	Prs	130,000	208,000	228,800	251,680	276,848
12.	Webbing	Prs	130,000	208,000	228,800	251,680	276,848
13.	Buckles	Prs	130,000	208,000	228,800	251,680	276,848
14.	Gore	Prs	130,000	208,000	228,800	251,680	276,848
15.	Thread	m	2,600,000	4,160,000	4,576,000	5,033,600	5,536,960
16.	Inner Box	pcs	130,000	208,000	228,800	251,680	276,848
17.	Outer Carton(12 pari packed)	pcs	10,400	16,640	28,304	20,134	22,148
18.	Sealing Tape	Yds	1,300	2,080	2,288	2,517	2,768
19.	Tissue Paper	pcs	260,000	416,000	457,600	503,360	553,696
20.	Stuffed Paper	pcs	760,000	1,248,000	1,372,800	1,510,080	1,661,088
21.	Micro Pack	pcs	130,000	208,000	228,800	251,680	276,848
22.	UPC Label	pcs	130,000	208,000	228,800	251,680	276,848
23.	Carton Label	pcs	130,000	208,000	228,800	251,680	276,848
Raw Material for Short Boot(Leather/Suede)							
1.	Leather or Suede	Sqf	748,500	1,197,600	1,317,360	1,449,095	1,594,006
2.	Fabric (Lining)	Sqf	598,500	957,600	1,053,360	1,158,695	1,274,566
3.	Rubberion Combination Sold	Prs	150,000	240,000	264,000	290,400	319,440
4.	Salpa Welt	Prs	150,000	240,000	264,000	290,400	319,440
5.	Truck Board + Texon + Shank	Prs	150,000	240,000	264,000	290,400	319,440
6.	EVA Foot bed or Latex Form or EVA Shee	Prs	150,000	240,000	264,000	290,400	319,440
7.	Hot Melt, Tape	Prs	150,000	240,000	264,000	290,400	319,440
8.	Trim	Prs	150,000	240,000	264,000	290,400	319,440
9.	Zipper	Prs	150,000	240,000	264,000	290,400	319,440
10.	Eyelets	Prs	150,000	240,000	264,000	290,400	319,440
11.	Shoe Lace	Prs	150,000	240,000	264,000	290,400	319,440
12.	Webbing	Prs	150,000	240,000	264,000	290,400	319,440
13.	Buckles	Prs	150,000	240,000	264,000	290,400	319,440

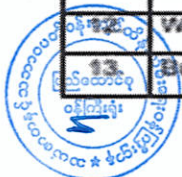

No.	Particulars	Unit	Year-1	Year-2	Year-3	Year-4	Year-5
14.	Gore	Prs	150,000	240,000	264,000	290,400	319,440
15.	Thread	m	2,100,000	3,360,000	3,696,000	4,065,600	4,472,160
16.	Inner Box	pcs	150,000	240,000	264,000	290,400	319,440
17.	Outer Carton(12 pari packed)	pcs	12,000	19,200	21,120	23,232	25,555
18.	Sesling Tape	Yds	1,500	2,400	2,640	2,904	3,194
19.	Tissue Paper	pcs	300,000	480,000	528,000	580,800	638,880
20.	Stuffed Paper	pcs	900,000	1,440,000	1,584,000	1,742,400	1,916,640
21.	Micro Pack	pcs	150,000	240,000	264,000	290,400	319,440
22.	UPC Label	pcs	150,000	240,000	264,000	290,400	319,440
23.	Carton Label	pcs	150,000	240,000	264,000	290,400	319,440
<b>Raw Material for Casual(Leather/Suede)</b>							
1.	Leather or Suede	Sqf	748,200	1,197,120	1,316,832	1,448,515	1,593,367
2.	Fabric (Lining)	Sqf	342,200	547,520	602,272	662,499	728,749
3.	Rubberion Combination Sold	Prs	290,000	464,000	510,400	561,440	617,584
4.	Salpa Welt	Prs	290,000	464,000	510,400	561,440	617,584
5.	Truck Board + Texon + Shank	Prs	290,000	464,000	510,400	561,440	617,584
6.	EVA Foot bed or Latex Form or EVA Shee	Prs	290,000	464,000	510,400	561,440	617,584
7.	Hot Melt, Tape	Prs	290,000	464,000	510,400	561,440	617,584
8.	Trim	Prs	290,000	464,000	510,400	561,440	617,584
9.	Zipper	Prs	290,000	464,000	510,400	561,440	617,584
10.	Eyelets	Prs	290,000	464,000	510,400	561,440	617,584
11.	Shoe Lace	Prs	290,000	464,000	510,400	561,440	617,584
12.	Webbing	Prs	290,000	464,000	510,400	561,440	617,584
13.	Buckles	Prs	290,000	464,000	510,400	561,440	617,584
14.	Gore	Prs	290,000	464,000	510,400	561,440	617,584
15.	Thread	m	3,480,000	5,568,000	6,124,800	6,737,280	7,411,008
16.	Inner Box	pcs	290,000	464,000	510,400	561,440	617,584

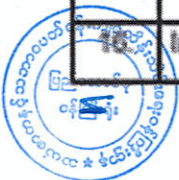

No.	Particulars	Unit	Year-1	Year-2	Year-3	Year-4	Year-5
17.	Outer Carton(12 pari packed)	pcs	23,200	37,120	40,832	44,915	49,407
18.	Sealing Tape	Yds	2,900	4,640	5,104	5,614	6,176
19.	Tissue Paper	pcs	580,000	928,000	1,020,800	1,115,880	1,235,168
20.	Stuffed Paper	pcs	1,740,000	2,784,000	3,062,400	3,368,640	3,705,504
21.	Micro Pack	pcs	290,000	464,000	510,400	561,440	617,584
22.	UPC Label	pcs	290,000	464,000	510,400	561,440	617,584
23.	Carton Label	pcs	290,000	464,000	510,400	561,440	617,584
<b>Raw Material for Dress(Leather/Suede)</b>							
1.	Leather or Suede	Sqf	432,000	691,200	760,320	836,352	919,987
2.	Fabric (Lining)	Sqf	212,400	339,840	373,824	411,206	452,327
3.	Rubberon Combination Sold	Prs	180,000	288,000	316,800	348,480	383,328
4.	Salpa Welt	Prs	180,000	288,000	316,800	348,480	383,328
5.	Truck Board + Texon + Shank	Prs	180,000	288,000	316,800	348,480	383,328
6.	EVA Foot bed or Latex Form or EVA Shee	Prs	180,000	288,000	316,800	348,480	383,328
7.	Hot Melt, Tape	Prs	180,000	288,000	316,800	348,480	383,328
8.	Trim	Prs	180,000	288,000	316,800	348,480	383,328
9.	Zipper	Prs	180,000	288,000	316,800	348,480	383,328
10.	Eyelets	Prs	180,000	288,000	316,800	348,480	383,328
11.	Shoe Lace	Prs	180,000	288,000	316,800	348,480	383,328
12.	Webbing	Prs	180,000	288,000	316,800	348,480	383,328
13.	Buckles	Prs	180,000	288,000	316,800	348,480	383,328
14.	Gore	Prs	180,000	288,000	316,800	348,480	383,328
15.	Thread	m	2,160,000	3,456,000	3,801,600	4,181,760	4,599,936
16.	Inner Box	pcs	180,000	288,000	316,800	348,480	383,328
17.	Outer Carton(12 pari packed)	pcs	14,400	23,040	25,344	27,878	30,666
18.	Sealing Tape	Yds	1,800	2,880	3,168	3,485	3,833

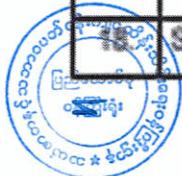

No.	Particulars	Unit	Year-1	Year-2	Year-3	Year-4	Year-5
19.	Tissue Paper	pcs	360,000	576,000	633,600	696,960	766,656
20.	Stuffed Paper	pcs	1,080,000	1,728,000	1,900,800	2,090,880	2,299,968
21.	Micro Pack	pcs	180,000	288,000	316,800	348,480	383,328
22.	UPC Label	pcs	180,000	288,000	316,800	348,480	383,328
23.	Carton Label	pcs	180,000	288,000	316,800	348,480	383,328
<b>Raw Material for Children(Leather/Suede)</b>							
1.	Leather or Suede	Sqf	324,000	518,400	570,240	627,264	689,990
2.	Fabric (Lining)	Sqf	144,000	230,400	253,440	278,784	306,662
3.	Rubberion Combination Sold	Prs	180,000	288,000	316,800	348,480	383,328
4.	Salpa Welt	Prs	180,000	288,000	316,800	348,480	383,328
5.	Truck Board + Texon + Shank	Prs	180,000	288,000	316,800	348,480	383,328
6.	EVA Foot bed or Latex Form or EVA Shee	Prs	180,000	288,000	316,800	348,480	383,328
7.	Hot Melt Tape	Prs	180,000	288,000	316,800	348,480	383,328
8.	Trim	Prs	180,000	288,000	316,800	348,480	383,328
9.	Zipper	Prs	180,000	288,000	316,800	348,480	383,328
10.	Eyelets	Prs	180,000	288,000	316,800	348,480	383,328
11.	Shoe Lace	Prs	180,000	288,000	316,800	348,480	383,328
12.	Webbing	Prs	180,000	288,000	316,800	348,480	383,328
13.	Buckles	Prs	180,000	288,000	316,800	348,480	383,328
14.	Gore	Prs	180,000	288,000	316,800	348,480	383,328
15.	Thread	m	1,800,000	2,880,000	3,168,000	3,484,800	3,833,280
16.	Inner Box	pcs	180,000	288,000	316,800	348,480	383,328
17.	Outer Carton (12 pair packed)	pcs	10,800	17,280	19,008	20,909	23,000
18.	Sealing Tape	Yds	1,800	2,880	3,168	3,485	3,833
19.	Tissue Paper	pcs	360,000	576,000	633,600	696,960	766,656
20.	Stuffed Paper	pcs	1,080,000	1,728,000	1,900,800	2,090,880	2,299,968
21.	Micro Pack	pcs	180,000	288,000	316,800	348,480	383,328





No.	Particulars	Unit	Year-1	Year-2	Year-3	Year-4	Year-5
22.	UPC Label	pcs	180,000	288,000	316,800	348,480	383,328
23.	Carton Label	pcs	180,000	288,000	316,800	348,480	383,328
<b>Raw Material for Semi (Leather/Suede)</b>							
1.	Leather or Suede	Sqf	450,000	720,000	792,000	871,200	958,320
2.	Fabric (Lining)	Sqf	200,000	320,000	352,000	387,200	425,920
3.	Rubber ion Combination Sold	Prs	250,000	400,000	440,000	484,000	532,400
4.	Salpa Welt	Prs	250,000	400,000	440,000	484,000	532,400
5.	Truck Board + Texon + Shank	Prs	250,000	400,000	440,000	484,000	532,400
6.	EVA Foot bed or Latex Form or EVA Shee	Prs	250,000	400,000	440,000	484,000	532,400
7.	Hot Mel, Tape	Prs	250,000	400,000	440,000	484,000	532,400
8.	Trim	Prs	250,000	400,000	440,000	484,000	532,400
9.	Zipper	Prs	250,000	400,000	440,000	484,000	532,400
10.	Eyelets	Prs	250,000	400,000	440,000	484,000	532,400
11.	Shoe Lace	Prs	250,000	400,000	440,000	484,000	532,400
12.	Webbing	Prs	250,000	400,000	440,000	484,000	532,400
13.	Buckles	Prs	250,000	400,000	440,000	484,000	532,400
14.	Gore	Prs	250,000	400,000	440,000	484,000	532,400
15.	Thread	m	2,500,000	4,000,000	4,400,000	4,840,000	5,324,000
16.	Outer Carton (30 pair packed)	pcs	15,000	24,000	26,400	29,040	31,944

၅။ စီမံကိန်းတည်နေရာ။ ရန်ကုန်တိုင်းဒေသကြီး၊ ဒဂုံမြို့သစ် (တောင်ပိုင်း) မြို့နယ်၊ စက်မှုဇုန်၊  
မြေတိုင်းရပ်ကွက်အမှတ် (၁၄၄)၊ မြေကွက်အမှတ် (၃၇)၊ မြေဧရိယာ (၁.၁၃၆၇) ဧကပေါ်တွင် တည်ရှိ

ပါသည်။



**Emerald Footwear MFG Co.,Ltd. မှ CMP စနစ်ဖြင့် ရှူးဖိနပ်အမျိုးမျိုးနှင့် ဖိနပ်အစိတ်အပိုင်းများ ထုတ်လုပ်ခြင်းလုပ်ငန်း၏ တည်နေရာပြမြေပုံ**

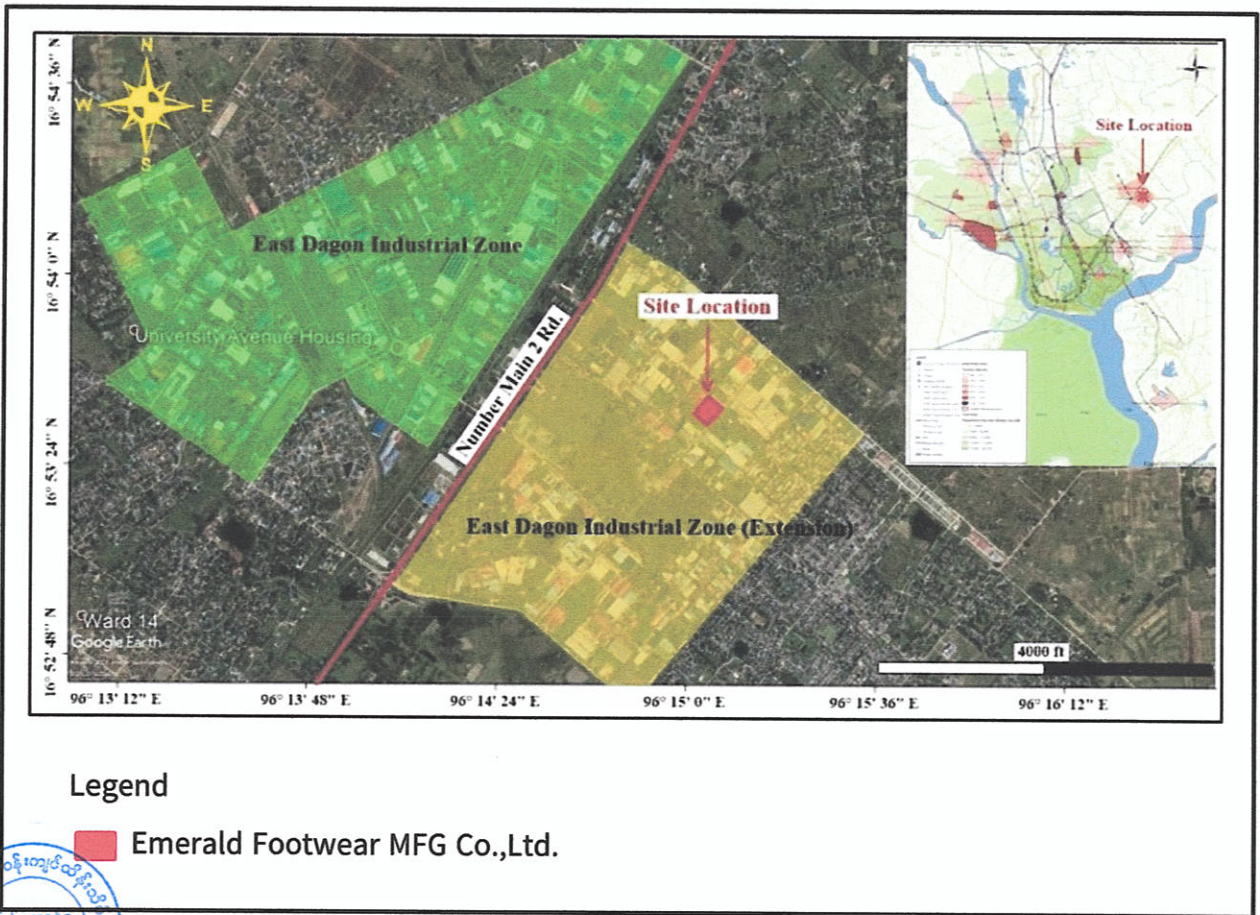

**Emerald Footwear MFG Co.,Ltd. မှ CMP စနစ်ဖြင့် ရှူးဖိနပ်အမျိုးမျိုးနှင့် ဖိနပ်အစိတ်အပိုင်းများ ထုတ်လုပ်ခြင်းလုပ်ငန်း၏ Layout Plan**



### Emerald Footwear MFG Co.,Ltd. မှ CMP စနစ်ဖြင့် ရှူးဖိနပ်အမျိုးမျိုးနှင့် ဖိနပ်အစိတ်အပိုင်းများ ထုတ်လုပ်ခြင်းလုပ်ငန်း၏ Process Flow Chart

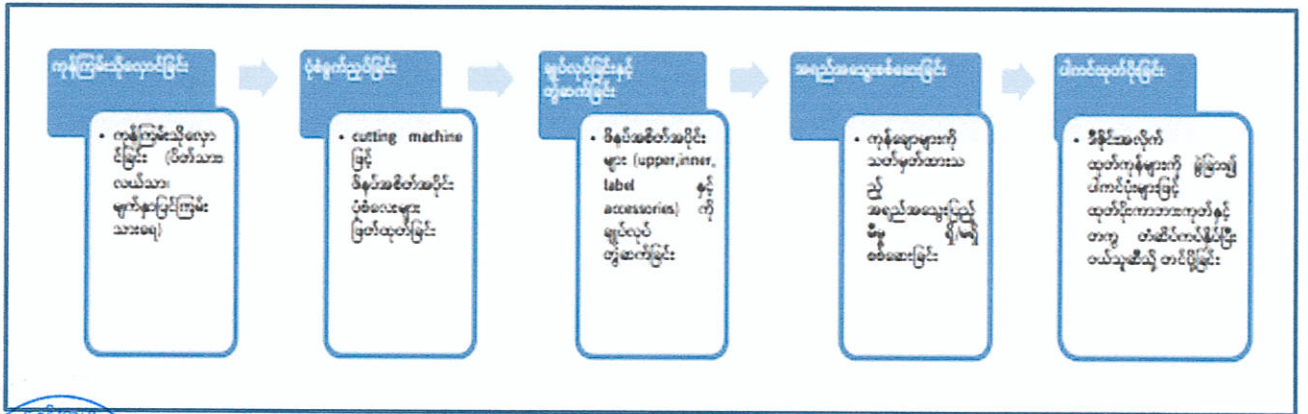

ကတိကဝတ်များ၊ စည်းကမ်းသတ်မှတ်ချက်များနှင့် အထွေထွေစည်းကမ်းများ  
ကနဦးပတ်ဝန်းကျင်ဆန်းစစ်ခြင်းအစီရင်ခံစာအရ လိုက်နာဆောင်ရွက်ရမည့်ကတိကဝတ်များ

၆။ စီမံကိန်းအဆိုပြုသူသည် Emerald Footwear MFG Co.,Ltd. မှ CMP စနစ်ဖြင့် ရှူးဖိနပ် အမျိုးမျိုးနှင့် ဖိနပ်အစိတ်အပိုင်းများထုတ်လုပ်ခြင်းလုပ်ငန်းအတွက် Emerald Footwear MFG Co.,Ltd. ၏ ၂၄-၄-၂၀၂၄ ရက်စွဲပါ စာဖြင့် တင်ပြလာသည့် ကနဦးပတ်ဝန်းကျင်ဆန်းစစ်ခြင်း (IEE) အစီရင်ခံစာတွင် ဖော်ပြထားသည့် အောက်ပါကတိကဝတ်များကို လိုက်နာဆောင်ရွက်ရမည်-

- (က) မူဝါဒ၊ ဥပဒေနှင့် လုပ်ထုံးလုပ်နည်း။ စီမံကိန်းအဆိုပြုသူသည် ပတ်ဝန်းကျင်ထိန်းသိမ်းရေး ဥပဒေ၊ ပတ်ဝန်းကျင်ထိန်းသိမ်းရေးနည်းဥပဒေများ၊ ပတ်ဝန်းကျင်ထိခိုက်မှုဆန်းစစ်ခြင်း ဆိုင်ရာ လုပ်ထုံးလုပ်နည်း၊ အမျိုးသားပတ်ဝန်းကျင်ဆိုင်ရာ အရည်အသွေး (ထုတ်လွှတ်မှု) လမ်းညွှန်ချက်များနှင့် စီမံကိန်းနှင့်သက်ဆိုင်သည့် အခြား မူဝါဒ၊ ဥပဒေ၊ နည်းဥပဒေ များကို လိုက်နာဆောင်ရွက်ရမည်။
- (ခ) စီမံကိန်းဆောင်ရွက်မည့်နည်းစဉ်။ အဆိုပြုစီမံကိန်းသည် ရှူးဖိနပ်အမျိုးမျိုးနှင့် ဖိနပ် အစိတ်အပိုင်းများကို CMP စနစ်ဖြင့် ထုတ်လုပ်၍ ပြည်ပသို့ တင်ပို့ခြင်းဆောင်ရွက် သည့် လုပ်ငန်းဖြစ်ကြောင်း၊ ရာခိုင်နှုန်းပြည့် နိုင်ငံခြားရင်းနှီးမြှုပ်နှံမှုဖြင့် အကောင် အထည်ဖော်ဆောင်ရွက်သည့် လုပ်ငန်းဖြစ်ပြီး ၂၀၂၀ ပြည့်နှစ်၊ စက်တင်ဘာလ ၁၇ ရက်နေ့မှ လုပ်ငန်းစတင်ဆောင်ရွက်ခဲ့ခြင်းဖြစ်ကြောင်း၊ စီမံကိန်းမှာ ရင်းနှီးမြှုပ်နှံမှု ကော်မတီမှ ခွင့်ပြုမိန့်သက်တမ်း (၁၀) နှစ်ဖြင့် လုပ်ငန်းလည်ပတ်ဆောင်ရွက်သွားမည် ဖြစ်ကြောင်းနှင့် လုပ်ငန်းဆောင်ရွက်ပုံအဆင့်ဆင့်အနေဖြင့် (၁) ကုန်ကြမ်းပစ္စည်းများ သိုလှောင်ခြင်း၊ (၂) ပုံစံဖြတ်တောက်ခြင်း၊ (၃) ချုပ်လုပ်ခြင်းနှင့် ချိတ်ဆက်ခြင်း၊ (၄) အရည်အသွေးစစ်ဆေးခြင်းနှင့် (၅) ထုပ်ပိုးခြင်းတို့ ဆောင်ရွက်မည်ဖြစ်ကြောင်း ဖော်ပြ ထားပါသည်။
- (ဂ) လေထုအရည်အသွေးစီမံခန့်ခွဲမှု။ အောက်ပါအတိုင်း လိုက်နာဆောင်ရွက်ရမည်-
  - (၁) စက်ရုံအတွင်း လေဝင်လေထွက်ကောင်းမွန်စေရန်အတွက် လေပန်ကာများ တပ်ဆင်ထားရှိရန်၊
  - (၂) ကာဗွန်ဒိုင်အောက်ဆိုက်လျှော့ချရန်အတွက် စက်ရုံအနီးတွင် သစ်ပင်ပန်းမန်များ စိုက်ပျိုးရန်၊
  - (၃) လေထုညစ်ညမ်းမှုလျော့နည်းစေရေးအတွက် စီမံကိန်းဧရိယာအတွင်း စွန့်ပစ် ပစ္စည်းများ မီးရှို့ခြင်းကို တားမြစ်ရန်၊



- (၄) လေထုညစ်ညမ်းမှုလျော့နည်းစေရေးအတွက် လုပ်ငန်းသုံးယာဉ်များ၊ မီးစက်များနှင့် လုပ်ငန်းဆိုင်ရာ စက်ပစ္စည်းများကို ပုံမှန်ပြုပြင်ထိန်းသိမ်းရန်၊
- (၅) ဖုန်ထူထပ်သောနေရာများတွင် လုပ်ငန်းဆောင်ရွက်နေသော အလုပ်သမားများအတွက် နှာခေါင်းစည်းများ ထောက်ပံ့ပေးရန်၊
- (၆) လုပ်ငန်းခွင်အတွင်း သက်ဆိုင်ရာဝန်ထမ်းများအား ဆောင်ရွက်ရမည့် ကိစ္စများနှင့်ပတ်သက်၍ သင်တန်းများပို့ချပေးရန်၊
- (၇) အမျိုးသားပတ်ဝန်းကျင်ဆိုင်ရာ အရည်အသွေးထုတ်လွှတ်မှု လမ်းညွှန်ချက်များနှင့်အညီ စွန့်ပစ်နိုင်ရန်အတွက် လိုအပ်သည့် ကိရိယာများ တပ်ဆင်ဆောင်ရွက်ရန်။

(ဃ) ရေအရည်အသွေးစီမံခန့်ခွဲမှု။ အောက်ပါအတိုင်း လိုက်နာဆောင်ရွက်ရမည်-

- (၁) လုပ်ငန်းခွင်အတွင်း ရေအသုံးပြုမှု သိရှိနိုင်သော ရေမီတာတပ်ဆင်ရန်၊
- (၂) ရေအသုံးပြုမှုနှင့်ပတ်သက်၍ ဝန်ထမ်းများ လိုက်နာဆောင်ရွက်ရန်အတွက် အသိပညာပေးခြင်းများ ပြုလုပ်ရန်၊
- (၃) စီမံကိန်းဧရိယာအတွင်းရှိ ရေနှုတ်မြောင်းများနှင့် မိလ္လာစနစ်ကို သန့်ရှင်းစေရေးအတွက် စနစ်တကျဆောင်ရွက်ထားရှိရန်၊
- (၄) စက်ရုံရေနှုတ်မြောင်းအတွင်းတွင် ပိတ်ဆို့မှုမရှိစေရန်နှင့် အနံ့ဆိုးများထွက်ရှိမှု မဖြစ်ပေါ်စေရန်အတွက် စနစ်တကျစီမံဆောင်ရွက်ရန်၊
- (၅) စွန့်ပစ်ရေအရည်အသွေးစီမံခန့်ခွဲမှုနှင့်ပတ်သက်၍ ပတ်ဝန်းကျင်ဆိုင်ရာ အခြေခံအချက်အလက်များအား အမျိုးသားပတ်ဝန်းကျင်ဆိုင်ရာ အရည်အသွေး (ထုတ်လွှတ်မှု) လမ်းညွှန်ချက်များနှင့်အညီ လိုက်နာဆောင်ရွက်ရန်။

(င) ဆူညံသံစီမံခန့်ခွဲမှု။ အောက်ပါအတိုင်း လိုက်နာဆောင်ရွက်ရမည်-

- (၁) မီးစက်နှင့် လေမှုတ်စက်တို့ကို ဆူညံသံထိန်းချုပ်နိုင်သော အသံလုံးခန်းတွင် စီစဉ်ထားရှိရန်၊
- (၂) ဆူညံထွက်ရှိမှုလျော့နည်းစေရန်အတွက် လုပ်ငန်းသုံးယာဉ်များကို သတ်မှတ်အရှိန်ထက် ကျော်လွန်မောင်းနှင်မှုမရှိစေရေးအတွက် ကြပ်မတ်ဆောင်ရွက်ရန်၊
- (၃) လုပ်ငန်းခွင်အတွင်းတွင် တစ်ကိုယ်ရေကာကွယ်ရေးသုံးပစ္စည်း (PPEs) များ လုံလောက်စွာထောက်ပံ့ပေးရန်၊
- (၄) သက်ဆိုင်ရာဝန်ထမ်းများအား ဆောင်ရွက်ရမည့်ကိစ္စများနှင့် ပတ်သက်၍ သင်တန်းများပို့ချပေးရန်။



(စ) စွန့်ပစ်ပစ္စည်းစီမံခန့်ခွဲမှု။ တစ်ဖက်ပါအတိုင်း လိုက်နာဆောင်ရွက်ရမည်-

- (၁) လုပ်ငန်းဆောင်ရွက်ရာမှထွက်ရှိလာသော စွန့်ပစ်ပစ္စည်းများအား မြစ်၊ ချောင်း၊ အင်း၊ အိုင်များ အတွင်းသို့ စွန့်ပစ်ခြင်းမှ ရှောင်ကြဉ်ရန်၊
- (၂) စက်ရုံတွင် စွန့်ပစ်ပစ္စည်းများအား ပြန်လည်အသုံးပြုနိုင်သောပစ္စည်း (ဆိုးဆေး၊ စက္ကူဖာ၊ ပလတ်စတစ်) များကို ပြည်တွင်းဝယ်ယူသူများထံသို့ ပြန်လည်ရောင်းချရန်၊
- (၃) စီမံကိန်းမှထွက်ရှိလာသော စွန့်ပစ်ပစ္စည်းနှင့် မီးဖိုချောင်ထွက် စွန့်ပစ်ပစ္စည်းများကို ရန်ကုန်မြို့တော်စည်ပင်သာယာရေးကော်မတီနှင့် ချိတ်ဆက်စွန့်ပစ်ရန်၊
- (၄) စက်ဆီအဟောင်းများ၊ လျှပ်စစ်ပစ္စည်းအပျက်များ၊ သံထည်ပစ္စည်းကဲ့သို့သော ဘေးအန္တရာယ်ရှိ စွန့်ပစ်ပစ္စည်းများကို ပြည်တွင်းဝယ်ယူသူများထံသို့ ပြန်လည်ရောင်းချရန်၊
- (၅) စက်ရုံအတွင်းတွင် အမှိုက်စွန့်ပစ်ရန်အတွက် အမှိုက်ပုံးများကို စနစ်တကျစီမံဆောင်ရွက်ထားရန်။

(ဆ) စွမ်းအင်စီမံခန့်ခွဲမှုအစီအစဉ်။ အောက်ပါအတိုင်း လိုက်နာဆောင်ရွက်ရမည်-

- (၁) စက်ရုံအတွင်းတွင် လျှပ်စစ်သုံးစွဲမှုများအတွက် စွမ်းအင်လျှော့ချနိုင်သည့် စက်ကိရိယာများ တပ်ဆင်ထားရှိရန်၊
- (၂) စွမ်းအင်သုံးစွဲမှု ချွေတာနိုင်ရန်အတွက် လုပ်ငန်းဆောင်ရွက်ပြီးချိန်နောက်ပိုင်းတွင် မလိုအပ်သော မီးများနှင့် စက်ကိရိယာများ ပိတ်ထားရန်၊
- (၃) စွမ်းအင်အသုံးနည်းသော Lighting စနစ် တပ်ဆင်ထားရှိရန်၊
- (၄) စက်ရုံအတွင်းတွင် စက်ပစ္စည်းနှင့် Lighting အသုံးပြုမှုအတွက် စောင့်ကြည့်ထိန်းသိမ်းရေးစနစ်ထားရှိရန်။

(ဇ) ကျန်းမာရေးနှင့် ဘေးအန္တရာယ်ကင်းရှင်းရေးအစီအစဉ်။ အောက်ပါအတိုင်း လိုက်နာဆောင်ရွက်ရမည်-

- (၁) လုပ်ငန်းခွင်အတွင်း ဝန်ထမ်းများ၏ ကျန်းမာရေးအခြေအနေများကို ပုံမှန်စစ်ဆေးမှုပြုလုပ်ရန်၊
- (၂) လုပ်ငန်းခွင်အတွင်း ဝန်ထမ်းများကျန်းမာရေးအတွက် ရှေးဦးသူနာပြုသေတ္တာထားရှိပေးရန်၊
- (၃) ဝန်ထမ်းများ ဘေးအန္တရာယ်ကင်းရှင်းစေရေးအတွက် မီးငြိမ်းသတ်ရေးကိရိယာများ၊ ဆေးပေးခန်း၊ ဘေးကင်းလုံခြုံစေမည့်နေရာတို့ကို ကြိုတင်စီမံထားရှိရန်၊
- (၄) ဝန်ထမ်းများ ဘေးအန္တရာယ်ကင်းရှင်းစေရေးအတွက် စီမံခန့်ခွဲမှုဆောင်ရွက်ရာတွင် လိုအပ်သော တစ်ကိုယ်ရေကာကွယ်ရေးသုံးပစ္စည်း (PPEs) များနှင့်

ဘေးကင်းသော စက်ပစ္စည်းကိရိယာများနှင့် အသုံးအဆောင်ပစ္စည်းများကို ကျန်းမာရေးနှင့်ညီညွတ်စေရန်အတွက် ပုံမှန်စစ်ဆေးပြုပြင်ထိန်းသိမ်းရန်။

(ဈ) အရေးပေါ်အခြေအနေတုံ့ပြန်ရေးစီအစဉ်။ အောက်ပါအတိုင်း လိုက်နာဆောင်ရွက်ရမည်-

- (၁) အရေးပေါ်အခြေအနေများဖြစ်သော မီးဘေး၊ ငလျင်ဘေးနှင့် ရေကြီးရေလျှံမှု တို့အတွက် စီမံဆောင်ရွက်ထားရန်၊
- (၂) မီးဘေးအန္တရာယ်ကင်းရှင်းစေရေးအတွက် စက်ရုံ၏ မီးသတ်စနစ်များကို ပုံမှန် စစ်ဆေးမှုပြုလုပ်ရန်၊
- (၃) ရေးဆွဲထားသော အရေးပေါ်တုံ့ပြန်ရေးအစီအစဉ်များကို ဝန်ထမ်းများအား လေ့ကျင့်သင်ကြားပို့ချပေးထားရန်၊
- (၄) လောင်စာသိုလှောင်ရာနေရာများ၊ လျှပ်စစ်ဖြန့်ဖြူးရေးနေရာများကို အဓိက ထားပြီး စောင့်ကြည့်စစ်ဆေးခြင်းနှင့် ပြုပြင်ထိန်းသိမ်းခြင်းတို့ဆောင်ရွက်ရန်၊
- (၅) လုပ်ငန်းခွင်အတွင်း လိုအပ်သောသင်တန်းများ၊ ရှေးဦးသူနာပြုစုနည်းသင်တန်း များနှင့် မီးဘေးအန္တရာယ်ကာကွယ်ရေး သင်တန်းများကို ပုံမှန်လေ့ကျင့် သင်ကြားပေးရန်၊
- (၆) အရေးပေါ်အခြေအနေဖြစ်ပွားပါက ဆက်သွယ်ရမည့် ဖုန်းနံပါတ်များအား မြင်သာသည့် နေရာများတွင် ချိတ်ဆွဲထားရှိရန်၊
- (၇) စက်ရုံအတွင်း မီးသတ်အဖွဲ့နှင့် ဘေးအန္တရာယ်ကင်းရှင်းရေးအတွက် စောင့် ကြည့်ရေးအဖွဲ့များ ဖွဲ့စည်းထားရှိပြီး လစဉ် ဆွေးနွေးတိုင်ပင်ခြင်း၊ လေ့ကျင့် ခြင်းများ ပြုလုပ်ရန်။

(ည) စောင့်ကြပ်ကြည့်ရှုမည့်အစီအစဉ်။ အောက်ပါအတိုင်း လိုက်နာဆောင်ရွက်ရမည်-

- (၁) လေထုအရည်အသွေးနှင့် ပတ်သက်၍ လုပ်ငန်းဧရိယာအတွင်း SO<sub>2</sub>, NO<sub>2</sub>, CO, O<sub>3</sub>, PM<sub>2.5</sub>, PM<sub>10</sub> စသည့် Parameter များအား (၁) နှစ်လျှင် (၂) ကြိမ် တိုင်းတာစစ်ဆေးရန်၊
- (၂) ဆူညံသံအား လုပ်ငန်းဧရိယာအတွင်း (၁) နှစ်လျှင် (၂) ကြိမ် တိုင်းတာစစ်ဆေး ရန်၊
- (၃) ရေထုအရည်အသွေးနှင့် ပတ်သက်၍ စီမံကိန်းဧရိယာအတွင်း(၁) နှစ်လျှင် (၂) ကြိမ် တိုင်းတာစစ်ဆေးရန်၊
- (၄) စွန့်ပစ်ပစ္စည်းစီမံခန့်ခွဲမှုနှင့် ပတ်သက်၍ စွန့်ပစ်ပစ္စည်းသိုလှောင်သည့်နေရာ နှင့် စွန့်ပစ်သည့်နေရာတို့တွင် အပတ်စဉ် တိုင်းတာစစ်ဆေးရန်။

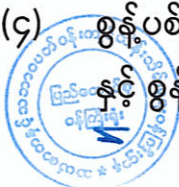



(၅) မီးဘေးအန္တရာယ်ကာကွယ်ရေးအတွက် မီးငြိမ်းသတ်ရေးကိရိယာများကို လစဉ် စောင့်ကြည့်စစ်ဆေးရန်။

(င) အများပြည်သူနှင့်တိုင်ပင်ဆွေးနွေးခြင်း။ အများပြည်သူနှင့် တိုင်ပင်ဆွေးနွေးခြင်းနှင့် စပ်လျဉ်း၍ ဒေသဖွံ့ဖြိုးရေးလုပ်ငန်းများဆောင်ရွက်ရာတွင် သက်ဆိုင်ရာဒေသရှိ ဌာနဆိုင်ရာများနှင့် ပူးပေါင်းဆောင်ရွက်ရန်၊ မြို့နယ်ဖွံ့ဖြိုးတိုးတက်ရေးစီမံကိန်းများနှင့် ချိတ်ဆက်ဆောင်ရွက်ရန်နှင့် စီမံကိန်းအနီးရှိ ဒေသခံပြည်သူများ၊ ဆက်စပ်ပတ်သက်သူများနှင့် စဉ်ဆက်မပြတ် တွေ့ဆုံဆွေးနွေးပြီး ၎င်းတို့၏ အကြံပြုချက်နှင့် လိုလားချက်များအား အလေးထားပေါင်းစပ်ဆောင်ရွက်ရမည်။

(၅) တာဝန်ယူဆောင်ရွက်မည့်အဖွဲ့အစည်းများ။ ပတ်ဝန်းကျင်စီမံခန့်ခွဲမှုအစီအစဉ်၊ စောင့်ကြပ်ကြည့်ရှုခြင်းအစီအစဉ်တို့အတွက် အစီရင်ခံစာ၌ ဖော်ပြထားသည့်အတိုင်း ဖွဲ့စည်းဆောင်ရွက်ရမည်။

(၃) လျာထားအသုံးစရိတ်။ အစီရင်ခံစာပါ ပတ်ဝန်းကျင်စီမံခန့်ခွဲမှုအစီအစဉ်အတွက် အသုံးပြုမည့် လျာထားအသုံးစရိတ်အား အောက်ပါကတိကဝတ်အတိုင်း ဆောင်ရွက်ရန်နှင့် လုံလောက်မှုမရှိပါက ထပ်မံဖြည့်တင်းဆောင်ရွက်ရမည်-

(၁) စီမံကိန်းလည်ပတ်ခြင်းကာလတွင် လေထုအရည်အသွေးစီမံခန့်ခွဲမှုနှင့် ပတ်သက်၍ ရန်ပုံငွေကျပ် (၁,၀၀၀,၀၀၀) ခန့် လျာထားသုံးစွဲမည်ကို လိုက်နာဆောင်ရွက်ရန်၊

(၂) စီမံကိန်းဖျက်သိမ်းခြင်းကာလတွင် လေထုအရည်အသွေးစီမံခန့်ခွဲမှုနှင့် ပတ်သက်၍ ရန်ပုံငွေကျပ် (၅၀၀,၀၀၀) ခန့် လျာထားသုံးစွဲမည်ကို လိုက်နာဆောင်ရွက်ရန်၊

(၃) စီမံကိန်းလည်ပတ်ခြင်းကာလတွင် စွန့်ပစ်ရေအရည်အသွေးစီမံခန့်ခွဲမှုနှင့် ပတ်သက်၍ ရန်ပုံငွေကျပ် (၁,၀၀၀,၀၀၀) ခန့် လျာထားသုံးစွဲမည်ကို လိုက်နာဆောင်ရွက်ရန်၊

(၄) စီမံကိန်းဖျက်သိမ်းခြင်းကာလတွင် စွန့်ပစ်ရေအရည်အသွေးစီမံခန့်ခွဲမှုနှင့် ပတ်သက်၍ ရန်ပုံငွေကျပ် (၁,၀၀၀,၀၀၀) ခန့် လျာထားသုံးစွဲမည်ကို လိုက်နာဆောင်ရွက်ရန်၊

(၅) စီမံကိန်းလည်ပတ်ခြင်းကာလတွင် ဆူညံသံစီမံခန့်ခွဲမှုနှင့်ပတ်သက်၍ ရန်ပုံငွေကျပ် (၅၀၀,၀၀၀) ခန့် လျာထားသုံးစွဲမည်ကို လိုက်နာဆောင်ရွက်ရန်၊

(၆) စီမံကိန်းဖျက်သိမ်းခြင်းကာလတွင် ဆူညံသံစီမံခန့်ခွဲမှုနှင့်ပတ်သက်၍ ရန်ပုံငွေကျပ် (၁၅၀,၀၀၀) ခန့် လျာထားသုံးစွဲမည်ကို လိုက်နာဆောင်ရွက်ရန်။



ပတ်ဝန်းကျင်နှင့်လူမှုရေးစီမံခန့်ခွဲမှုဆိုင်ရာလိုက်နာဆောင်ရွက်ရမည့် စည်းကမ်းသတ်မှတ်ချက်များ  
၇။ စီမံကိန်းအဆိုပြုသူသည် အထက်အပိုဒ် (၆) တွင် ဖော်ပြထားသော ပတ်ဝန်းကျင်စီမံခန့်ခွဲမှု အစီအစဉ်အရ အကောင်အထည်ဖော်ဆောင်ရွက်ရမည့် ကတိကဝတ်များအပြင် အောက်ဖော်ပြပါ စည်းကမ်းချက်များ၊ သတ်မှတ်ချက်များကိုလည်း အပြည့်အဝ လိုက်နာဆောင်ရွက်ရမည်-

(က) မူဝါဒ၊ဥပဒေ၊ မဟာဗျူဟာနှင့် ပင်မလုပ်ငန်း အစီအစဉ်ပါ စည်းကမ်းသတ်မှတ်ချက် များ။ အမျိုးသားပတ်ဝန်းကျင်ရေးရာမူဝါဒ၊ မြန်မာနိုင်ငံရာသီဥတုပြောင်းလဲမှုဆိုင်ရာ မူဝါဒ၊ မြန်မာနိုင်ငံရာသီဥတုပြောင်းလဲမှုဆိုင်ရာ မဟာဗျူဟာ၊ မြန်မာနိုင်ငံ ရာသီဥတုပြောင်းလဲမှုဆိုင်ရာ ပင်မလုပ်ငန်းစဉ် (၂၀၁၈-၂၀၃၀)၊ မြန်မာနိုင်ငံအမျိုးသား အဆင့်စွန့်ပစ်ပစ္စည်းစီမံခန့်ခွဲမှုမဟာဗျူဟာနှင့် ပင်မလုပ်ငန်းအစီအစဉ် (၂၀၂၀) တို့နှင့် စပ်လျဉ်း၍ အောက်ပါအတိုင်း လိုက်နာဆောင်ရွက်ရမည်-

- (၁) မြန်မာနိုင်ငံရာသီဥတု ပြောင်းလဲမှုဆိုင်ရာ မူဝါဒ၊ မြန်မာနိုင်ငံရာသီဥတု ပြောင်းလဲမှုဆိုင်ရာ မဟာဗျူဟာ၊ မြန်မာနိုင်ငံရာသီဥတုပြောင်းလဲမှုဆိုင်ရာ ပင်မလုပ်ငန်းအစီအစဉ်နှင့်အညီ ရာသီဥတုပြောင်းလဲမှုကြောင့် ဖြစ်ပေါ်လာ နိုင်သည့် ရေကြီးခြင်း၊ မြေပြိုခြင်း၊ ငလျင်လှုပ်ခြင်းကဲ့သို့သော ဘေးအန္တရာယ် များအတွက် အစီအမံများရေးဆွဲ၍ ကြိုတင်ပြင်ဆင်ဆောင်ရွက်ရန်၊
- (၂) စီမံကိန်းမှ ထွက်ရှိလာမည့် ပလတ်စတစ်စွန့်ပစ်ပစ္စည်းများ၊ မိလ္လာအညစ် အကြေးများ၊ ဓာတုဗေဒစွန့်ပစ်ပစ္စည်းများ၊ စက်မှုလုပ်ငန်းများမှ ထွက်ရှိလာသော စွန့်ပစ်ပစ္စည်းများအား စနစ်တကျစွန့်ပစ်ရန်နှင့် လဟာပြင်မီးရှို့မှုပျောက်ရေး ဆောင်ရွက်ရန်၊
- (၃) စွန့်ပစ်ပစ္စည်းများအား သက်ဆိုင်ရာက စွန့်ပစ်ပစ္စည်းစုပုံစွန့်ပစ်ရန် သတ်မှတ် ထားသောနေရာများတွင် ဘေးအန္တရာယ်ကင်းရှင်းစွာ စွန့်ပစ်ဆောင်ရွက်ရမည်၊
- (၄) စွန့်ပစ်ပစ္စည်းများအား သိမ်းဆည်းခြင်း၊ သယ်ယူပို့ဆောင်ခြင်း၊ စွန့်ပစ်ခြင်း တို့နှင့်ပတ်သက်၍ ပြန့်ကျဲထွက်ကျမှု၊ အနံ့အသက်ဆိုးများထွက်ရှိမှု၊ ဆူညံမှု၊ တုန်ခါမှုတို့ မရှိစေရေး လိုက်နာဆောင်ရွက်ရန်၊
- (၅) စီမံကိန်းမှ ထွက်ရှိသော စွန့်ပစ်ပစ္စည်းနှင့် ဘေးအန္တရာယ်ရှိ စွန့်ပစ်ပစ္စည်းများ စီမံဆောင်ရွက်ထားရှိမှုကို စောင့်ကြပ်ကြည့်ရှုစစ်ဆေးနိုင်ရေးအတွက် စွန့်ပစ် ပစ္စည်းဆိုင်ရာ မှတ်တမ်းပုံစံထားရှိဆောင်ရွက်ရန်၊
- (၆) ဘေးအန္တရာယ်ရှိ စွန့်ပစ်ပစ္စည်းများနှင့် စက်မှုလုပ်ငန်းများမှ ထွက်ရှိလာသော စွန့်ပစ်ပစ္စည်းများအတွက် ပတ်ဝန်းကျင်နှင့် သဟဇာတဖြစ်စေသော စီမံခန့်ခွဲမှု စနစ်ကို တိုးမြှင့်ဆောင်ရွက်ရန်၊



- (၇) စီမံကိန်းမှထွက်ရှိလာမည့် အရည်အသွေးနှင့် သတ်မှတ်ချက်မပြည့်မီသည့် ကုန်ကြမ်းနှင့် ကုန်ချောပစ္စည်းများ၊ စွန့်ပစ်ပစ္စည်းများကို ထွက်ရှိမှုလျှော့ချခြင်း (Reduce)၊ ပြန်လည်သုံးစွဲခြင်း (Reuse) နှင့် ပြန်လည်ပြုပြင်ထုတ်လုပ်ခြင်း (Recycle) 3 Rs စနစ်ဖြင့် စီမံဆောင်ရွက်ရန်၊
- (၈) စီမံကိန်းမှထွက်ရှိလာမည့် စွန့်ပစ်ပစ္စည်းများစီမံခန့်ခွဲမှုအတွက် အစဉ်လည်ပတ် နေသည့် ရန်ပုံငွေထားရှိဆောင်ရွက်ရန်၊
- (၉) ပတ်ဝန်းကျင်ထိန်းသိမ်းရေးဥပဒေပုဒ်မ ၁၄၊ ၁၅ နှင့် ၁၆ တို့အရ ပတ်ဝန်းကျင် ညစ်ညမ်းမှုကို ဖြစ်ပေါ်စေသည့် ပစ္စည်းများကို သတ်မှတ်ထားသည့် ပတ်ဝန်းကျင် အရည်အသွေးစံချိန်စံညွှန်းများနှင့်အညီ သတ်မှတ်ချက်များအတိုင်း စွန့်ပစ် ခြင်းနှင့် စုပုံခြင်းများ ပြုလုပ်ရန်၊ ညစ်ညမ်းမှုကို ဖြစ်ပေါ်စေသည့် လုပ်ငန်း သို့မဟုတ် ပိုင်ရှင်ဖြစ်သူသည် ပတ်ဝန်းကျင်ညစ်ညမ်းမှုများကို စောင့်ကြပ် ကြည့်ရှုရန်နှင့် ပတ်ဝန်းကျင်ထိန်းသိမ်းရေးအတွက် သက်ဆိုင်ရာစုပေါင်း အစီအမံတွင် သတ်မှတ်သည့် ငွေ သို့မဟုတ် ပစ္စည်း ထည့်ဝင်၍ ဆောင်ရွက်ရန်၊ ပတ်ဝန်းကျင်ထိန်းသိမ်းရေးအတွက် အသုံးပြုခ သို့မဟုတ် စီမံခန့်ခွဲမှု ကုန်ကျ စရိတ်ကို ထည့်ဝင်ရန်နှင့် ပတ်ဝန်းကျင်ထိန်းသိမ်းရေးအတွက် ထုတ်ပြန်သော ညွှန်ကြားချက်များကို လိုက်နာဆောင်ရွက်ရန်။

(ခ) စံချိန်စံညွှန်းစည်းကမ်းသတ်မှတ်ချက်များ။ စံချိန်စံညွှန်းသတ်မှတ်ချက်များနှင့် စပ်လျဉ်း၍ အောက်ပါအတိုင်း လိုက်နာဆောင်ရွက်ရမည်-

- (၁) လေအရည်အသွေး၊ ဆူညံသံ၊ အလုပ်စခန်းများ၊ မိလ္လာစနစ်များ၊ အိမ်တွင်း ရေဆိုးများနှင့် စပ်လျဉ်း၍ အမျိုးသားပတ်ဝန်းကျင်ဆိုင်ရာ အရည်အသွေး (ထုတ်လွှတ်မှု) လမ်းညွှန်ချက်၊ အထွေထွေလမ်းညွှန်ချက်ပါ သတ်မှတ်ချက်နှင့် အညီ လိုက်နာဆောင်ရွက်ရန်၊
- (၂) ဆူညံသံအတွက် စီမံကိန်းဧရိယာပြင်ပရှိ အနီးဆုံးလက်ခံသည့်နေရာတွင် အခြေခံ အဆင့်မှ အများဆုံးမြင့်တက်မှု 3 dBA ထက် မကျော်လွန်စေရေး လိုက်နာ ဆောင်ရွက်ရန်၊
- (၃) စွန့်ပစ်ရေအရည်အသွေးနှင့် စပ်လျဉ်း၍ အမျိုးသားပတ်ဝန်းကျင်ဆိုင်ရာအရည် အသွေး (ထုတ်လွှတ်မှု) လမ်းညွှန်ချက် အပိုဒ် ၁.၂ ပါ Parameter များ တိုင်းတာ၍ သတ်မှတ်ချက်နှင့်အညီ သန့်စင်ပြီးမှ စွန့်ထုတ်ရန်၊
- (၄) လေအရည်အသွေးနှင့် စပ်လျဉ်း၍ အမျိုးသားပတ်ဝန်းကျင်ဆိုင်ရာအရည်အသွေး (ထုတ်လွှတ်မှု) လမ်းညွှန်ချက် အပိုဒ် ၁.၁ ပါ Parameter များ တိုင်းတာ၍ သတ်မှတ်ချက်နှင့်အညီ လိုက်နာဆောင်ရွက်ရန်၊



- (၅) စီမံကိန်းလုပ်ငန်းနှင့်ဆက်စပ်သော အခြားသက်ဆိုင်ရာ မူဝါဒ၊ ဥပဒေနှင့် သတ်မှတ်ချက်များကို လိုက်နာဆောင်ရွက်ရန်၊
- (၆) စီမံကိန်းလုပ်ငန်းတွင် အသုံးပြုမည့် ကုန်ကြမ်းပစ္စည်းနှင့် ထုတ်လုပ်မှုလုပ်ငန်းစဉ် ပြောင်းလဲမှုရှိပါက ပတ်ဝန်းကျင်ထိန်းသိမ်းရေးဦးစီးဌာနသို့ အကြောင်းကြားရန်။
- (ဂ) ဇီဝမျိုးစုံမျိုးကွဲစီမံခန့်ခွဲရေးဆိုင်ရာစည်းကမ်းသတ်မှတ်ချက်များ။ ဇီဝမျိုးစုံမျိုးကွဲစီမံ ခန့်ခွဲမှုအစီအစဉ်နှင့်စပ်လျဉ်း၍ အလုပ်သမားများမှ တောရိုင်းတိရစ္ဆာန်များအား ဖမ်းဆီးခြင်း၊ ဝယ်ယူခြင်း၊ တရားမဝင်သစ်ခုတ်ခြင်းများ မရှိစေရေးကြပ်မတ်ဆောင် ရွက်ရမည်။
- (ဃ) ကျန်းမာရေးနှင့်လုပ်ငန်းခွင်ဘေးအန္တရာယ်ကင်းရှင်းရေးဆိုင်ရာ စည်းကမ်းသတ်မှတ် ချက်များ။ ကျန်းမာရေးနှင့် လုပ်ငန်းခွင်ဘေးအန္တရာယ်ကင်းရှင်းရေးဆိုင်ရာ စည်းကမ်း ချက်များနှင့်စပ်လျဉ်း၍ စီမံကိန်းလုပ်ငန်းကြောင့် ထိခိုက်ခံစားရမည့် ဒေသခံများ အတွက် ပညာရေး၊ ကျန်းမာရေးစောင့်ရှောက်မှု၊ အခြေခံအဆောက်အအုံဖွံ့ဖြိုးတိုးတက်ရေး၊ အလုပ်အကိုင်ခန့်ထားခြင်း၊ ရေရှည်လူမှုစီးပွားရေးဖွံ့ဖြိုး တိုးတက်စေရေးတို့ကို ဆောင် ရွက်ပေးရန်နှင့် ဝန်ထမ်းများ၏ ကျန်းမာရေးနှင့်ဘေးအန္တရာယ်ကင်းရှင်းရေးတို့ကို ဆောင်ရွက်ရမည်။
- (င) ဒေသခံများနှင့်တိုင်ပင်ဆွေးနွေးခြင်းဆိုင်ရာစည်းကမ်းသတ်မှတ်ချက်များ။ စီမံကိန်း အဆိုပြုသူသည် ဒေသခံများနှင့် တိုင်ပင်ဆွေးနွေးခြင်းလုပ်ငန်းစဉ်များနှင့် စပ်လျဉ်း၍ အောက်ပါအချက်များကို လိုက်နာဆောင်ရွက်ရမည်-
  - (၁) ဘေးအန္တရာယ်ရှိ လုပ်ငန်းများအပါအဝင် တည်ဆောက်ရေးလုပ်ငန်းများနှင့် ဆောင်ရွက်မည့် လုပ်ငန်းများကို ဒေသခံပြည်သူများသို့ ကြိုတင်အသိပေး ဆောင်ရွက်ရန်၊
  - (၂) တည်ဆောက်ရေးကာလအတွင်း ယာဉ်သွားလာမှု လမ်းကြောင်းများ၊ ယာဉ် သွားလာမှုကြောင့် ဖြစ်နိုင်သောအနှောင့်အယှက်များ၊ ပတ်ဝန်းကျင်သာယာမှု အပေါ် ထိခိုက်မှုများနှင့်စပ်လျဉ်း၍ သက်ဆိုင်ရာဒေသခံများသို့ ကြိုတင်အသိ ပေးရန်၊
  - (၃) ဒေသခံပြည်သူများနှင့် တိုင်ပင်ဆွေးနွေးခြင်း၊ ပူးပေါင်းပါဝင်စေခြင်း၊ နစ်နာမှု ဖြေရှင်းရေးလုပ်ငန်းစဉ်များကို လုပ်ငန်းဆောင်ရွက်နေစဉ်အတွင်း အကောင် အထည်ဖော်ဆောင်ရွက်သွားရန်။

(စ) အစီရင်ခံတင်ပြခြင်းဆိုင်ရာစည်းကမ်းသတ်မှတ်ချက်များ။ ပတ်ဝန်းကျင်နှင့်လူမှုရေး ဆိုင်ရာ စီမံခန့်ခွဲမှုအစီအစဉ်များ၊ စောင့်ကြပ်ကြည့်ရှုရေးအစီအစဉ်များ အကောင်



အထည်ဖော်ဆောင်ရွက်ခြင်းနှင့်စပ်လျဉ်း၍ အောက်ပါကိစ္စရပ်များဖြစ်ပွားပါက ဝန်ကြီးဌာနသို့ နှောင့်နှေးမှုမရှိစေဘဲ အစီရင်ခံတင်ပြရမည်-

- (၁) ပစ္စည်းကိရိယာများ သို့မဟုတ် နည်းစနစ်များ မှားယွင်းအလုပ်လုပ်ခြင်း၊ ပျက်စီးခြင်း သို့မဟုတ် အလုပ်မလုပ်တော့ခြင်း၊
- (၂) သိသာထင်ရှားသော ညစ်ညမ်းမှုဖြစ်ပေါ်စေခဲ့သော သို့မဟုတ် ဖြစ်ပေါ်နေစေသော သို့မဟုတ် ဖြစ်ပေါ်စေနိုင်သော မတော်တဆမှုတစ်ခု ဖြစ်ပွားခြင်း သို့မဟုတ် ထုတ်လွှတ်မှု ကန့်သတ်တန်ဖိုးဖြင့် ထိန်းချုပ်ထားခြင်းမရှိသည့် အရာဝတ္ထုတစ်ခု ထုတ်လွှတ်ခြင်း၊
- (၃) သတ်မှတ်ဖော်ပြထားသည့် ကန့်သတ်တန်ဖိုး တစ်ခုခုကို ကျော်လွန်ခြင်း၊
- (၄) ပတ်ဝန်းကျင်နှင့် သက်ရှိတို့၏ ကျန်းမာရေးတို့အပေါ် သိသာထင်ရှားသော ဆိုးကျိုးသက်ရောက်မှုများ ဖြစ်ပေါ်ခြင်း၊
- (၅) စီမံကိန်းအဆိုပြုသူသည် ယင်း၏တာဝန်များပျက်ကွက်မှု သို့မဟုတ် အခြားလုပ်ငန်းများဆောင်ရွက်ရန် ပျက်ကွက်မှု သို့မဟုတ် ပတ်ဝန်းကျင်ထိန်းသိမ်းရေးဆိုင်ရာ လိုက်နာဆောင်ရွက်မှု သက်သေခံလက်မှတ်နှင့် ပတ်ဝန်းကျင်စီမံခန့်ခွဲမှုအစီအစဉ်ပါအတိုင်း လိုက်နာဆောင်ရွက်ရန် ပျက်ကွက်မှုများကို ဖြစ်နိုင်သမျှ ဆောလျင်စွာ ဝန်ကြီးဌာနသို့ စာဖြင့်အသိပေး တင်ပြရမည်။ ပျက်ကွက်မှုတစ်ရပ်ရပ်ကြောင့် အန္တရာယ်ဖြစ်စေနိုင်သော ပတ်ဝန်းကျင်အပေါ် သက်ရောက်မှု ဖြစ်လာနိုင်သည့် အကြောင်းကိစ္စရပ် သို့မဟုတ် ဝန်ကြီးဌာနက အမြန်သိရှိရန် လိုအပ်သည့် အကြောင်းကိစ္စရပ်ကို (၂၄)နာရီ အတွင်းလည်းကောင်း၊ အခြားအကြောင်းကိစ္စရပ်များအားလုံးတွင် စီမံကိန်းအဆိုပြုသူက ယင်းဖြစ်စဉ်ဖြစ်ရပ်ကို စတင်သိရှိသည့်အချိန်မှ (၇)ရက် အတွင်းလည်းကောင်း ဝန်ကြီးဌာနသို့ အသိပေးတင်ပြရမည်။
- (၆) စီမံကိန်း၏ အရွယ်အစား၊ နယ်ပယ်အတိုင်းအတာ၊ တည်နေရာ၊ အခင်းအကျင်း၊ နည်းပညာ၊ ကြိုတင်မျှော်မှန်းနိုင်သော ဆိုးကျိုးသက်ရောက်မှုကြောင့် ဖြစ်လာသည့်အန္တရာယ်၊ ထုတ်လုပ်မှုနည်းလမ်း သို့မဟုတ် ညစ်ညမ်းမှုတို့ကို တားဆီးရန် သို့မဟုတ် လျော့ချရန် ဆောင်ရွက်မှုတို့တွင် အဓိက ပြောင်းလဲခြင်း သို့မဟုတ် တိုးချဲ့ခြင်း သို့မဟုတ် ဒုတိယတိုးချဲ့ဆောင်ရွက်ရန် အဆိုပြုခြင်းဖြစ်ပါက စီမံကိန်းအဆိုပြုသူသည် သတ်မှတ်ထားသော အချိန်ဇယားအတွင်း ပြောင်းလဲမှုများ၏ သတင်းအချက်အလက်များနှင့်အတူ ဝန်ကြီးဌာနသို့ တင်ပြရမည်။

(၇) စီမံကိန်းဧရိယာအတွင်းတွင် မမျှော်လင့်သော ဘေးအန္တရာယ်များကြောင့် လည်းကောင်း၊ ပတ်ဝန်းကျင်နှင့်လူမှုရေးအခြေအနေ ပြောင်းလဲမှုများကြောင့်



လည်းကောင်း၊ ဖြစ်ပေါ်လာနိုင်သည့် ထိခိုက်မှုများအပေါ်မူတည်၍ သက်ဆိုင်ရာ ကဏ္ဍအလိုက် စီမံခန့်ခွဲမှုအစီအစဉ်များအား ဝန်ကြီးဌာနသို့ ပြန်လည်တင်ပြ ရမည်။

(၈) စောင့်ကြပ်ကြည့်ရှုမှုအစီရင်ခံစာ တင်ပြရာတွင် အောက်ပါအချက်များ ပြည့်စုံစွာ တင်ပြရမည်-

(ကက) စည်းကမ်းချက်များအားလုံးကို လိုက်နာကြောင်း သက်သေခံစာရွက် စာတမ်းအထောက်အထားများ၊

(ခခ) ပတ်ဝန်းကျင်စီမံခန့်ခွဲမှုအစီအစဉ် အကောင်အထည်ဖော်မှုအတွက် တင်ပြထားသည့် အကောင်အထည်ဖော်မှု ဇယားအတိုင်း ဆောင်ရွက် ရာတွင် အစီရင်ခံသည့် အချိန်အထိတိုးတက်မှု၊

(ဂဂ) ပတ်ဝန်းကျင်စီမံခန့်ခွဲမှုအစီအစဉ်အား အကောင်အထည်ဖော်ရာတွင် တွေ့ကြုံရသော အခက်အခဲများ၊ ယင်းအခက်အခဲများကို ကုစားရန် အကြံပြုချက်များနှင့် အလားတူ အခက်အခဲများ၊ အနာဂတ်တွင် တွေ့ကြုံရနိုင်မှုကို တားဆီးကာကွယ်ရန် သို့မဟုတ် ရှောင်လွှဲရန် အဆို ပြုသည့် ဆောင်ရွက်မှုများ၊

(ဃဃ) ပတ်ဝန်းကျင်စီမံခန့်ခွဲမှုအစီအစဉ်ကို လိုက်နာဆောင်ရွက်ရန် ပျက်ကွက် သည့် အကြိမ်နှင့် အမျိုးအစား၊ အဆိုပြုသည့် ကုစားမှုဆောင်ရွက် ချက်များနှင့်ကုစားမှုပြီးမြောက်ရမည့် အချိန်သတ်မှတ်ချက်များ၊

(ငင) လုပ်ငန်းခွင်နှင့် လူမှုအဖွဲ့အစည်း၏ ကျန်းမာရေး၊ ဘေးအန္တရာယ် ကင်းရှင်းရေးနှင့် ပတ်ဝန်းကျင်နှင့်စပ်လျဉ်း၍ ဖြစ်ပွားသော မတော် တဆမှုများနှင့် ဖြစ်စဉ်ဖြစ်ရပ်များ၊

(စစ) ပတ်ဝန်းကျင်စီမံခန့်ခွဲမှုအစီအစဉ်အရ သတ်မှတ်ထားသည့် သို့မဟုတ် အခြားလိုအပ်သည့် ပတ်ဝန်းကျင်ဆိုင်ရာအတိုင်းအတာနှင့် စည်းကမ်း ချက်များ ဆိုင်ရာအချက်အလက်များအား စောင့်ကြပ်ကြည့်ရှုမှု။

(၉) စီမံကိန်းအဆိုပြုသူသည် တည်ဆောက်ရေးအဆင့်လုပ်ငန်းများ ဆောင်ရွက် ပြီးနောက်တွင် စီမံကိန်း၏ လုပ်ငန်းခွင်မြေပုံများ၊ လုပ်သားနေရာထိုင်ခင်း စီမံချက်များ၊ တည်ဆောက်ရေးလုပ်ငန်းကို ဤပတ်ဝန်းကျင်ထိန်းသိမ်းရေးဆိုင်ရာ လိုက်နာဆောင်ရွက်မှု သက်သေခံလက်မှတ်နှင့်အညီ ဆောင်ရွက်ခဲ့ကြောင်း အထောက်အထားများပါဝင်သည့် စီမံကိန်း၏အပြီးသတ်လုပ်ငန်း အစီအစဉ်များကို



ကနဦးတင်ပြမည့် စောင့်ကြပ်ကြည့်ရှုမှုအစီအစဉ်နှင့်ပူးတွဲ၍ ပတ်ဝန်းကျင် ထိန်းသိမ်းရေးဦးစီးဌာနသို့ တင်ပြရမည်။

- (ဆ) ယဉ်ကျေးမှုအမွေအနှစ်ထိန်းသိမ်းစောင့်ရှောက်ရေးဆိုင်ရာ စည်းကမ်းသတ်မှတ်ချက်များ။ စီမံကိန်းဆောင်ရွက်မည့် နေရာဒေသများတွင် မြေပေါ်/မြေအောက်ရှိ ရှေးဟောင်း ယဉ်ကျေးမှုအမွေအနှစ်နှင့်သက်ဆိုင်သည့် အထောက်အထားများ၊ ရှေးဟောင်းဝတ္ထု ပစ္စည်းများ၊ ရှေးဟောင်းအဆောက်အအုံများ တွေ့ရှိပါက ရှေးဟောင်းသုတေသနနှင့် အမျိုးသားပြတိုက်ဦးစီးဌာနသို့ ချက်ချင်း ဆက်သွယ် သတင်းပို့ အကြောင်းကြား ရမည်။
- (ဇ) လူမှုတာဝန်သိအစီအစဉ်(CSR)ဆိုင်ရာစည်းကမ်းသတ်မှတ်ချက်များ။ လူမှုတာဝန်သိ အစီအစဉ်နှင့်စပ်လျဉ်း၍ အောက်ပါတို့ကို လိုက်နာဆောင်ရွက်ရမည်-
  - (၁) စီမံကိန်းအဆိုပြုသူသည် စီမံကိန်းကြောင့် ထိခိုက်ခံစားရသူများအား လက်ရှိ သို့မဟုတ် စီမံကိန်းမဆောင်ရွက်မီကာလထက် မနိမ့်ကျသော လူမှုစီးပွားရေး တည်ငြိမ်ခိုင်မာမှုရရှိသည်အထိ ဆောင်ရွက်ပေးရန်နှင့် သက်မွေးဝမ်းကျောင်း လုပ်ငန်းများ ပြန်လည်တည်ထောင်ရေးနှင့် ပြန်လည်နေရာချထားရေးအစီ အစဉ်များကို စီမံကိန်းကြောင့် ထိခိုက်ခံစားရသူများ၊ သက်ဆိုင်ရာအစိုးရဌာန၊ အဖွဲ့အစည်းများ၊ အခြားသက်ဆိုင်သူများနှင့် တိုင်ပင်ဆွေးနွေး၍ လိုအပ်သလို ပံ့ပိုးနိုင်ရေး စီစဉ်ဆောင်ရွက်ရမည်။
  - (၂) ဒေသဖွံ့ဖြိုးရေးလုပ်ငန်းများ (Community Development Plan) ဆောင်ရွက် ရာတွင် သက်ဆိုင်ရာဒေသရှိ ဌာနဆိုင်ရာများ၊ မြို့နယ်ဖွံ့ဖြိုးတိုးတက်ရေး စီမံကိန်း (Township Development Plans) များနှင့် ချိတ်ဆက်ဆောင်ရွက်ရန်နှင့် စီမံကိန်းအနီးရှိ ဒေသခံပြည်သူများ၊ ဆက်စပ်ပတ်သက်သူများနှင့် စဉ်ဆက် မပြတ်တွေ့ဆုံဆွေးနွေးပြီး ၎င်းတို့၏ အကြံပြုချက်နှင့် လိုအပ်ချက်များအား အလေးထားပေါင်းစပ် ဆောင်ရွက်ရမည်။
- (ဈ) အများပြည်သူသိရှိနိုင်ရေးဆိုင်ရာစည်းကမ်းသတ်မှတ်ချက်များ။ စီမံကိန်းအဆိုပြု သူသည် အတည်ပြုထားသည့် ကနဦးပတ်ဝန်းကျင်ဆန်းစစ်ခြင်းအစီရင်ခံစာကို စီမံကိန်းနှင့် ဆက်စပ်ပတ်သက်သူများနှင့် အများပြည်သူများသိရှိနိုင်ရေးအတွက် မြန်မာဘာသာဖြင့် ရေးသားဖော်ပြထားသော အကျဉ်းချုပ်အစီရင်ခံစာနှင့် လိုက်နာ ဆောင်ရွက်မည့် ပတ်ဝန်းကျင်နှင့် လူမှုဆိုင်ရာကတိကဝတ်များအား ဖြန့်ဝေအသိပေး ထုတ်ဖော်ကြေညာရမည်။



(ည) စောင့်ကြပ်ကြည့်ရှုမှုအစီအစဉ်ဆိုင်ရာစည်းကမ်းသတ်မှတ်ချက်များ။ စောင့်ကြပ်ကြည့်ရှုမှုအစီအစဉ်နှင့်စပ်လျဉ်း၍ အောက်ပါအတိုင်း လိုက်နာဆောင်ရွက်ရမည်-

(၁) စီမံကိန်းအဆိုပြုသူသည် သက်ဆိုင်ရာ အခွင့်အမိန့်ရ အဖွဲ့အစည်းထံမှစာဖြင့် ခွင့်ပြုချက်ကို လက်ခံရရှိသည့်အခါ အကြိုတည်ဆောက်ခြင်း၊ တည်ဆောက်ခြင်း၊ လုပ်ငန်းလည်ပတ်ဆောင်ရွက်ခြင်း၊ လုပ်ငန်းရပ်စဲခြင်း၊ လုပ်ငန်းပိတ်သိမ်းခြင်း၊ လုပ်ငန်းပိတ်သိမ်းပြီးကာလဟူသည့် စီမံကိန်းအဆင့်အားလုံးတွင် ဆိုးကျိုး သက်ရောက်မှု အားလုံးအတွက် စီမံကိန်းနှင့်ဆက်စပ်ဆောင်ရွက်မှုများအပေါ် မိမိကိုယ်မိမိ ဘက်စုံစောင့်ကြပ်ကြည့်ရှုစစ်ဆေးခြင်းကို လက်တွေ့စဉ်ဆက် မပြတ် ဆောင်ရွက်ရမည့်အပြင် သက်ဆိုင်ရာ ဥပဒေများ၊ နည်းဥပဒေများ၊ ပတ်ဝန်းကျင်ထိခိုက်မှုဆန်းစစ်ခြင်းဆိုင်ရာ လုပ်ထုံးလုပ်နည်းနှင့် စံချိန်စံညွှန်းများ၊ ပတ်ဝန်းကျင်ထိန်းသိမ်းရေးဆိုင်ရာ လိုက်နာဆောင်ရွက်မှု သက်သေခံလက်မှတ်ပါ စည်းကမ်းသတ်မှတ်ချက်များနှင့် ပတ်ဝန်းကျင်စီမံခန့်ခွဲမှုအစီအစဉ်ပါ ကတိကဝတ်များကို လိုက်နာဆောင်ရွက်ရမည်။

(၂) စီမံကိန်းအဆိုပြုသူသည် ပတ်ဝန်းကျင်ထိန်းသိမ်းရေးဆိုင်ရာ လိုက်နာဆောင်ရွက်မှု သက်သေခံလက်မှတ်တွင် သတ်မှတ်ဖော်ပြထားသည့် စောင့်ကြပ်ကြည့်ရှုရေး လုပ်ငန်းများကို မိမိအစီအစဉ်ဖြင့် ဆောင်ရွက်ရန်၊ ပတ်ဝန်းကျင် စီမံခန့်ခွဲမှုအစီအစဉ်တွင် ဖော်ပြထားသည့် စောင့်ကြပ်ကြည့်ရှုရေးလုပ်ငန်းများကို မိမိအစီအစဉ်ဖြင့် ဆောင်ရွက်ရာမှ ရရှိသောရလဒ်များကို မှတ်တမ်းတင်ထိန်းသိမ်းထားရန်၊ ယင်းမှတ်တမ်းများတွင် နမူနာစုဆောင်းရယူခြင်းနှင့် ဓာတ်ခွဲဆန်းစစ်ခြင်း ရလဒ်များ၊ ကိရိယာဖြင့် တိုင်းတာချက်များ၊ ချိန်ညှိတွက်ချက်ခြင်းများ (Calibrations)၊ စစ်ဆေးခြင်းများ၊ စမ်းသပ်ခြင်းနှင့် စာရင်းကောက်ခြင်း၊ အချက်အလက်အခြေခံ အဖြစ်အသုံးပြုသည့် ဆန်းစစ်လေ့လာမှုများစသည်တို့ ပါဝင်ရမည်။ မှတ်တမ်းများ အားလုံးသည် ဖတ်ရှုနိုင်ရမည်ဖြစ်ပြီး ကြောင်းကျိုးညီညွတ်စွာဖြင့် အသုံးပြုနိုင်ရမည်။ ပြင်ဆင်ဖြည့်စွက်မှုများရှိပါက မူရင်းမှတ်တမ်း နှင့်ပြင်ဆင်ဖြည့်စွက်ထားသော မှတ်တမ်းနှစ်မျိုးလုံးကို ဖတ်ရှုနိုင်သည့် သို့မဟုတ် ပြန်လည်ဖော်ဆောင်ရယူနိုင်သည့် နည်းလမ်းဖြင့် ပြင်ဆင်ဖြည့်စွက်ရမည်။ ဝန်ကြီးဌာနမှ စာဖြင့် သီးခြားရေးသား သဘောတူထားခြင်းမရှိပါက မှတ်တမ်းများအားလုံးကို ထိန်းသိမ်းထားရမည်။

(၃) စောင့်ကြပ်ကြည့်ရှုမည့်နယ်ပယ် (ရေ၊ လေ၊ ဆူညံသံ) များ၊ နည်းစနစ်များ၊ နမူနာစုဆောင်းခြင်းနှင့် ဓာတ်ခွဲစမ်းသပ်ခြင်း၊ စောင့်ကြပ်တိုင်းတာမည့်နေရာ၊ အကြိမ်အရေအတွက်၊ အချိန်ဇယားနှင့် မှတ်တမ်းတင်ခြင်းနှင့် အစီရင်ခံခြင်း





စသည်တို့ကိုရေးဆွဲ၍ အကောင်အထည်ဖော်ဆောင်ရွက်ပြီး သယံဇာတနှင့် သဘာဝပတ်ဝန်းကျင်ထိန်းသိမ်းရေးဝန်ကြီးဌာနသို့ (၆)လ တစ်ကြိမ် တင်ပြ ရန်နှင့် အများပြည်သူသိရှိစေရန် ဝန်ကြီးဌာနသို့ တင်ပြသည့် နေ့ရက် မှ (၁၀) ရက် အတွင်း ထုတ်ဖော်ကြေညာရမည်။

(၄) ပတ်ဝန်းကျင်စီမံခန့်ခွဲမှုအစီအစဉ်တွင် ဖော်ပြထားသည့် ကုစားပြင်ဆင်ရေး လုပ်ငန်းများ၊ ကြိုတင်ကာကွယ်ရေးလုပ်ငန်းများ လိုက်နာဆောင်ရွက်ရန်နှင့် စောင့်ကြပ်ကြည့်ရှုရေးအစီအစဉ်တွင် ဖော်ပြထားသည့် ကတိကဝတ်အတိုင်း လိုက်နာအကောင်အထည်ဖော်ဆောင်ရွက်ရမည်။

(၅) စီမံကိန်းအဆိုပြုသူသည် စောင့်ကြပ်ကြည့်ရှုမှုအစီရင်ခံစာအား ဤဝန်ကြီး ဌာနသို့ တင်ပြသည့် နေ့ရက်မှ(၁၀)ရက်အတွင်း အမျိုးသားလုံခြုံရေးဆိုင်ရာ ကိစ္စရပ်များမှတစ်ပါး အများပြည်သူသိရှိနိုင်ရန် စီမံကိန်း၏ ဝက်ဘ်ဆိုဒ်တွင် လည်းကောင်း၊ စာကြည့်တိုက်များ၊ ပြည်သူ့ခန်းမများစသည့် အများပြည်သူ စုဝေးရာနေရာများတွင်လည်းကောင်း၊ စီမံကိန်းရုံးဌာနများတွင်လည်းကောင်း အများပြည်သူသိရှိနိုင်စေရန် တင်ပြရမည်။ မည်သည့်အဖွဲ့အစည်း သို့မဟုတ် ပုဂ္ဂိုလ်မဆို စောင့်ကြပ်ကြည့်ရှုမှုအစီရင်ခံစာ၏ ဒီဂျစ်တယ်မိတ္တူကို တောင်းခံ နိုင်ပြီး စီမံကိန်းအဆိုပြုသူသည် ယင်းတောင်းခံချက်ကို ရရှိပြီးနောက် (၁၀)ရက် အတွင်း ဒီဂျစ်တယ်မိတ္တူကို အီးမေးလ်ဖြင့်ဖြစ်စေ၊ တောင်းခံသူနှင့် သဘော တူညီထားသည့် အခြားနည်းလမ်းဖြင့်ဖြစ်စေ ပေးပို့ဆောင်ရွက်ရမည်။

(၆) စီမံကိန်းအဆိုပြုသူသည် စီမံကိန်းလုပ်ငန်းများ သို့မဟုတ် စီမံကိန်းနှင့် ဆက်စပ် သည့် လုပ်ငန်းများကို ဆောင်ရွက်နေသည့် စီမံကိန်းရုံး၊ စီမံကိန်းလုပ်ငန်းခွင် နေရာနှင့် အခြားမည်သည့်နေရာကိုမဆို ဝန်ကြီးဌာနမှဖြစ်စေ၊ ဝန်ကြီးဌာနအား ကိုယ်စားပြုသူများမှဖြစ်စေ စောင့်ကြပ်ကြည့်ရှုစစ်ဆေးခြင်း နှင့်စပ်လျဉ်း၍ ပုံမှန်အလုပ်ချိန်အတွင်း မည်သည့်အချိန်တွင်မဆို ဝင်ရောက်ကြည့်ရှုနိုင်ရေး ခွင့်ပြုရမည်။

(၇) အရေးပေါ်အခြေအနေတစ်ရပ် ဖြစ်ပေါ်လျှင်သော်လည်းကောင်း၊ စီမံကိန်းသည် သက်ဆိုင်ရာပတ်ဝန်းကျင်နှင့် လူမှုရေးဆိုင်ရာ သတ်မှတ်ချက်များအား ချိုးဖောက်သည် သို့မဟုတ် ချိုးဖောက်နိုင်ဖွယ်ရှိသည်ဟု ဝန်ကြီးဌာနက ထင်မြင်ယူဆလျှင်သော်လည်းကောင်း၊ ဝန်ကြီးဌာနက သတ်မှတ်သည့်မည် သည့်အချိန်တွင်မဆို စီမံကိန်းလုပ်ငန်းခွင်ရှိ မည်သည့်နေရာမဆို ချက်ချင်း ဝင်ရောက်နိုင်ရေး ခွင့်ပြုရမည်။



- (၈) စီမံကိန်းအဆိုပြုသူသည် ဝန်ကြီးဌာနက စစ်ဆေးခြင်းကို ဆောင်ရွက်ရန် လိုအပ်သည့် ဓာတ်ပုံရိုက်ကူးခြင်း၊ အသံသွင်းခြင်း၊ ဗီဒီယိုရိုက်ကူးခြင်း၊ မြေသား၊ နုန်းအနည်အနှစ်၊ ရေနှင့်လေ နမူနာများရယူခြင်းနှင့် ကွန်ပျူတာများကို စစ်ဆေးခြင်း၊ ဒီဂျစ်တယ်စာတွဲများအပါအဝင် စာရွက်စာတမ်းအထောက်အထားများကို မိတ္တူကူးခြင်း၊ လူပုဂ္ဂိုလ်များကို တွေ့ဆုံမေးမြန်းခြင်းနှင့် လိုအပ်သည်ဟု ယူဆသည့် အခြားစုံစမ်းစစ်ဆေးခြင်းအပါအဝင် မည်သည့်နည်းလမ်းဖြင့်မဆို စစ်ဆေးဆောင်ရွက်ခြင်းကို လိုက်နာဆောင်ရွက်ရမည်။
- (၉) ဝန်ကြီးဌာနမှဖြစ်စေ၊ ဝန်ကြီးဌာနအား ကိုယ်စားပြုသူများမှဖြစ်စေ ပတ်ဝန်းကျင်စစ်ဆေးသည့် ကုန်ကျစရိတ်များ၊ စစ်ဆေးသူများအတွက် ကုန်ကျစရိတ်များ ကျခံခြင်းနှင့် ပတ်သက်၍ ပတ်ဝန်းကျင်ထိခိုက်မှုဆန်းစစ်ခြင်းဆိုင်ရာ လုပ်ထုံးလုပ်နည်း အပိုဒ် ၁၂၂ နှင့်အညီ စီမံကိန်းအဆိုပြုသူမှ ကျခံရမည်။

**သက်သေခံလက်မှတ်ဆိုင်ရာစည်းကမ်းချက်များ**

၈။ သက်သေခံလက်မှတ်ဆိုင်ရာ စည်းကမ်းချက်များနှင့်ပတ်သက်၍ အောက်ဖော်ပြပါ အချက်တို့ကို လိုက်နာဆောင်ရွက်ရမည်-

- (က) သက်တမ်းသည် ထုတ်ပေးသည့်နေ့ရက်မှစ၍ (၅)နှစ် ဖြစ်သည်။ စီမံကိန်းအဆိုပြုသူသည် ပတ်ဝန်းကျင်ထိန်းသိမ်းရေးဆိုင်ရာ လိုက်နာဆောင်ရွက်မှု သက်သေခံလက်မှတ် သက်တမ်းမကုန်ဆုံးမီ(၆)လ ကြိုတင်၍ သက်တမ်းတိုးရန် ဝန်ကြီးဌာနသို့ လျှောက်ထားရမည်။
- (ခ) စီမံကိန်းအဆိုပြုသူသည် သက်သေခံလက်မှတ်ရရှိပြီး ပထမ(၂)နှစ်အတွင်း စီမံကိန်း၏ အကောင်အထည်ဖော်မှုကို စတင်ဆောင်ရွက်ရမည်။ ထိုသို့ဆောင်ရွက်ခြင်းကို စတင်ဆောင်ရွက်သည့်နေ့မှ ရက်ပေါင်း(၃၀)ထက် နောက်မကျစေဘဲ ဤဦးစီးဌာနသို့ စာဖြင့် သတင်းပို့ အကြောင်းကြားရမည့်အပြင် စီမံကိန်းကို အကောင်အထည်ဖော်ရာတွင် ပါဝင်သော ဆောင်ရွက်မှုများကို သတ်မှတ်ဖော်ပြရမည်။
- (ဂ) စီမံကိန်းအဆိုပြုသူသည် စီမံကိန်းအကောင်အထည်ဖော်မှုကို မည်သည့်အတွက်ကြောင့် စတင်နိုင်ခြင်းမရှိကြောင်းနှင့် စတင်အကောင်အထည်ဖော်နိုင်ရန် အချိန်ကာလမည်မျှ လိုအပ်ကြောင်းကို အကျိုးအကြောင်းဖော်ပြ၍ ထိုလိုအပ်သည့်ကာလအတွက် အချိန်တိုးပေးရန် တင်ပြချက်အရ ဝန်ကြီးဌာနက အချိန်တိုးပေးသည့်ကိစ္စမှတစ်ပါး ပတ်ဝန်းကျင်ထိန်းသိမ်းရေးဆိုင်ရာ လိုက်နာဆောင်ရွက်မှု သက်သေခံလက်မှတ် ရရှိပြီး (၂) နှစ်အတွင်း စီမံကိန်းကိုထိရောက်စွာ အကောင်အထည်ဖော်မှုအား စတင်ဆောင်ရွက်ခြင်း မပြုလျှင် ကနဦးပတ်ဝန်းကျင်ဆန်းစစ်ခြင်းအစီရင်ခံစာကို အသစ်ပြုလုပ်တင်ပြရမည်။

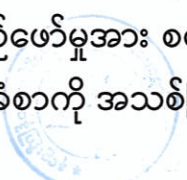

(ဃ) စီမံကိန်းအကောင်အထည်ဖော်ဆောင်ရွက်ရာတွင် အောက်ပါအချက်များ တွေ့ရှိရပါက ပတ်ဝန်းကျင်ထိန်းသိမ်းရေးဆိုင်ရာ လိုက်နာဆောင်ရွက်မှု သက်သေခံလက်မှတ်ပါ စည်းကမ်းချက်များကို ဝန်ကြီးဌာနမှ ပြင်ဆင်ခြင်း သို့မဟုတ် ကနဦးပတ်ဝန်းကျင် ဆန်းစစ်ခြင်းအစီရင်ခံစာကို ပြန်လည်ပြင်ဆင်စေပြီး တင်ပြရန်ညွှန်ကြားပါက စီမံကိန်း အဆိုပြုသူက လိုက်နာဆောင်ရွက်ရမည်-

- (၁) စီမံကိန်းကြောင့် အမှန်တကယ်ထိခိုက်မှု သို့မဟုတ် ထိခိုက်နိုင်မှုများကို လျော့ချရန် ဆောင်ရွက်မှုများသည် ပြည့်စုံမှုမရှိခြင်း သို့မဟုတ် လုံလောက်မှု မရှိခြင်း၊
- (၂) စီမံကိန်း၏ ဆိုးကျိုးသက်ရောက်မှုများသည် မည်ကဲ့သို့ ထိခိုက်မှုဖြစ်စေကြောင်း သို့မဟုတ် ဖြစ်စေနိုင်ကြောင်း သို့မဟုတ် ဖြစ်လာကြောင်း သိရှိနိုင်ရန် သတင်း အချက်အလက်သစ်များ ထွက်ပေါ်လာခြင်း၊
- (၃) စီမံကိန်းသည် ကနဦးပတ်ဝန်းကျင်ဆန်းစစ်ခြင်းအစီရင်ခံစာကို မူလအတည်ပြု ခဲ့သည့်အချိန်မှ ကြိုတင်သိမြင်နိုင်ခြင်းမရှိသော ဆိုးကျိုးသက်ရောက်မှုများရှိခြင်း၊
- (၄) စီမံကိန်း၏ ဆိုးကျိုးသက်ရောက်မှုများသည် မူလကနဦးပတ်ဝန်းကျင်ဆန်းစစ်ခြင်း အစီရင်ခံစာ၊ ပတ်ဝန်းကျင်ထိန်းသိမ်းရေးဆိုင်ရာ လိုက်နာဆောင်ရွက်မှု သက်သေခံလက်မှတ်နှင့် စည်းကမ်းချက်များထုတ်ပေးခြင်း၊ ပြင်ဆင်ခြင်း၊ တင်သွင်းခြင်းနှင့် အတည်ပြုခြင်းများအတွက် အခြေခံအချက်များ ထုတ်ဖော် ခဲ့စဉ်က မျှော်မှန်းထားသည့် ထိခိုက်မှုထက် ပိုမိုကြီးမားခြင်း၊
- (၅) အကောင်းဆုံးရရှိနိုင်သော နည်းလမ်း အဓိပ္ပာယ်ဖွင့်ဆိုချက်အရ စီမံကိန်း၏ ဆိုးကျိုးသက်ရောက်မှုကို ထူးခြားစွာ လျော့ချနိုင်ခြင်း၊
- (၆) စီမံကိန်း၏ ဆိုးကျိုးသက်ရောက်မှုများကို စီမံကိန်းတွင် စီးပွားရေးအရ သိသိ သာသာအပိုကုန်ကျစရိတ်မဖြစ်စေဘဲ အလေ့အကျင့်ကောင်းများဖြင့် လျော့ချ နိုင်ခြင်း၊
- (၇) ပတ်ဝန်းကျင်ထိန်းသိမ်းရေးဆိုင်ရာ လိုက်နာဆောင်ရွက်မှု သက်သေခံလက် မှတ်တွင် သတ်မှတ်ထားသော နည်းလမ်းများ/စည်းကမ်းချက်များသည် ဆိုးကျိုး သက်ရောက်မှုများကို လျော့ချရာတွင် မလိုအပ်တော့ဟု ဆုံးဖြတ်နိုင်ခြင်း။

၉။ ပတ်ဝန်းကျင်ထိန်းသိမ်းရေးရန်ပုံငွေဆိုင်ရာစည်းကမ်းချက်များ။ ပတ်ဝန်းကျင်ထိန်းသိမ်းရေး ဆိုင်ရာ ရန်ပုံငွေနှင့်စပ်လျဉ်း၍ အောက်ပါတို့ကို လိုက်နာဆောင်ရွက်ရမည်-

(က) ပတ်ဝန်းကျင်ထိန်းသိမ်းရေးနည်းဥပဒေ ၃၀ နှင့်အညီ ညစ်ညမ်းမှု (ထုတ်လွှတ်မှု၊ စွန့်ပစ်ပစ္စည်း) ဖြစ်စေခြင်းအတွက် ပေးဆောင်ငွေများ၊ သယံဇာတအသုံးပြုမှုနှင့် ဂေဟစနစ် ဝန်ဆောင်မှုများမှ အကျိုးရရှိခြင်းအတွက် ပတ်ဝန်းကျင်ထိန်းသိမ်းရေး



ရန်ပုံငွေတွင် ပေးဆောင်ငွေများအဖြစ်ထည့်ဝင်ရန် ပတ်ဝန်းကျင်ထိန်းသိမ်းရေး ကော်မတီ၏ အတည်ပြုချက်ဖြင့် ဤဝန်ကြီးဌာနက သတ်မှတ်ပါက စီမံကိန်းအဆိုပြု သူမှ ငွေကြေးထည့်ဝင်ရမည်။

- (ခ) စီမံကိန်းအဆိုပြုသူသည် ငွေရေးကြေးရေး အာမခံချက်များအားလုံးကို ဝန်ကြီးဌာနမှ ပတ်ဝန်းကျင်ထိန်းသိမ်းရေးကော်မတီ၏ အတည်ပြုချက်ဖြင့် သတ်မှတ်/ပြင်ဆင် တောင်းခံပါက ထည့်ဝင်ရမည်။
- (ဂ) စီမံကိန်းအဆိုပြုသူသည် ပတ်ဝန်းကျင်စီမံခန့်ခွဲမှုအစီအစဉ်ကို အကောင်အထည်ဖော် ဆောင်ရွက်နိုင်ရေးအတွက် အစီရင်ခံစာတွင် ဖော်ပြထားသည့်အတိုင်း ရန်ပုံငွေထူထောင် ထားရှိရမည်။
- (ဃ) စီမံကိန်းအဆိုပြုသူအနေဖြင့် ပတ်ဝန်းကျင်စီမံခန့်ခွဲမှုအစီအစဉ်ပါ ပတ်ဝန်းကျင် ထိန်းသိမ်းရေးလုပ်ငန်းများအတွက် ထည့်သွင်းဖော်ပြထားသည့် လျာထားအသုံးစရိတ် များနှင့်ပတ်သက်၍ သီးခြားငွေစာရင်းဖွင့်လှစ်ထားသော အထောက်အထား အချက် အလက်ဖြင့် ထည့်သွင်းဖော်ပြရမည်။

**အထွေထွေစည်းကမ်းချက်များ**

၁၀။ စီမံကိန်းအဆိုပြုသူသည် စီမံကိန်းဒီဇိုင်းနှင့် စီမံကိန်းလုပ်ငန်းများကို ပြင်ဆင်ရန်ရှိပါက ဝန်ကြီးဌာနသို့ ကြိုတင်အသိပေးတင်ပြရမည်။

၁၁။ ဤပတ်ဝန်းကျင်ထိန်းသိမ်းရေးဆိုင်ရာ လိုက်နာဆောင်ရွက်မှု သက်သေခံလက်မှတ်သည် ဤလက်မှတ်ပါ လုပ်ငန်းနှင့်သာ သက်ဆိုင်စေရမည်။

၁၂။ ဤပတ်ဝန်းကျင်ထိန်းသိမ်းရေးဆိုင်ရာ လိုက်နာဆောင်ရွက်မှု သက်သေခံလက်မှတ်သည် ပတ်ဝန်းကျင်ထိန်းသိမ်းရေးနှင့် လူမှုရေးဆိုင်ရာ လိုက်နာဆောင်ရွက်ရန်ဖြစ်ပြီး စီမံကိန်းလုပ်ငန်း ဆောင်ရွက်ခွင့်ပြုမိန့်မှာ သက်ဆိုင်ရာဌာန၏ မူဝါဒ၊ ဥပဒေ၊ နည်းဥပဒေများ၊ လုပ်ထုံးလုပ်နည်း၊ လမ်းညွှန်ချက်များနှင့်အညီ ဆောင်ရွက်ရန်ဖြစ်သည်။ စီမံကိန်းသက်တမ်းအတွင်း စစ်ဆေးမှုပြုလုပ် ချိန်တွင် ခွင့်ပြုမိန့်စာရွက်စာတမ်း အထောက်အထားများအားလုံးကို တင်ပြရမည်။

၁၃။ စီမံကိန်းပိုင်ရှင်နှင့် အဆိုပြုထားသောလွှဲပြောင်းလက်ခံသူတို့၏ ပူးပေါင်းလျှောက်ထားချက်အရ ဤသက်သေခံလက်မှတ် သို့မဟုတ် ယင်း၏အစိတ်အပိုင်းတစ်ရပ်ရပ်ကို အဆိုပြုထားသော လွှဲပြောင်း လက်ခံသူထံ ဝန်ကြီးဌာန၏ ခွင့်ပြုချက်ရရှိပြီးမှသာ လွှဲပြောင်းရမည်။

၁၄။ ပတ်ဝန်းကျင်ထိခိုက်မှုဆန်းစစ်ခြင်းဆိုင်ရာ လုပ်ထုံးလုပ်နည်း၊ အပိုဒ် ၁၀၂ အရ စီမံကိန်း အဆိုပြုသူသည် မိမိကိုယ်တိုင်ကြောင့်ဖြစ်စေ မိမိကိုယ်စားဆောင်ရွက်ရန် ခန့်ထားခြင်း သို့မဟုတ် ငှားရမ်းခြင်း သို့မဟုတ် အခွင့်အာဏာပေးခြင်း ပြုထားသည့် ကန်ထရိုက်တာ၊ လက်ခွဲဆောင်ရွက် ဆောင်ရွက် ဆက်ဆံကန်ထရိုက်တာ၊ အရာရှိ၊ အလုပ်သမား၊ ကိုယ်စားလှယ် သို့မဟုတ် အတိုင်ပင်ခံများ၏



ပြုလုပ်မှု သို့မဟုတ် ပျက်ကွက်မှုကြောင့်ဖြစ်စေ ပေါ်ပေါက်သည့် ဆိုးကျိုးသက်ရောက်မှုများ အားလုံး တို့အတွက် တာဝန်ရှိသည်။

၁၅။ စီမံကိန်းအဆိုပြုသူသည် ဤပတ်ဝန်းကျင်ထိန်းသိမ်းရေးဆိုင်ရာ လိုက်နာဆောင်ရွက်မှု သက်သေခံလက်မှတ်ပါ စည်းကမ်းချက်များကို လိုက်နာမှုမရှိပါက ပတ်ဝန်းကျင်ထိန်းသိမ်းရေး ဥပဒေ၊ နည်းဥပဒေများ၊ လုပ်ထုံးလုပ်နည်းများနှင့်အညီ အရေးယူခြင်းခံရမည်။



-----