



ပြည်ထောင်စုသမ္မတမြန်မာနိုင်ငံတော်အစိုးရ
သယံဇာတနှင့်သဘာဝပတ်ဝန်းကျင်ထိန်းသိမ်းရေးဝန်ကြီးဌာန
ပတ်ဝန်းကျင်ထိန်းသိမ်းရေးဆိုင်ရာလိုက်နာဆောင်ရွက်မှု သက်သေခံလက်မှတ်
(Environmental Compliance Certificate - ECC)

သက်သေခံလက်မှတ်အမှတ်။ ECC (၉၈၁) ရက်စွဲ။ ၂၀၂၄ ခုနှစ်၊ စက်တင်ဘာလ ၉ ရက်
 သယံဇာတနှင့် သဘာဝပတ်ဝန်းကျင်ထိန်းသိမ်းရေးဝန်ကြီးဌာနသည် ပတ်ဝန်းကျင်ထိန်းသိမ်းရေး
 ဥပဒေ (ပြည်ထောင်စုလွှတ်တော် ဥပဒေအမှတ် ၉/၂၀၁၂) နှင့် ပတ်ဝန်းကျင်ထိခိုက်မှုဆန်းစစ်ခြင်း
 ဆိုင်ရာ လုပ်ထုံးလုပ်နည်း (အမိန့်ကြော်ငြာစာအမှတ် ၆၁၆/၂၀၁၅) တို့အရ နောက်ဆက်တွဲ(က)တွင်
 ဖော်ပြထားသော အဆိုပြုစီမံကိန်းအား နောက်ဆက်တွဲ(ခ)ပါ စည်းကမ်းချက်များကို လိုက်နာဆောင်ရွက်
 စေလျက် ဤပတ်ဝန်းကျင်ထိန်းသိမ်းရေးဆိုင်ရာ လိုက်နာဆောင်ရွက်မှုသက်သေခံလက်မှတ်
 (Environmental Compliance Certificate - ECC) ကို ထုတ်ပေးလိုက်သည်-

- (က) စီမံကိန်းအဆိုပြုသူ - ဦးစိုးမြင့်နှင့် ဒေါ်မမလေး(လုပ်ငန်းရှင်)
- (ခ) ဆက်သွယ်ရန် လိပ်စာ - မြောက်တောကျေးရွာနှင့် ထုံးဘိုကျေးရွာ၊ ပုသိမ်ကြီးမြို့နယ်၊
မန္တလေးတိုင်းဒေသကြီး။ ၀၉၇၉၆၅၃၂၇၇၇၊ ၀၉၇၇၉၂၁၃၂၂၀
- (ဂ) စီမံကိန်းအမျိုးအစား - ဆောက်လုပ်ရေးလုပ်ငန်းသုံး ကျောက်ထုတ်လုပ်ဖြန့်ဖြူးရေး
လုပ်ငန်း
- (ဃ) စီမံကိန်းကာလ - အခွင့်အမိန့်ရအဖွဲ့အစည်းက ခွင့်ပြုသည့်ကာလ
- (င) စီမံကိန်း၏ အရွယ်အစား - ၄ ဧက
- (စ) စီမံကိန်းတည်နေရာ - မန္တလေးတိုင်းဒေသကြီး၊ မန္တလေးခရိုင်၊ ပုသိမ်ကြီးမြို့နယ်၊ မြောက်
တံတိုင်းရှည်ကျေးရွာ၊ ကွင်းအမှတ်(၅၂၁/ကွင်းပြင်ပ)၊ ဦးပိုင်အမှတ်
(၁၇/၁)နှင့် အိုင်ကြီးကျေးရွာ၊ လုပ်ကွက်အမှတ်(၅၅၁-ဂ/ အိုင်ကြီး
တောင်)၊ ဦးပိုင်အမှတ်(၁၈/၂)။
- (ဆ) ECC သက်တမ်း (၅)နှစ် - စတင်ထုတ်ပေးရက် - ၁၅-၈-၂၀၂၄
သက်တမ်းကုန်ဆုံးရက် - ၁၄-၈-၂၀၂၉
- (ဇ) အတည်ပြုအစီရင်ခံစာ - ဦးစိုးမြင့်နှင့်ဒေါ်မမလေး(လုပ်ငန်းရှင်)၏ ၁၆-၅-၂၀၂၄ ရက်စွဲပါ
စာဖြင့် တင်ပြသည့် “ပတ်ဝန်းကျင်စီမံခန့်ခွဲမှုအစီအစဉ် (EMP)”



၉.၆.၂၀၂၄
 ပြည်ထောင်စုဝန်ကြီး (ကိုယ်စား)
 (လှမောင်သိန်း၊ အမြဲတမ်းအတွင်းဝန်)
 သယံဇာတနှင့်သဘာဝပတ်ဝန်းကျင်ထိန်းသိမ်းရေးဝန်ကြီးဌာန

စည်းကမ်းချက်များ

၁။ စီမံကိန်းအဆိုပြုသူသည် အောက်ပါစည်းကမ်းချက်များကို လိုက်နာအကောင်အထည်ဖော် ဆောင်ရွက်ရမည်-

- (က) ဤသက်သေခံလက်မှတ်၏ နောက်ဆက်တွဲပါ စည်းကမ်းချက်များကို လိုက်နာဆောင်ရွက်ရန်၊
- (ခ) ပတ်ဝန်းကျင်နှင့်လူမှုဆိုင်ရာဆိုးကျိုးသက်ရောက်မှုများကို ကြိုတင်ကာကွယ်ရေး၊ အနိမ့်ဆုံး ဖြစ်စေရေးနှင့် ထိခိုက်မှုများကို ပြန်လည်ကုစားရေး ဆောင်ရွက်ပေးရန်၊
- (ဂ) စီမံကိန်းအဆိုပြုသူ၏ စီမံကိန်းဆိုင်ရာ ကတိကဝတ်များနှင့် လိုက်နာထမ်းဆောင်ရမည့် တာဝန်များကို သတ်မှတ်ရန်၊
- (ဃ) လက်ခံနိုင်သော ပတ်ဝန်းကျင်အရည်အသွေးဖြစ်စေရေးအတွက် စံချိန်စံညွှန်းများနှင့် အရည် အသွေးတိုင်းတာရေးနည်းလမ်းများ သတ်မှတ်ရန်၊
- (င) စောင့်ကြပ်ကြည့်ရှုခြင်းနှင့် အစီရင်ခံခြင်းတို့ကို ပုံမှန်ဆောင်ရွက်စေရန်၊
- (စ) စီမံကိန်းတွင် စဉ်ဆက်မပြတ် ဆောင်ရွက်သွားရမည့် ပတ်ဝန်းကျင်စီမံခန့်ခွဲရေး အစီအမံ တစ်ရပ်ကို ရေးဆွဲဆောင်ရွက်ရန်၊
- (ဆ) စောင့်ကြပ်ကြည့်ရှုမှုအစီရင်ခံစာအား (၆)လတစ်ကြိမ် ရေးဆွဲတင်ပြရန်၊
- (ဇ) စီမံကိန်းအဆိုပြုသူသည် စီမံကိန်းအရွယ်အစား၊ တည်နေရာ၊ ဆက်သွယ်ရန်လိပ်စာ၊ လုပ်ငန်း ဆောင်ရွက်မှု ရှိ/ မရှိ အခြေအနေများ ပြောင်းလဲမှုရှိပါက ဝန်ကြီးဌာနသို့ ဆက်သွယ် အကြောင်းကြားရန်၊
- (ဈ) ဤဝန်ကြီးဌာနမှ အခါအားလျော်စွာ ထုတ်ပြန်သောအမိန့်၊ ညွှန်ကြားချက်များကို လိုက်နာ ဆောင်ရွက်ရန်၊
- (ည) ဤပတ်ဝန်းကျင်ထိန်းသိမ်းရေးဆိုင်ရာ လိုက်နာဆောင်ရွက်မှု သက်သေခံလက်မှတ်သည် လုပ်ငန်းဆောင်ရွက်ရန်အတွက် ခွင့်ပြုမိန့်ထုတ်ပေးခြင်းမဟုတ်ဘဲ ပတ်ဝန်းကျင် ထိန်းသိမ်းရေးဆိုင်ရာ စည်းကမ်းချက်များအား လိုက်နာဆောင်ရွက်ရန်ဖြစ်ပြီး မြေအသုံးပြုခွင့် နှင့် လုပ်ငန်းဆောင်ရွက် ခွင့်ပြုမိန့်တို့နှင့်စပ်လျဉ်း၍ သက်ဆိုင်ရာဝန်ကြီးဌာန သို့မဟုတ် အခွင့်အမိန့်ရ အဖွဲ့အစည်းများ၏ မူဝါဒ၊ ဥပဒေ၊ နည်းဥပဒေများ၊ လုပ်ထုံးလုပ်နည်း၊ လမ်းညွှန်ချက်များနှင့်အညီ ရယူ လိုက်နာဆောင်ရွက်ရန်၊
- (ဋ) ဤသက်သေခံလက်မှတ်သည် လုပ်ငန်းပိုင်ဆိုင်မှုနှင့် သက်ဆိုင်ခြင်းမရှိစေရ။

၂။ သက်ဆိုင်ရာခွင့်ပြုမိန့်ထုတ်ပေးသည့်ဌာနမှ ခွင့်ပြုမိန့်ပယ်ဖျက်လျှင် သော်လည်းကောင်း၊ သက်တမ်း တိုးပေးခြင်း မရှိလျှင်သော်လည်းကောင်း၊ ပတ်ဝန်းကျင်ထိန်းသိမ်းရေးဆိုင်ရာ လိုက်နာဆောင်ရွက်မှု သက်သေခံလက်မှတ် သက်တမ်းရှိစေကာမူ ဤသက်သေခံလက်မှတ်၏ သက်တမ်းသည်လည်း အလို အလျောက် ကုန်ဆုံးသည်ဟု မှတ်ယူရမည်။



**ဦးစိုးမြင့်နှင့် ဒေါ်မမလေးတို့၏ ဆောက်လုပ်ရေးလုပ်ငန်းသုံး
ကျောက်ထုတ်လုပ်ဖြန့်ဖြူးရေးလုပ်ငန်းအတွက် စီမံကိန်းအကြောင်းအရာ**

၁။ ဦးစိုးမြင့်နှင့် ဒေါ်မမလေးတို့မှ မန္တလေးတိုင်းဒေသကြီး၊ မန္တလေးခရိုင်၊ ပုသိမ်ကြီးမြို့နယ်၊ မြောက်တံတိုင်းရှည်ကျေးရွာ၊ ကွင်းအမှတ်(၅၂၁/ကွင်းပြင်ပ)၊ ဦးပိုင်အမှတ် - (၁၇/၁) ရှိ မြေဧရိယာ (၂) ဧကနှင့် အိုင်ကြီးကျေးရွာ၊ လုပ်ကွက်အမှတ်(၅၅၁-၈/ အိုင်ကြီးတောင်)၊ ဦးပိုင်အမှတ်(၁၈/၂) ရှိ မြေဧရိယာ (၂)ဧက၊ စုစုပေါင်းမြေဧရိယာ(၄)ဧကပေါ်တွင် ဆောက်လုပ်ရေးလုပ်ငန်းသုံး ကျောက် ထုတ်လုပ်ဖြန့်ဖြူးရေးလုပ်ငန်းအတွက် ဦးစိုးမြင့်နှင့်ဒေါ်မမလေး(လုပ်ငန်းရှင်)၏ ၁၆-၅-၂၀၂၄ ရက်စွဲပါ စာဖြင့် တင်ပြခဲ့သည့် တတိယပုဂ္ဂိုလ်အဖွဲ့အစည်း SEE Trust Environmental service Naywunmyat(s)Co.,Ltd မှ ပြုစုသော အပြီးသတ် ပတ်ဝန်းကျင်စီမံခန့်ခွဲမှုအစီအစဉ်ကို ပတ်ဝန်းကျင် ထိန်းသိမ်းရေးဆိုင်ရာ လိုက်နာဆောင်ရွက်မှု သက်သေခံလက်မှတ် (Environmental Compliance Certificate -ECC) ထုတ်ပေးခြင်း ဖြစ်သည်။

၂။ **စီမံကိန်းအဆိုပြုသူ။** ဦးစိုးမြင့်နှင့် ဒေါ်မမလေး၊ လုပ်ငန်းရှင်၊ မြောက်တောကျေးရွာနှင့် ထုံးဘို ကျေးရွာ၊ ပုသိမ်ကြီးမြို့နယ်၊ မန္တလေးတိုင်းဒေသကြီး၊ ၀၉၇၉၆၅၃၂၇၇၇၊ ၀၉၇၇၉၂၁၃၂၂၀ ဖြစ်ပါသည်။

၃။ **စီမံကိန်းဆောင်ရွက်ပုံအဆင့်ဆင့်။** လုပ်ငန်းဆောင်ရွက်မှုအဆင့်ဆင့်မှာ မြေနေရာရှင်းလင်း ဖယ်ရှားခြင်း၊ Open Pit System အတွက် လူအင်အားဖြင့် ဆောင်ရွက်ပြီး ကျောက်ထုတ်လုပ်မည့်နေရာ အား အချင်း (၁.၂၅)လက်မရှိ လွန်ချောင်းဖြင့် အနက်(၈)ပေ အထိ တူးဖောက်ကြောင်း၊ အဆိုပါကျင်း အတွင်း ယမ်းနှင့်အနီးကြီးအား ထည့်သွင်း၍ မိုင်းဖောက်ခွဲခြင်း၊ အက်ကွဲသွားသော ကျောက်များကို ကျောက်သယ်စက်များဖြင့်ကုတ်၍ ကျောက်ခွဲရာနေရာ၌ စုပုံကြောင်း၊ လူအင်အားသုံး၍ ထုခွဲကြောင်း၊ Breaker များ အသုံးပြု၍ ၆" မှ ၉" အရွယ်ကျောက်များ ကြိတ်ခွဲပြီး ရရှိလာသော ကျောက်များကို ကျောက်ခွဲစက်များတွင် ၂၄" အရွယ်နှင့် ၁၂" အရွယ်ကျောက်များကို topping ကျောက်များနှင့် ကျောက်မှုန့်များ ထွက်သည်အထိ ကြိတ်ခွဲကြောင်း၊ ကျောက်ထုတ်ရန် အပေါ်ယံမြေသားဖယ်ထုတ်ခြင်း၊ အရည်အသွေးမမီသည့် ကျောက်များကို ပြန်ဖို့မည့်နေရာနှင့် နီးရာတွင် စုပုံကြောင်း၊ ရောင်းတန်းဝင် ကျောက်များကို ကုန်ထုတ်လမ်းဘေးနေရာများတွင် ကျောက်အရွယ်အစားအလိုက် စုပုံကြောင်း၊ ကျောက်များကို ကျောက်ပုံများမှ ကျောက်တင်စက်ဖြင့် အဖွဲ့ပိုင်ကား၊ အငှားကား (သို့မဟုတ်) ဝယ်သူ၏ ကားများဖြင့် သယ်ယူဖြန့်ဖြူးကြောင်း ဖော်ပြထားပါသည်။



၄။ အသုံးပြုကုန်ကြမ်းပစ္စည်းများ။ လုပ်ကွက်(၂)ကွက်လုံးအတွက် ကျောက်မိုင်းခွဲရာတွင် လိုအပ်သည့်ယမ်းကို ကန့်(၅)ဆ၊ ယမ်းစိမ်း (၂)ဆ၊ ဒီဇယ်(၁)ဆ၊ ပုလဲဓာတ်မြေဩဇာ(၃)ဆ (၅:၂:၁:၃) ရောစပ်အသုံးပြုပြီး စုစုပေါင်းယမ်းပမာဏမှာ (၆)တန် ဖြစ်ကြောင်း၊ အသုံးပြုမည့် စက် ယန္တရားအင်အားမှာ Backhoe (၂)စီး၊ (၄)ကျင်းဆုံကားကြီး (၂)စီး၊ (၁)ကျင်းဆုံ ကား (၂)စီး၊ (၃)ကျင်းဆုံ ကားကြီး (၁)စီး၊ (၁)ကျင်းခွဲဆုံ ထော်လာဂျီ (၄)စီး၊ (၀.၇၅)ကျင်းဆုံ ထော်လာဂျီ (၄)စီး၊ 33 hp ပေထိုးစက် (၄)လုံးနှင့် Dozer (၂)စီး တို့ အသုံးပြုမည်ဖြစ်ပြီး အထွေထွေရေသုံးစွဲမှုမှာ တစ်နှစ် လျှင် (၄၁၇,၃၈၀) ဂါလန် သုံးစွဲမည်ဖြစ်ကြောင်း ဖော်ပြထားပါသည်။

၅။ စီမံကိန်းတည်နေရာ။ မန္တလေးတိုင်းဒေသကြီး၊ မန္တလေးခရိုင်၊ ပုသိမ်ကြီးမြို့နယ်၊ မြောက် တံတိုင်းရှည်ကျေးရွာ၊ ကွင်းအမှတ်(၅၂၁/ကွင်းပြင်ပ)၊ ဦးပိုင်အမှတ် - (၁၇/၁) ရှိ မြေဧရိယာ (၂) ဧက နှင့် အိုင်ကြီးကျေးရွာ၊ လုပ်ကွက်အမှတ်(၅၅၁-ဂ/ အိုင်ကြီးတောင်)၊ ဦးပိုင်အမှတ်(၁၈/၂) တွင် တည်ရှိ



ဦးစိုးမြင့်နှင့် ဒေါ်မမလေးမှ မန္တလေးတိုင်းဒေသကြီး၊ မန္တလေးခရိုင်၊ ပုသိမ်ကြီးမြို့နယ်၊
မြောက်တံတိုင်းရှည်ကျေးရွာနှင့် အိုင်ကြီးကျေးရွာရှိ မြေဧရိယာ(၄) ဧကတွင်
ဆောက်လုပ်ရေးလုပ်ငန်းသုံး ကျောက်ထုတ်လုပ်ဖြန့်ဖြူးရေးလုပ်ငန်း၏ တည်နေရာပြမြေပုံ



ဦးစိုးမြင့်နှင့် ဒေါ်မမလေးမှ မန္တလေးတိုင်းဒေသကြီး၊ မန္တလေးခရိုင်၊ ပုသိမ်ကြီးမြို့နယ်၊
 မြောက်တံတိုင်းရှည်ကျေးရွာနှင့် အိုင်ကြီကျေးရွာရှိ မြေဧရိယာ(၄) ဧကတွင်
 ဆောက်လုပ်ရေးလုပ်ငန်းသုံး ကျောက်ထုတ်လုပ်ဖြန့်ဖြူးရေးလုပ်ငန်း၏ တည်နေရာပြမြေပုံ

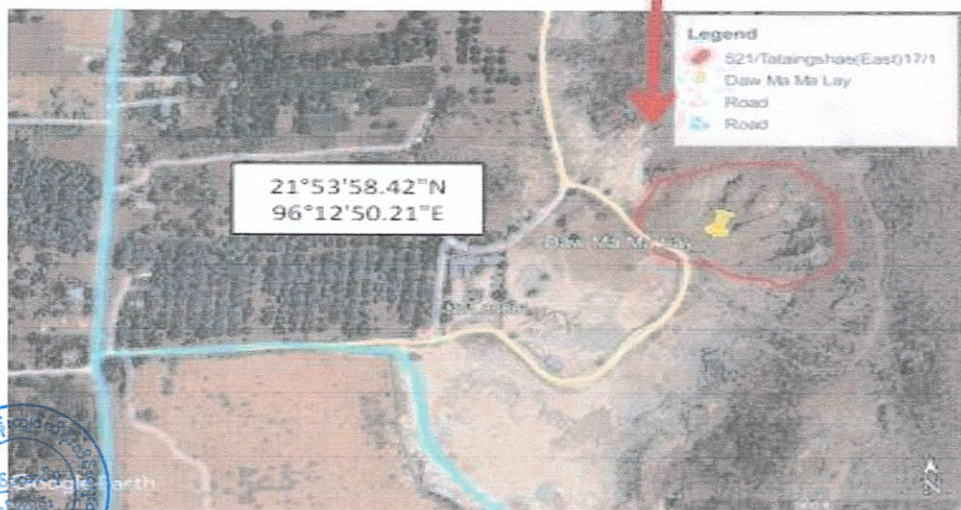

ဦးစိုးမြင့်နှင့် ဒေါ်မမလေးမှ မန္တလေးတိုင်းဒေသကြီး၊ မန္တလေးခရိုင်၊ ပုသိမ်ကြီးမြို့နယ်၊
မြောက်တံတိုင်းရှည်ကျေးရွာနှင့် အိုင်ကြီကျေးရွာရှိ မြေရေယာ(၄) ဧကတွင်
ဆောက်လုပ်ရေးလုပ်ငန်းသုံး ကျောက်ထုတ်လုပ်ဖြန့်ဖြူးရေးလုပ်ငန်း၏ Layout Plan

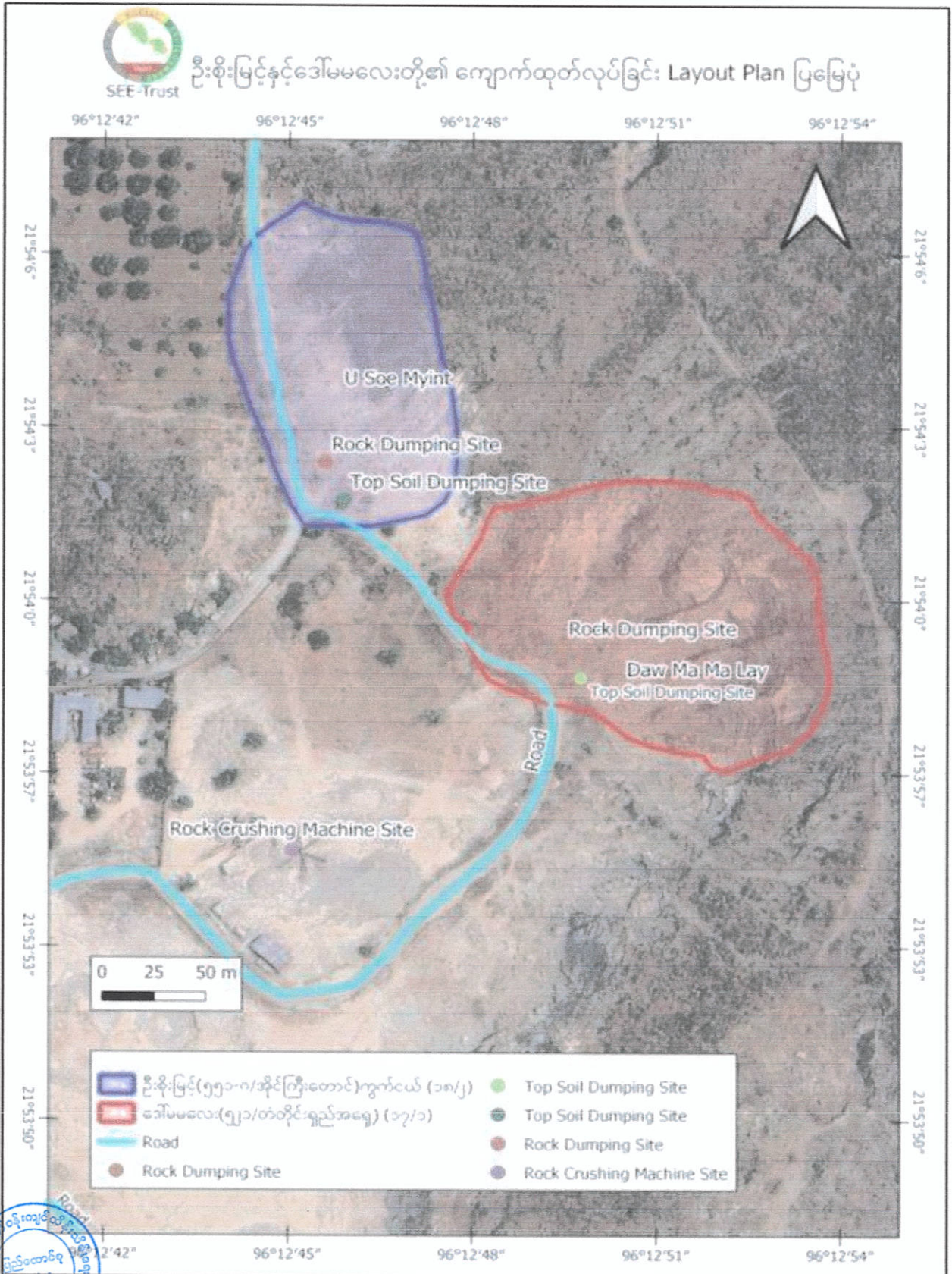

ဦးစိုးမြင့်နှင့် ဒေါ်မမလေးမှ မန္တလေးတိုင်းဒေသကြီး၊ မန္တလေးခရိုင်၊ ပုသိမ်ကြီးမြို့နယ်၊
 မြောက်တံတိုင်းရှည်ကျေးရွာနှင့် အိုင်ကြီကျေးရွာရှိ မြေဧရိယာ(၄) ဧကတွင်
 ဆောက်လုပ်ရေးလုပ်ငန်းသုံး ကျောက်ထုတ်လုပ်ဖြန့်ဖြူးရေးလုပ်ငန်း၏
 လုပ်ငန်းဆောင်ရွက်ပုံအဆင့်ဆင့်

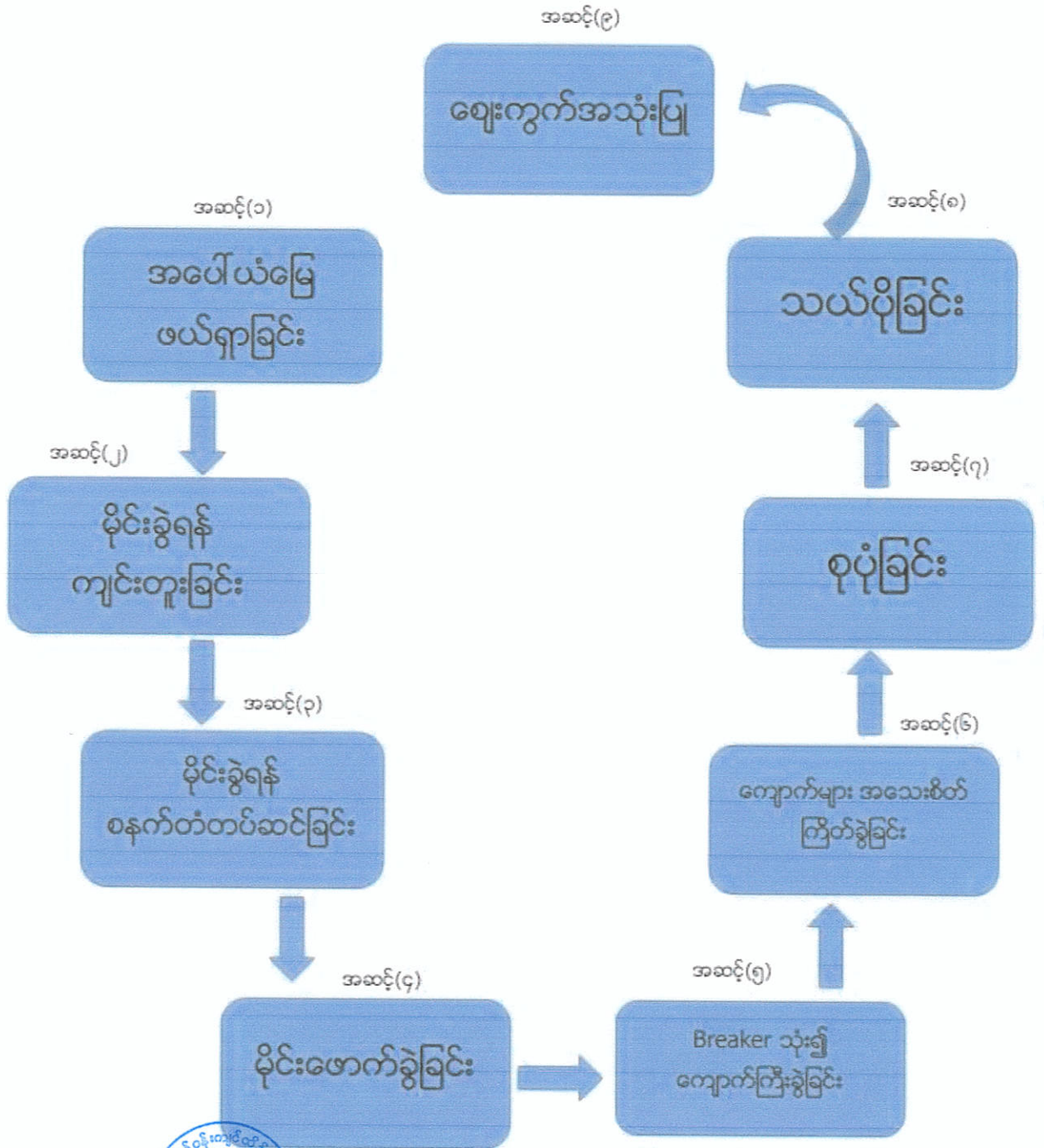

**ကတိကဝတ်များ၊ စည်းကမ်းသတ်မှတ်ချက်များနှင့် အထွေထွေစည်းကမ်းများ
ပတ်ဝန်းကျင်စီမံခန့်ခွဲမှုအစီရင်ခံစာအရ လိုက်နာဆောင်ရွက်ရမည့်ကတိကဝတ်များ**

၆။ စီမံကိန်းအဆိုပြုသူက ဦးစိုးမြင့်နှင့်ဒေါ်မမလေး(လုပ်ငန်းရှင်)၏ ၁၆-၅-၂၀၂၄ ရက်စွဲပါ စာဖြင့် တင်ပြလာသည့် ပတ်ဝန်းကျင်စီမံခန့်ခွဲမှုအစီအစဉ် (EMP) တွင် ဖော်ပြထားသည့် အောက်ပါ ကတိကဝတ်များကို လိုက်နာဆောင်ရွက်ရမည်-

- (က) **မူဝါဒ၊ ဥပဒေနှင့် လုပ်ထုံးလုပ်နည်း။** စီမံကိန်းအဆိုပြုသူသည် ပတ်ဝန်းကျင် ထိန်းသိမ်းရေးဥပဒေ၊ နည်းဥပဒေများ၊ ပတ်ဝန်းကျင်ထိခိုက်မှုဆန်းစစ်ခြင်းဆိုင်ရာ လုပ်ထုံး လုပ်နည်း၊ အမျိုးသားပတ်ဝန်းကျင်ဆိုင်ရာ အရည်အသွေး (ထုတ်လွှတ်မှု) လမ်းညွှန်ချက် များ၊ စီမံကိန်းနှင့်သက်ဆိုင်သည့် အခြားမူဝါဒ၊ ဥပဒေ၊ နည်းဥပဒေများကို လိုက်နာ ဆောင်ရွက်ရန်၊
- (ခ) **စီမံကိန်းဆောင်ရွက်မည့်နည်းစဉ်။** အဆိုပြုစီမံကိန်းအနေဖြင့် လုပ်ငန်းဆောင်ရွက်မှု အဆင့်ဆင့်မှာ မြေနေရာရှင်းလင်း ဖယ်ရှားခြင်း၊ Open Pit System အတွက် လူအင်အား ဖြင့်ဆောင်ရွက်ပြီး ကျောက်ထုတ်လုပ်မည့်နေရာအား အချင်း(၁.၂၅)လက်မရှိလွန်ချောင်း ဖြင့် အနက်(၈)ပေအထိတူးဖောက်ကြောင်း၊ အဆိုပါကျင်းအတွင်း ယမ်းနှင့်အနီးကြီးအား ထည့်သွင်း၍ မိုင်းဖောက်ခွဲခြင်း၊ အက်ကွဲသွားသော ကျောက်များကို ကျောက်သယ်စက် များဖြင့် ကုတ်၍ ကျောက်ခွဲရာနေရာ၌ စုပုံကြောင်း၊ လူအင်အားသုံး၍ ထုခွဲကြောင်း၊ Breaker များ အသုံးပြု၍ ၆" မှ ၉" အရွယ် ကျောက်များ ကြိတ်ခွဲပြီး ရရှိလာသော ကျောက် များကို ကျောက်ခွဲစက်များတွင် ၂၄" အရွယ်နှင့် ၁၂" အရွယ် ကျောက်များကို topping ကျောက်များနှင့် ကျောက်မှုန့်များ ထွက်သည်အထိ ကြိတ်ခွဲကြောင်း၊ ကျောက်ထုတ်ရန် အပေါ်ယံမြေသားဖယ်ထုတ်ခြင်း၊ အရည်အသွေးမမီသည့်ကျောက်များကိုပြန်ဖို့မည့်နေရာ နှင့် နီးရာတွင် စုပုံကြောင်း၊ ရောင်းတန်းဝင်ကျောက်များကို ကုန်ထုတ်လမ်းဘေးနေရာ များတွင် ကျောက်အရွယ်အစားအလိုက် စုပုံကြောင်း၊ ကျောက်များကို ကျောက်ပုံများမှ ကျောက်တင်စက်ဖြင့် အဖွဲ့ပိုင်ကား၊ အငှားကား (သို့မဟုတ်) ဝယ်သူ၏ကားများဖြင့် သယ်ယူဖြန့်ဖြူးကြောင်းဖော်ပြထားပြီး ပတ်ဝန်းကျင်စီမံခန့်ခွဲမှုအစီအစဉ် (EMP)တွင် ဖော်ပြထားသည့်အတိုင်း လိုက်နာဆောင်ရွက်ရန်။

(ဂ) **လေထုအရည်အသွေးစီမံခန့်ခွဲမှု။** တစ်ဖက်ပါအတိုင်း လိုက်နာဆောင်ရွက်ရမည်-



- (၁) ကျောက်များအတင်အချလုပ်သည့်နေရာများ၊ ကျောက်စုပုံကွင်းမှ အဝေးပြေးလမ်းမအထိ မြေသားလမ်းအား နှစ်စဉ်ပြုပြင်ခြင်းများ ဆောင်ရွက်ရန်၊
 - (၂) ဖုန်မထစေရန် ရာသီဥတုအပေါ်မူတည်၍ ရေဖျန်းခြင်း၊ ယာဉ်၊ ယန္တရားများ မောင်းနှင် သည့် အရှိန်ကို ကန့်သတ်ခြင်းများ ဆောင်ရွက်ရန်၊
 - (၃) အမှုန်အမွှားထုတ်လွှတ်သောနေရာများ၌ ကားလမ်းနှင့်အပြိုင် အကာအရံများ ထားရှိခြင်း၊ ပိုက်စိမ်းများကာရံခြင်း၊ ဖုန်ထွက်သည့်နေရာတွင် ရေဖျန်းထားခြင်း၊ သစ်ပင်များ စိုက်ပျိုးထားခြင်း စသည်တို့ ဆောင်ရွက်ရန်။
- (ဃ) **စွန့်ပစ်ရေစီမံခန့်ခွဲမှု။** စွန့်ပစ်ရေစီမံခန့်ခွဲမှုနှင့်ပတ်သက်၍ မိုးရာသီတွင် ကျောက်ထုတ်လုပ်ငန်းမှ ဖြတ်သန်းစီးဆင်းလာသော ရေများသည် ဆည်မြောင်းနှင့် မြစ်ချောင်းများအတွင်းသို့ ရောက်ရှိပြီး ရေအရည်အသွေးကျဆင်းမှု မဖြစ်စေရန်နှင့် စိုက်ပျိုးမြေများအတွင်းသို့ ရောက်ရှိပြီး မြေအရည်အသွေးကျဆင်းမှု မဖြစ်စေရန် စီးဆင်းရေအနည်ထိုင်ကန်များတူး၍ ဖြတ်သန်းစီးဆင်းစေရေး လိုက်နာဆောင်ရွက်ရမည်။
- (င) **မြေထုအရည်အသွေး စီမံခန့်ခွဲမှု။** အောက်ပါအတိုင်း လိုက်နာဆောင်ရွက်ရမည်-
- (၁) အပေါ်ယံမြေဆီလွှာများကို ကျောက်ထုတ်လုပ်ထားသော ကျင်းများ၊ ချိုင့်များ၏ နေရာတွင် ပြန်လည်မြေဖို့ပြီး ဒေသနှင့် ကိုက်ညီသောအပင်များ စိုက်ပျိုးနိုင်ရေးအတွက် ဆောင်ရွက်ရန်၊
 - (၂) အပေါ်ယံမြေဆီလွှာများကို အလျား ပေ(၃၀)၊ အနံ ပေ(၂၀)ရှိသည့် ယာယီစုပုံရာ နေရာတွင် အမြင့်(၆)ပေအထိသာ ထားရှိစုပုံဆောင်ရွက်ရန်၊
 - (၃) မိုးရာသီတွင် ရေတိုက်စားမှုမဖြစ်စေရေးနှင့် အနည်အနှစ်များ ပြင်ပသို့ စီးဆင်းခြင်းအား အလွယ်တကူမဖြစ်စေရေးအတွက် ရေနုတ်မြောင်းများ ဖောက်လုပ်ဆောင်ရွက်ရန်၊
 - (၄) ခွဲကျောက်များစုပုံရာတွင် လျှောစောက်အား (၄၀)ဒီဂရီထက် ကျော်လွန်ခြင်းမရှိအောင် စုပုံထားရှိပြီး ပမာဏများစွာ စုပုံခြင်းမပြုဘဲ သတ်မှတ်ထားသော ပမာဏအတိုင်း စုပုံဆောင်ရွက်ရန်၊

(၅) မိုးရာသီတွင် ရေတိုက်စားမှုမဖြစ်စေရေးနှင့် ပြိုကျမှုမရှိစေရေးအတွက် အကာအရံများ တည်ဆောက်ထားရှိ ဆောင်ရွက်ရန်။



(၆) မိုးရွာခြင်းကြောင့် အနည်အနှစ်များ ပြင်ပသို့ အလွယ်တကူ စီးဆင်းခြင်း မဖြစ်စေရေးအတွက် ရေနုတ်မြောင်းများ ဖောက်လုပ်ဆောင်ရွက်ရန်။

(စ) ဆူညံသံ၊ တုန်ခါမှုစီမံခန့်ခွဲမှု။ အောက်ပါအတိုင်း လိုက်နာဆောင်ရွက်ရမည်-

(၁) ဆူညံသံဖြစ်ပေါ်စေသော ပစ္စည်းကိရိယာများကို ကိုင်တွယ်အသုံးပြုသည့် အလုပ်သမားများကို လုံလောက်သော နားအကာအကွယ်အပါအဝင် သင့်လျော်သည့် တစ်ကိုယ်ရေ ကာကွယ်မှုပစ္စည်းများ(PPE)ကို အသုံးပြု ဆောင်ရွက်ရန်။

(၂) ဖောက်ခွဲခြင်း၊ ဆူညံသံ၊ တုန်ခါခြင်းတို့နှင့်ပတ်သက်သော လူထုမှ တိုင်ကြားချက် အားလုံးကို စီမံခန့်ခွဲရန်အတွက် လူထုနစ်နာမှုတိုင်ကြားချက် ကိုင်တွယ် ဖြေရှင်းသည့် စနစ်အား တည်ထောင်ထားရှိ ဆောင်ရွက်ရန်။

(၃) ကျောက်ခွဲစက်နှင့် စက်ကိရိယာများအား နေ့အချိန်တွင်သာ လည်ပတ်စေခြင်း၊ လူနေထိုင်ရာနေရာများနှင့် သဘာဝကြားခံဖြစ်စေရန် သစ်ပင်များစိုက်ပျိုးခြင်း၊ အချိန် အကန့်အသတ်ဖြင့်သာ လည်ပတ်စေခြင်းများ ဆောင်ရွက်ရန်။

(၄) သတ်မှတ်ထားသော နေရာများနှင့် လမ်းများသို့ ကျောက်သယ်ယာဉ်၊ ယန္တရား များ သွားလာသည့်အခေါက်ရေများအား ကန့်သတ်ခြင်းဆောင်ရွက်ရန်။

(၅) ဖောက်ခွဲရေးလုပ်ဆောင်မှုများကို တစ်နေ့တာ၏ သတ်မှတ်ထားသော အချိန် တွင် ဆောင်ရွက်ပြီး ကျွမ်းကျင်သော ဝန်ထမ်းများဖြင့်သာ ဆောင်ရွက်ရန်။

(၆) ယမ်းများ အဆမတန်သုံးစွဲခြင်းကို ရှောင်ရှားရန်အတွက် ယမ်းအား အတိုင်း အဆနှင့် ဖောက်ခွဲခြင်းကို မှန်ကန်စွာ အသုံးပြုဆောင်ရွက်ရန်။

(ဆ) စွန့်ပစ်ပစ္စည်းစီမံခန့်ခွဲမှု။ အောက်ပါအတိုင်း လိုက်နာဆောင်ရွက်ရမည်-

(၁) စွန့်ပစ်ပစ္စည်းအဟောင်းများ၊ မသုံးစွဲတော့သည့် ပစ္စည်းကိရိယာများ၊ အပို ပစ္စည်းများကို ပြန်လည်သုံးစွဲနိုင်ရန်အတွက် စနစ်တကျစွန့်ပစ်ခြင်း၊ စားကြွင်း စားကျန်များအား တိရစ္ဆာန်အစာနှင့် မြေဩဇာအဖြစ် အသုံးပြုဆောင်ရွက်ရန်။

(၂) စွန့်ပစ်အကြွင်းအကျန်များသည် အနံ့ဆိုးခြင်း၊ အမြင်မလှခြင်း၊ မီးလောင်နိုင် ခြင်း စသည့် ပတ်ဝန်းကျင်အပေါ် ထိခိုက်နိုင်ခြင်းမရှိစေရန် စောင့်ကြပ်ကြည့်ရှု ဆောင်ရွက်ရန်။



(၃) သုံးစွဲပြီးပစ္စည်းများကိုထပ်မံသုံးစွဲရန်အတွက်စနစ်တကျသိမ်းဆည်း၍ပြန်လည် သုံးစွဲခြင်း၊ စက်ဆီ၊ ချောဆီအဟောင်းများအား စနစ်တကျ သိမ်းဆည်း စွန့်ပစ်ပြီး လိုအပ်သည့်နေရာများတွင် ပြန်လည်အသုံးပြုခြင်း၊ သက်ဆိုင်ရာ စည်ပင်သာယာရေးအဖွဲ့နှင့်ဆက်သွယ်၍ စွန့်ပစ်ခြင်းများ ဆောင်ရွက်ရန်။

(ဇ) ကျန်းမာရေးနှင့်ဘေးအန္တရာယ်ကင်းရှင်းရေးအစီအစဉ်။ အောက်ပါအတိုင်း လိုက်နာ ဆောင်ရွက်ရမည်-

(၁) အန္တရာယ်ရှိသော ပစ္စည်းများကို ကိုင်တွယ်သိမ်းဆည်းစွန့်ပစ်ရမည့် အညွှန်း များအတိုင်း လိုက်နာဆောင်ရွက်ရန်၊

(၂) အန္တရာယ်ရှိပစ္စည်းများကို လေဝင်လေထွက်ကောင်းပြီး အေးမြ၍ ခြောက်သွေ့ သော နေရာများတွင် သိုလှောင်သိမ်းဆည်းဆောင်ရွက်ရန်၊

(၃) အန္တရာယ်ရှိပစ္စည်းများ၏ အနီးတစ်ဝိုက်တွင် မီးလောင်လွယ်သော ပေါက်ကွဲ စေတတ်သော ပစ္စည်းများထားရှိခြင်း၊ ဆေးလိပ်သောက်ခြင်း၊ မီးဖိုခြင်း၊ မီးပွား ထွက်စေသည့် အလုပ်များ လုပ်ဆောင်ခြင်းအား တင်းကြပ်စွာ တားမြစ် ဆောင်ရွက်ရန်၊

(၄) အန္တရာယ်ရှိပစ္စည်းများထားရှိသည့် အနီးတစ်ဝိုက်တွင် မီးသတ်ဆေးဘူးများ ထားရှိခြင်း၊ မီးသတ်ရေသိုလှောင်ကန်ထားရှိခြင်းနှင့် လုပ်သားများအတွက် လုပ်ငန်းခွင်သုံး ကာကွယ်ရေးအသုံးအဆောင်ပစ္စည်းများအား အသင့်ထားရှိ ဆောင်ရွက်ရန်၊

(၅) အန္တရာယ်ရှိပစ္စည်းများထည့်ထားသည့် ပုံး၊ ခွက်၊ တိုင်ကီစသည်တို့ကိုယိုစိမ့်နေ ခြင်း ရှိ/မရှိအမြဲစစ်ဆေးခြင်း၊ ယိုစိမ့်နေပါက ချက်ချင်းပြုပြင်ဆောင်ရွက်ရန်၊

(၆) ယမ်းမှုန့်များနှင့် အကြွင်းအကျန်များကို စွန့်ပစ်ရန် အမှိုက်ပုံးသီးသန့် ထားရှိ ခြင်း၊ အခြားသော အမှိုက်များနှင့် ရောနှော၍ စွန့်ပစ်ခြင်းမပြုရန်နှင့် မြေကြီး ပေါ်သို့ လည်းကောင်း၊ ရေထဲသို့လည်းကောင်း စွန့်ပစ်ခြင်းမပြုရန် တားမြစ်ဆောင်ရွက်ရန်။

(ဈ) အရေးပေါ်အခြေအနေတုံ့ပြန်ရေးအစီအစဉ်။ အရေးပေါ်အခြေအနေတုံ့ပြန်ရေးအစီအစဉ် နှင့်ပတ်သက်၍ မီးလောင်ခြင်း၊ မြေဆီလွှာတိုက်စားခြင်း၊ မြေပြိုကျခြင်း၊ ဆီယိုခြင်းနှင့် သဘာဝဘေးအန္တရာယ်ကြိုတင်ကာကွယ်ရန် စီမံခြင်းများ၊ဘေးအန္တရာယ်ကင်းရှင်းရေး



ဆိုင်ရာ သင်တန်း၊ အခြေခံမီးသတ်သင်တန်း၊ ရှေးဦးသူနာပြုစု သည့် သင်တန်းများ၊ ကျန်းမာရေးဆိုင်ရာ အသိပညာပေးသည့် သင်တန်းများပို့ချခြင်း၊ တက်ရောက်ခြင်း များ ဆောင်ရွက်ရမည်။

(ည) စောင့်ကြပ်ကြည့်ရှုမည့်အစီအစဉ်။ အောက်ပါအတိုင်း လိုက်နာဆောင်ရွက်ရမည်-

- (၁) လေထုအရည်အသွေးအား ပတ်ဝန်းကျင်နှင့် လူမှုအရာရှိ(HSE)နှင့် လုပ်ငန်းရှင် ကိုယ်စားလှယ်နှင့် တတိယအဖွဲ့တို့မှ (N 21° 53' 58.67", E 96° 12' 49.92") တွင် SO₂, NO, NO₂, PM₁₀, PM_{2.5}, VOC, CO စသည့် Parameter များအား တစ်နှစ်လျှင် (၂) ကြိမ် တိုင်းတာပြီး လျာထားရန်ပုံငွေအနေဖြင့် တစ်နှစ်လျှင် (၁၅) သိန်းခန့် သုံးစွဲဆောင်ရွက်ရန်၊
- (၂) အသံနှင့်တုန်ခါမှုတို့အား ပတ်ဝန်းကျင်နှင့်လူမှုအရာရှိ (HSE)နှင့် လုပ်ငန်းရှင် ကိုယ်စားလှယ်နှင့် တတိယအဖွဲ့တို့မှ (N 21° 53' 58.67", E 96° 12' 49.92") တစ်နှစ် လျှင် (၂) ကြိမ် တိုင်းတာပြီး လျာထားရန်ပုံငွေအနေဖြင့် တစ်နှစ်လျှင် (၂၀) သိန်းခန့် သုံးစွဲဆောင်ရွက်ရန်၊
- (၃) ရေထုအရည်အသွေးအား ပတ်ဝန်းကျင်နှင့်လူမှုအရာရှိ (HSE)နှင့် လုပ်ငန်းရှင် ကိုယ်စားလှယ်နှင့် တတိယအဖွဲ့တို့မှ (N 21° 54' 0.70", E 96° 12' 45.71") တွင် pH, COD, BOD, Total Coliform bacteria, Total Nitrogen, Total phosphorus, Total Suspended Solid တို့အား တစ်နှစ်လျှင် (၂) ကြိမ် တိုင်းတာပြီး လျာထားရန်ပုံငွေအနေဖြင့် တစ်နှစ်လျှင် (၁၅)သိန်းခန့် သုံးစွဲ ဆောင်ရွက်ရန်၊
- (၄) ရေတိုက်စားခြင်း၊ မြေပြိုခြင်းများမဖြစ်ပေါ်စေရန် ပတ်ဝန်းကျင်နှင့်လူမှုအရာရှိ (HSE)နှင့် လုပ်ငန်းရှင် ကိုယ်စားလှယ်နှင့် တတိယအဖွဲ့တို့မှ မိုးကာလတွင် တစ်လလျှင် တစ်ကြိမ် နုန်းဖမ်းမြောင်းနှင့် ကန်များတွင် နုန်းအနည်ကျခြင်း များကို မျက်မြင်စစ်ဆေးမည်ဖြစ်ပြီး လျာထားရန်ပုံငွေ အနေဖြင့် တစ်နှစ်လျှင် (၁) သိန်းခန့် သုံးစွဲဆောင်ရွက်ရန်၊
- (၅) မီးဘေးကာကွယ်ရေးနှင့်စပ်လျဉ်း၍ ပတ်ဝန်းကျင်နှင့်လူမှုအရာရှိ(HSE)နှင့် လုပ်ငန်းရှင်ကိုယ်စားလှယ်နှင့် တတိယအဖွဲ့တို့မှ ဝန်ထမ်းလုပ်သားများအား အန္တရာယ်ကာကွယ်ရေးပစ္စည်းများအား တစ်နှစ်လျှင် လေးကြိမ် ထုတ်ပေးမည်



ဖြစ်ပြီး လျာထားရန်ပုံငွေအနေဖြင့် တစ်နှစ်လျှင်(၈)သိန်းခန့် သုံးစွဲ ဆောင်ရွက်ရန်၊

(၆) ဘေးအန္တရာယ်ကင်းရှင်းရေးနှင့်စပ်လျဉ်း၍ ပတ်ဝန်းကျင်နှင့်လူမှုအရာရှိ(HSE) နှင့် လုပ်ငန်းရှင်ကိုယ်စားလှယ်နှင့်တတိယအဖွဲ့တို့မှ ဝန်ထမ်းလုပ်သားများအား ဘေးအန္တရာယ်ကာကွယ်ရေးပစ္စည်းများအား တစ်နှစ်လျှင် လေးကြိမ် ထုတ်ပေးမည်ဖြစ်ပြီး လျာထားရန်ပုံငွေအနေဖြင့် တစ်နှစ်လျှင်(၈)သိန်းခန့် သုံးစွဲဆောင်ရွက်ရန်၊

(၇) ကျန်းမာရေးနှင့်စပ်လျဉ်း၍ ပတ်ဝန်းကျင်နှင့်လူမှုအရာရှိ(HSE)နှင့် လုပ်ငန်းရှင်ကိုယ်စားလှယ်နှင့်တတိယအဖွဲ့တို့မှ စခန်း၌ အိမ်သာသန့်ရှင်းမှုစီစဉ်ခြင်း၊ ဆေးကုသမှုအစီအစဉ် ပြုလုပ်ခြင်း၊ EMP အား လိုက်နာမှု ရှိ/မရှိ နှစ်စဉ် စောင့်ကြပ်ကြည့်ရှုဆောင်ရွက်ရန်။

(၉) တာဝန်ယူဆောင်ရွက်မည့်အဖွဲ့အစည်းများ။ ပတ်ဝန်းကျင်စီမံခန့်ခွဲမှုအစီအစဉ်၊ စောင့်ကြပ်ကြည့်ရှုခြင်းအစီအစဉ်တို့အတွက် အစီရင်ခံစာ၌ ဖော်ပြထားသည့်အတိုင်း ဖွဲ့စည်းဆောင်ရွက်ရန်၊

(၅) အများပြည်သူနှင့်တိုင်ပင်ဆွေးနွေးခြင်း။ ဒေသခံပြည်သူများနှင့် တိုင်ပင်ဆွေးနွေးခြင်းကို စီမံကိန်းအကောင်အထည်ဖော်ဆောင်ရွက်နေစဉ်အတွင်း စီမံကိန်းအနီးဝန်းကျင်ရှိ ဒေသခံများနှင့် စဉ်ဆက်မပြတ်တွေ့ဆုံဆွေးနွေးပြီး ၎င်းတို့ဆန္ဒနှင့် သဘောထားများကို ညှိနှိုင်းဆောင်ရွက်ရန်၊

(၃) လျာထားအသုံးစရိတ်။ ပတ်ဝန်းကျင်စီမံခန့်ခွဲမှုအစီအစဉ်အတွက် အသုံးပြုမည့် လျာထားအသုံးစရိတ်အား အောက်ပါကတိကဝတ်အတိုင်း ဆောင်ရွက်ရန်နှင့် လုံလောက်မှုမရှိပါက ထပ်မံဖြည့်တင်း ဆောင်ရွက်ရမည်-

(၁) ပတ်ဝန်းကျင်ထိခိုက်မှု လျော့နည်းစေရေးလုပ်ငန်းများ ဆောင်ရွက်ရန် ရန်ပုံငွေ ကျပ် သိန်း (၁၀၀) လျာထား သုံးစွဲဆောင်ရွက်ရန်၊

(၂) ပတ်ဝန်းကျင်စောင့်ကြပ်ကြည့်ရှုရေးလုပ်ငန်းစဉ်များ ဆောင်ရွက်ရန်အတွက် ရန်ပုံငွေ ကျပ် သိန်း(၁၅၉)လျာထား သုံးစွဲဆောင်ရွက်ရန်၊

(၃) ဘေးအန္တရာယ်ကာကွယ်ရေးအစီအစဉ်အတွက် ရန်ပုံငွေ ကျပ် သိန်း (၁၀၀) လျာထား သုံးစွဲဆောင်ရွက်ရန်၊



(၄) မိုင်းပိတ်သိမ်းခြင်းလုပ်ငန်းများ ဆောင်ရွက်ရန်အတွက် ရန်ပုံငွေ ကျပ် သိန်း (၁၅၀) လျာထား သုံးစွဲဆောင်ရွက်ရန်။

(ဗ) လုပ်ငန်းပိတ်သိမ်းခြင်းအဆင့် သက်ရောက်မှု လျော့ချမည့်အစီအစဉ်။ အောက်ပါ အတိုင်း လိုက်နာဆောင်ရွက်ရမည်-

(၁) တူးဖော်ထားသည့် ကျင်းများ၊ ချိုင့်များအား မြေဖို့ခြင်း၊ အပင်များ စိုက်ပျိုးခြင်း ဖြင့် ထိခိုက်ပျက်စီးသွားသော ပတ်ဝန်းကျင်၊ ဂေဟစနစ်အား ပြန်လည် ကောင်းမွန်လာရေးအတွက် ပြန်လည်ကုစားခြင်းနှင့် ထူထောင်ခြင်းများ ဆောင်ရွက်ရန်၊

(၂) လုပ်ကွက်အတွင်းတွင် ဆောက်လုပ်ထားသော ကွပ်ကဲမှုရုံးနှင့် ရှင်းလင်း ဆောင်၊ လုပ်သားများနေထိုင်ရန်တန်းလျား၊ စက်ပစ္စည်းများထားသည့် နေရာ၊ လုပ်ငန်းခွင်သုံးပစ္စည်းများ ထားသည့် နေရာ၊ ယင်လုံအိမ်သာစသည့် အဆောက်အဦများ၊ စက်ပစ္စည်းကိရိယာအစိတ်အပိုင်းများကို လုံးဝကင်းရှင်း စေရန် ဖယ်ရှားရှင်းလင်းခြင်းများ ဆောင်ရွက်ရန်၊

(၃) လုပ်ငန်းခွင်ဧရိယာတွင် စက်ဆီ၊ ချောဆီများ ဖိတ်စင်ခြင်း၊ မြေကြီးပေါ်တွင် အညစ်အကြေးများ တင်ကျန်ခြင်း ရှိ/ မရှိ စစ်ဆေးပြီး အညစ်အကြေးများ တင်ကျန်မှု များရှိပါက ညစ်ညမ်းနေသော မြေဆီလွှာများအား ဖယ်ရှားစေပြီး သီးခြားစုပုံထားရှိသော မြေဆီလွှာအကောင်းများဖြင့် အစားထိုးပြန်လည်ဖို့ ခြင်းများ ဆောင်ရွက်ရန်၊

(၄) မြေသားပြိုကျနိုင်သော နံရံများ၊ တောင်စောင်းများရှိနေပါက သစ်ပင်များ စိုက်ပျိုး၍ မြေထိန်းခြင်း ပြုလုပ်ပေးမည်ဖြစ်ပြီး လိုအပ်ပါက မြေထိန်းနံရံ (Retaining Wall)များ ပြုလုပ်သွားမည်ဖြစ်ကြောင်းနှင့် ဘေးအန္တရာယ်ဖြစ်စေ နိုင်သော နေရာများအား လုံခြုံစိတ်ချ၍ ဘေးအန္တရာယ်ကင်းရှင်းသည်အထိ ဆောင်ရွက်ရန်၊

(၅) ကျောက်ထုတ်လုပ်မှုလုပ်ငန်းများဆောင်ရွက်ပြီးစီးသွားသည့်အခါတွင် ဖြစ်ပေါ် ခဲ့သည့် ကျင်း၊ ချိုင့်နေရာများအား ပတ်ဝန်းကျင်စိမ်းလန်းစိုပြည်မှု ရှိအောင် သစ်ပင်များ စိုက်ပျိုးနိုင်ရန်အတွက် မြေသားဖို့ခြင်း၊ မြေညှိခြင်း၊ မြေသား ဖိကြိတ်ခြင်းတို့ကို ဦးစွာ ဆောင်ရွက်ပြီး သီးခြားစုပုံထားသော အပေါ်ယံ



မြေဆီလွှာများနှင့် မြေဆွေးများဖြင့် ပြန်လည်ဖုံးအုပ်၍ မြေဖို့ထားသော ကျင်းများ၊ ချိုင့်များနေရာတွင် အကြီးမြန်သစ်ပင်၊ လေကာပင်၊ အရိပ်ရပင် များ၊ ရာဘာပင်များ၊ မန်ဂျန်ရှားစသော စက်မှုကုန်ကြမ်းသစ်ပင်များ၊ သီးပင် စားပင်များ စိုက်ပျိုးဆောင်ရွက်ရန်၊

- (၆) စိုက်ပျိုးထားသော သစ်ပင်များ ရှင်သန်ရန်အတွက် ဒေသခံဝန်ထမ်းတစ်ဦးအား ဆက်လက်ခန့်ထားစောင့်ကြည့်စေပြီး သစ်တောများပြန်လည်စိမ်းလန်းစေရေး အတွက် သင့်လျော်သော သစ်ပင်များကို သစ်တောဦးစီးဌာန၏လမ်းညွှန်ချက် ဖြင့် ပြန်လည်စိုက်ပျိုးဆောင်ရွက်ရန်၊
- (၇) လုပ်ကွက်ဧရိယာအတွင်း ယာယီဖောက်လုပ်ထားသော လမ်းများအား ပြန်လည် ပြုပြင်ပေးခြင်း၊ မြေဖို့ခြင်းများ ဆောင်ရွက်ရန်၊
- (၈) စီမံကိန်းအနီးရှိ လုပ်ကွက်နှင့် ဆက်စပ်နေသော ချောင်းများ၊ ရေတွင်း ရေကန်များ၊ ရေထွက်ပေါက်များမှ ရေနမူနာများရယူ၍ ရေအရည်အသွေးအား တိုင်းတာစစ်ဆေး ဆောင်ရွက်ရန်၊
- (၉) လုပ်ကွက်ပိတ်သိမ်းသည့်အခါတွင် မိုင်းပိတ်သိမ်းခြင်းအစီရင်ခံစာ ကြိုတင် ရေးဆွဲမည်ဖြစ်ပြီး မိုင်းပိတ်သိမ်းခြင်းအစီရင်ခံစာကို ပတ်ဝန်းကျင်ထိန်းသိမ်းရေး ဦးစီးဌာနသို့ လုပ်ငန်းမပိတ်သိမ်းမီ (၆)လ ကြိုတင်၍ ရေးဆွဲတင်ပြ ဆောင်ရွက်ရန်၊
- (၁၀) လုပ်ကွက်ပိတ်သိမ်းခြင်းအစီအစဉ်နှင့်ပတ်သက်၍ သက်ဆိုင်ရာဌာနများမှ ပြဋ္ဌာန်းထားသော ဥပဒေ၊ နည်းဥပဒေများ၊ လုပ်ထုံးလုပ်နည်းများ၊ အမိန့် ညွှန်ကြားချက်များနှင့် စာချုပ်ပါ စည်းကမ်းချက်များကို လိုက်နာဆောင်ရွက် ရန်။

ပတ်ဝန်းကျင်နှင့်လူမှုရေးစီမံခန့်ခွဲမှုဆိုင်ရာ လိုက်နာဆောင်ရွက်ရမည့်စည်းကမ်းချက်များ

၇။ စီမံကိန်းအဆိုပြုသူသည် အထက်အပိုဒ်(၆)တွင် ဖော်ပြထားသော ပတ်ဝန်းကျင်စီမံခန့်ခွဲမှု အစီအစဉ်အရ အကောင်အထည်ဖော်ဆောင်ရွက်ရမည့် ကတိကဝတ်များအပြင် အောက်ဖော်ပြပါ စည်းကမ်းချက်များ၊ သတ်မှတ်ချက်များကိုလည်း အပြည့်အဝ လိုက်နာဆောင်ရွက်ရမည်-

- (က) မူဝါဒ၊ ဥပဒေ၊ မဟာဗျူဟာနှင့် ပင်မလုပ်ငန်းအစီအစဉ်ပါ စည်းကမ်းချက်များ။
အမျိုးသားပတ်ဝန်းကျင်ရေးရာ မူဝါဒ၊ မြန်မာနိုင်ငံရာသီဥတုပြောင်းလဲမှုဆိုင်ရာ မူဝါဒ၊



မြန်မာနိုင်ငံရာသီဥတုပြောင်းလဲမှုဆိုင်ရာမဟာဗျူဟာ၊ မြန်မာနိုင်ငံရာသီဥတုပြောင်းလဲမှုဆိုင်ရာ ပင်မလုပ်ငန်းစဉ် (၂၀၁၈-၂၀၃၀)၊ မြန်မာနိုင်ငံအမျိုးသားအဆင့် စွန့်ပစ်ပစ္စည်း စီမံခန့်ခွဲမှုမဟာဗျူဟာနှင့် ပင်မလုပ်ငန်း အစီအစဉ် (၂၀၂၀) တို့ နှင့်စပ်လျဉ်း၍ အောက်ပါအတိုင်း လိုက်နာဆောင်ရွက်ရမည် -

- (၁) စီမံကိန်းဆောင်ရွက်ခြင်းကြောင့် ပတ်ဝန်းကျင်ကို ခြိမ်းခြောက်နေသည့် ပြုမှုလုပ်ဆောင်ချက်များကို ရှောင်ရှားခြင်း၊ တားမြစ်ခြင်းနှင့် ထိန်းချုပ်ခြင်းဖြင့် ပတ်ဝန်းကျင်ပျက်စီးမှုများမဖြစ်မီ ကာကွယ်တားဆီးရန် သို့မဟုတ် အနည်းဆုံး ဖြစ်စေရန် ကြိုတင်ပြင်ဆင် ဆောင်ရွက်ထားရန်၊
- (၂) ရာသီဥတုပြောင်းလဲမှု လျော့ချရေးနှင့် လိုက်လျောညီထွေ ဖြစ်စေရေးအတွက် ရေရှည်တည်တံ့သော သဘာဝသယံဇာတ စီမံအုပ်ချုပ်ခြင်း၊ ဇီဝမျိုးစုံမျိုးကွဲများနှင့် သဘာဝဂေဟစနစ်များကို ထိန်းသိမ်းကာကွယ်ခြင်းနှင့် ပြန်လည်ပြုစုပျိုးထောင်ခြင်းတို့ကို မြှင့်တင်ဆောင်ရွက်ရန်၊
- (၃) လတ်တလောနှင့် ရေရှည်တွင် ဖြစ်ပေါ်လာနိုင်သည့် ရာသီဥတုပြောင်းလဲမှု၏ သက်ရောက်မှုများမှ ကြိုတင်ကာကွယ်ရေး၊ ပြန်လည်ထူထောင်ရေးနှင့် လူမှုကာကွယ်စောင့်ရှောက်ရေးတို့ကို ခိုင်မာအားကောင်းစေမည့် လုပ်ငန်းစဉ်များ ဆောင်ရွက်ထားရှိရန်၊
- (၄) ရာသီဥတုကြောင့် ဖြစ်ပေါ်လာနိုင်မည့် ဘေးအန္တရာယ်များအတွက် ကြိုတင်ပြင်ဆင်ရန်နှင့် ပြန်လည်ထူထောင်လာနိုင်စေရန် အရင်းအမြစ်များ စုစည်းခြင်းနှင့်ခွဲဝေသုံးစွဲခြင်းတို့ဖြင့် ဘဏ္ဍာရေးလုပ်ငန်းလည်ပတ်မှုကို မြှင့်တင်ပေးနိုင်ရေးအတွက် အရပ်ဘက်လူ့အဖွဲ့အစည်းများနှင့် ပေါင်းစပ်ဆောင်ရွက်ရန်၊
- (၅) စွန့်ပစ်ပစ္စည်းစီမံခန့်ခွဲမှုနှင့်စပ်လျဉ်း၍ အောက်ပါအတိုင်း ဆောင်ရွက်ရန်-
 - (ကက) စီမံကိန်းမှထွက်ရှိလာမည့် ပလတ်စတစ်စွန့်ပစ်ပစ္စည်းများ၊ မိလ္လာအညစ်အကြေးများ၊ ဓာတုဗေဒစွန့်ပစ်ပစ္စည်းများ၊ စီမံကိန်းလုပ်ငန်းများမှ ထွက်ရှိလာသော စွန့်ပစ်ပစ္စည်းများအား စနစ်တကျစွန့်ပစ်ရန်နှင့် လဟာပြင်မီးရှို့မှုပျောက်ရေး ဆောင်ရွက်ရန်၊
 - (ခခ) စွန့်ပစ်ပစ္စည်းများအား သက်ဆိုင်ရာက စွန့်ပစ်ပစ္စည်းစုပုံစွန့်ပစ်ရန်သတ်မှတ်ထားသော နေရာများတွင် ဘေးအန္တရာယ်ကင်းရှင်းစွာ စွန့်ပစ်ဆောင်ရွက်ရန်၊



- (ဂဂ) စွန့်ပစ်ပစ္စည်းများအား သိမ်းဆည်းခြင်း၊ သယ်ယူပို့ဆောင်ခြင်း၊ စွန့်ပစ်ခြင်းတို့နှင့်ပတ်သက်၍ ပြန့်ကျဲထွက်ကျမှု၊ အနံ့အသက်ဆိုးများ ထွက်ရှိမှု၊ ဆူညံမှု၊ တုန်ခါမှုတို့ မရှိစေရေး လိုက်နာဆောင်ရွက်ရန်၊
- (ဃဃ) စီမံကိန်းမှထွက်ရှိသော စွန့်ပစ်ပစ္စည်းနှင့် ဘေးအန္တရာယ်ရှိ စွန့်ပစ်ပစ္စည်းများ စီမံဆောင်ရွက်ထားရှိမှုကို စောင့်ကြပ်ကြည့်ရှုစစ်ဆေးနိုင်ရေးအတွက် စွန့်ပစ်ပစ္စည်းဆိုင်ရာ မှတ်တမ်းပုံစံထားရှိ ဆောင်ရွက်ရန်၊
- (ငင) ဘေးအန္တရာယ်ရှိစွန့်ပစ်ပစ္စည်းများနှင့် စီမံကိန်းလုပ်ငန်းများမှ ထွက်ရှိလာသော စွန့်ပစ်ပစ္စည်းများအတွက် ပတ်ဝန်းကျင်နှင့် သဟဇာတဖြစ်စေသော စီမံခန့်ခွဲမှုစနစ်ကို တိုးမြှင့်ဆောင်ရွက်ရန်၊
- (စစ) စီမံကိန်းမှထွက်ရှိလာမည့်စွန့်ပစ်ပစ္စည်းများနှင့်ပတ်သက်၍ ထွက်ရှိမှု လျှော့ချခြင်း၊ ပြန်လည်သုံးစွဲခြင်း၊ ပြန်လည်ပြုပြင် ထုတ်လုပ်ခြင်းဖြင့် စွန့်ပစ်ပစ္စည်းထွက်ရှိမှုများကို ကာကွယ်ဆောင်ရွက်ရန်၊
- (ဆဆ) စီမံကိန်းမှထွက်ရှိလာမည့် စွန့်ပစ်ပစ္စည်းများ စီမံခန့်ခွဲမှုအတွက် အစဉ်လည်ပတ်နေသည့် ရန်ပုံငွေထားရှိဆောင်ရွက်ရန်၊
- (ဇဇ) စွန့်ပစ်မြေစာများကြောင့် ရေစီးရေလာပိတ်ဆို့မှု၊ နုန်းအနည်ကျမှုနှင့် ရေကြီးရေလျှံမှုမဖြစ်စေရန် စွန့်ပစ်မြေစာများကို မြစ်၊ ချောင်း၊ မြောင်းများမှ အနည်းဆုံးပေ (၃၀၀) အကွာတွင် မြေစာပုံကွင်းပြုလုပ်၍ စနစ်တကျစွန့်ပစ်ရန်နှင့် ရေစီးရေလာပိတ်ဆို့မှုမရှိစေရေး ရှင်းလင်းခြင်းများ ဆောင်ရွက်ရန်။

(ခ) **စံချိန်စံညွှန်းစည်းကမ်းချက်များ။** စံချိန်စံညွှန်း စည်းကမ်းချက်များနှင့်စပ်လျဉ်း၍ အောက်ပါအတိုင်း လိုက်နာဆောင်ရွက်ရမည်-

- (၁) လေအရည်အသွေး၊ ဆူညံသံ၊ အလုပ်စခန်းများ၊ မိလ္လာစနစ်များ၊ အိမ်တွင်းရေဆိုးများနှင့် စပ်လျဉ်း၍ အမျိုးသားပတ်ဝန်းကျင်ဆိုင်ရာ အရည်အသွေး (ထုတ်လွှတ်မှု) လမ်းညွှန်ချက်၊ အထွေထွေလမ်းညွှန်ချက်ပါ သတ်မှတ်ချက်နှင့်အညီ လိုက်နာဆောင်ရွက်ရန်၊



- (၂) ဆူညံသံအတွက် စီမံကိန်းဧရိယာပြင်ပရှိ အနီးဆုံးလက်ခံသည့် နေရာတွင် အခြေခံအဆင့်မှ အများဆုံးမြင့်တက်မှု ၃ dBA ထက် မကျော်လွန်စေရေး လိုက်နာဆောင်ရွက်ရန်၊
- (၃) စွန့်ထုတ်အရည်အသွေးနှင့်စပ်လျဉ်း၍ အမျိုးသားပတ်ဝန်းကျင်ဆိုင်ရာအရည်အသွေး (ထုတ်လွှတ်မှု) လမ်းညွှန်ချက်အပိုဒ် ၂.၇.၁ ပါ Parameter များ တိုင်းတာ၍ သတ်မှတ်ချက်နှင့်အညီ သန့်စင်ပြီးမှ စွန့်ထုတ်ရန်၊
- (၄) စီမံကိန်းနှင့် အခြားသက်ဆိုင်ရာ မူဝါဒ၊ ဥပဒေနှင့် သတ်မှတ်ချက်များကို လိုက်နာ ဆောင်ရွက်ရန်။

(ဂ) **ဇီဝမျိုးစုံမျိုးကွဲစီမံခန့်ခွဲရေးဆိုင်ရာစည်းကမ်းချက်များ။** ဇီဝမျိုးစုံမျိုးကွဲများစီမံခန့်ခွဲရေးဆိုင်ရာ စည်းကမ်းချက်များနှင့်စပ်လျဉ်း၍ အလုပ်သမားများမှ တောရိုင်းတိရစ္ဆာန်များအား ဖမ်းဆီးခြင်း၊ ဝယ်ယူခြင်း၊ တရားမဝင်သစ်ခုတ်ခြင်းများ မရှိစေရေး ကြပ်မတ်ဆောင်ရွက်ရမည်။

(ဃ) **ကျန်းမာရေးနှင့် လုပ်ငန်းခွင်ဘေးအန္တရာယ်ကင်းရှင်းရေးဆိုင်ရာ စည်းကမ်းချက်များ။** ကျန်းမာရေးနှင့်လုပ်ငန်းခွင်ဘေးအန္တရာယ်ကင်းရှင်းရေးဆိုင်ရာ စည်းကမ်းချက်များနှင့်စပ်လျဉ်း၍ အောက်ပါအတိုင်း လိုက်နာဆောင်ရွက်ရမည်-

- (၁) ကျန်းမာရေးနှင့် လုပ်ငန်းခွင်ဘေးအန္တရာယ်ကင်းရှင်းစေရေးအတွက် မြန်မာ့သတ္တုတွင်း ဥပဒေပုဒ်မ ၁၃၊ မြန်မာ့သတ္တုတွင်း နည်းဥပဒေများ၊ နည်းဥပဒေ ၁၄၇ (ဃ)၊ ၁၇၀ (ဂ)၊ ၁၇၄၊ ၁၇၆၊ ၁၇၇၊ ၁၇၈၊ ၁၈၀၊ ၁၈၁၊ ၁၈၄ (ခ) တို့နှင့်အညီ လိုက်နာဆောင်ရွက်ရန်၊
- (၂) စီမံကိန်းလုပ်ငန်းကြောင့် ထိခိုက်ခံစားရမည့် ဒေသခံများအတွက် ပညာရေး၊ ကျန်းမာရေးစောင့်ရှောက်မှု၊ အခြေခံအဆောက်အအုံ ဖွံ့ဖြိုးတိုးတက်ရေး၊ အလုပ်အကိုင်ခန့်ထားခြင်း၊ ရေရှည်လူမှုစီးပွားရေး ဖွံ့ဖြိုးတိုးတက်စေရေးတို့ကို ဆောင်ရွက်ပေးရန်နှင့် ဝန်ထမ်းများ၏ ကျန်းမာရေးနှင့်ဘေးအန္တရာယ်ကင်းရှင်းရေးတို့ကို ဆောင်ရွက်ရန်၊
- (၃) ကျန်းမာရေးနှင့် လုပ်ငန်းခွင်ဘေးအန္တရာယ်ကင်းရှင်းစေရေးအတွက် ကျန်းမာရေးဝန်ကြီးဌာန၊ သတ္တုတွင်းဦးစီးဌာနနှင့် ပတ်ဝန်းကျင်ထိန်းသိမ်းရေးဦးစီးဌာနတို့မှ သတ်မှတ်ထားသည့် ဥပဒေ၊ နည်းဥပဒေများ၊ လုပ်ထုံးလုပ်နည်းနှင့် လမ်းညွှန်ချက်များနှင့်အညီ လိုက်နာဆောင်ရွက်ရန်။



(င) သတ္တုတွင်းလုပ်ငန်းများအတွက်ရေရယူသုံးစွဲခြင်းဆိုင်ရာစည်းကမ်းချက်များ။ သတ္တုတွင်းလုပ်ငန်းများအတွက် ရေရယူသုံးစွဲခြင်းနှင့်စပ်လျဉ်း၍ မြန်မာ့သတ္တုတွင်း ဥပဒေပုဒ်မ ၁၆၊ မြန်မာ့သတ္တုတွင်းနည်းဥပဒေများ၊ နည်းဥပဒေ ၁၅၂၊ ၁၅၃၊ ၁၅၄ ပါ သတ်မှတ်ချက်များကို အလေးထားလိုက်နာဆောင်ရွက်ရမည်။

(စ) ဒေသခံများနှင့်တိုင်ပင်ဆွေးနွေးခြင်းဆိုင်ရာစည်းကမ်းချက်များ။ စီမံကိန်းအဆိုပြုသူသည် ဒေသခံများနှင့် တိုင်ပင်ဆွေးနွေးရေး လုပ်ငန်းစဉ်များနှင့်စပ်လျဉ်း၍ အောက်ပါအချက်များကို လိုက်နာဆောင်ရွက်ရမည်-

- (၁) ဘေးအန္တရာယ်ရှိလုပ်ငန်းများအပါအဝင် တည်ဆောက်ရေး လုပ်ငန်းများနှင့် ဆောင်ရွက်မည့်လုပ်ငန်းများကို ဒေသခံပြည်သူများသို့ ကြိုတင်အသိပေးရန်၊
- (၂) တည်ဆောက်ရေးကာလအတွင်း ယာဉ်သွားလာမှုလမ်းကြောင်းများ၊ ယာဉ်သွားလာမှုကြောင့်ဖြစ်နိုင်သော အနှောင့်အယှက်များ၊ ပတ်ဝန်းကျင်သာယာမှုအပေါ် ထိခိုက်မှုများနှင့်စပ်လျဉ်း၍ သက်ဆိုင်ရာဒေသခံများသို့ ကြိုတင်အသိပေးရန်၊
- (၃) ဒေသခံပြည်သူများနှင့် တိုင်ပင်ဆွေးနွေးခြင်း၊ ပူးပေါင်းပါဝင်စေခြင်း၊ နစ်နာမှုဖြေရှင်းရေးလုပ်ငန်းစဉ်များကို လုပ်ငန်းဆောင်ရွက်နေစဉ်အတွင်း အကောင်အထည်ဖော်ဆောင်ရွက်သွားရန်။

(ဆ) လုပ်ငန်းပိတ်သိမ်းခြင်းဆိုင်ရာစည်းကမ်းချက်များ။ လုပ်ငန်းပိတ်သိမ်းခြင်းနှင့်စပ်လျဉ်း၍ အောက်ပါအတိုင်း လိုက်နာဆောင်ရွက်ရမည်-

- (၁) မိုင်းပိတ်သိမ်းခြင်းလုပ်ငန်းများကို အစီရင်ခံစာတွင်ဖော်ပြထားသည့် သတ္တုတွင်းပိတ်သိမ်းရာ၌ ဆောင်ရွက်မည့် လုပ်ငန်းစဉ်များအတိုင်း လုပ်ငန်းစတင်ဆောင်ရွက်စဉ်ကပင် ကြိုတင်စီစဉ်ထားရှိ လိုက်နာဆောင်ရွက်ရန်နှင့် စီမံကိန်းအဆိုပြုသူသည် မြန်မာ့သတ္တုတွင်းနည်းဥပဒေ ၁၈၆ (ဃ) ပါ ပြဋ္ဌာန်းချက်နှင့်အညီပိတ်သိမ်းရန်စီစဉ်ထားသည့် အချိန်မတိုင်မီ(၁)နှစ်ထက် နောက်မကျစေဘဲ အပြီးသတ်ပိတ်သိမ်းခြင်းအစီအစဉ်ကို တင်ပြရန်၊
- (၂) စီမံကိန်းကြောင့် ပျက်စီးသွားသည့် နေရာများတွင် ဒေသနှင့်ကိုက်ညီသည့် သစ်ပင်များ ပြန်လည်စိုက်ပျိုးရန်နှင့် ရှင်သန်ကြီးထွားသည်အထိ အစီရင်ခံစာ၌ ဖော်ပြထားသည့် ကတိကဝတ်အတိုင်း တာဝန်ယူကြီးကြပ်ဆောင်ရွက်ရန်။



(၃) မြေဆီလွှာပျက်စီးသွားသည့် နေရာများအား သက်ဆိုင်ရာဌာန၊ အဖွဲ့အစည်း၏ လမ်းညွှန်ချက်နှင့်အညီ မြေညှိခြင်း၊ မြေပြုပြင်ခြင်း၊ အပေါ်ယံမြေဆီလွှာများဖုံးအုပ်ခြင်းတို့ကို ဆောင်ရွက်ရန်နှင့် ဒေသနှင့်ကိုက်ညီသော နှစ်ရှည်ပင်များစိုက်ပျိုးရန်၊ အပင်များရှင်သန်ကြီးထွားသည်အထိ တာဝန်ယူဆောင်ရွက်ရန်။

(ဇ) **အစီရင်ခံတင်ပြခြင်းဆိုင်ရာစည်းကမ်းချက်များ။** ပတ်ဝန်းကျင်နှင့်လူမှုရေးဆိုင်ရာ စီမံခန့်ခွဲမှုအစီအစဉ်များ၊ စောင့်ကြပ်ကြည့်ရှုရေးအစီအစဉ်များ အကောင်အထည်ဖော်ဆောင်ရွက်ခြင်းနှင့်စပ်လျဉ်း၍ အောက်ဖော်ပြပါကိစ္စရပ်များ ဖြစ်ပွားပါက ဝန်ကြီးဌာနသို့ နှောင့်နှေးမှုမရှိစေဘဲ အစီရင်ခံတင်ပြရမည်-

(၁) ပစ္စည်းကိရိယာများ သို့မဟုတ် နည်းစနစ်များ မှားယွင်းအလုပ်လုပ်ခြင်း၊ ပျက်စီးခြင်း သို့မဟုတ် အလုပ်မလုပ်တော့ခြင်း၊

(၂) သိသာထင်ရှားသော ညစ်ညမ်းမှုဖြစ်ပေါ်စေခဲ့သော (သို့မဟုတ်) ဖြစ်ပေါ်နေစေသော သို့မဟုတ် ဖြစ်ပေါ်စေနိုင်သော မတော်တဆမှုတစ်ခု ဖြစ်ပွားခြင်း သို့မဟုတ် ထုတ်လွှတ်မှု ကန့်သတ်တန်ဖိုးဖြင့် ထိန်းချုပ်ထားခြင်း မရှိသည့် အရာဝတ္ထုတစ်ခု ထုတ်လွှတ်ခြင်း၊

(၃) သတ်မှတ်ဖော်ပြထားသည့် ကန့်သတ်တန်ဖိုး တစ်ခုခုကို ကျော်လွန်ခြင်း၊

(၄) ပတ်ဝန်းကျင်နှင့်သက်ရှိတို့၏ ကျန်းမာရေးတို့အပေါ် သိသာထင်ရှားသော ဆိုးကျိုးသက်ရောက်မှုများ ဖြစ်ပေါ်ခြင်း၊

(၅) စီမံကိန်းအဆိုပြုသူသည် ယင်း၏တာဝန်များ ပျက်ကွက်မှု သို့မဟုတ် အခြားလုပ်ငန်းများဆောင်ရွက်ရန် ပျက်ကွက်မှု သို့မဟုတ် ပတ်ဝန်းကျင်ထိန်းသိမ်းရေးဆိုင်ရာ လိုက်နာဆောင်ရွက်မှု သက်သေခံလက်မှတ်နှင့် ပတ်ဝန်းကျင်စီမံခန့်ခွဲမှုအစီအစဉ်ပါအတိုင်း လိုက်နာဆောင်ရွက်ရန် ပျက်ကွက်မှုများကို ဖြစ်နိုင်သမျှ ဆောလျင်စွာ ဝန်ကြီးဌာနသို့ စာဖြင့် အသိပေးတင်ပြရမည်။ ပျက်ကွက်မှုတစ်ရပ်ရပ်ကြောင့် အန္တရာယ်ဖြစ်စေနိုင်သော ပတ်ဝန်းကျင်အပေါ် သက်ရောက်မှု ဖြစ်လာနိုင်သည့် အကြောင်းကိစ္စရပ် သို့မဟုတ် ဝန်ကြီးဌာနက အမြန်သိရှိရန် လိုအပ်သည့် အကြောင်းကိစ္စရပ်ကို

(၂၄) နာရီအတွင်း လည်းကောင်း၊ အခြားအကြောင်းကိစ္စရပ်များအားလုံးတွင်



စီမံကိန်းအဆိုပြုသူက ယင်းဖြစ်စဉ်ဖြစ်ရပ်ကို စတင်သိရှိသည့် အချိန်မှ (၇) ရက် အတွင်းလည်းကောင်း ဝန်ကြီးဌာနသို့ အသိပေးတင်ပြရမည်။

(၆) စီမံကိန်း၏အရွယ်အစား၊ နယ်ပယ်အတိုင်းအတာ၊ တည်နေရာ၊ အခင်းအကျင်း၊ နည်းပညာ၊ ကြိုတင်မျှော်မှန်းနိုင်သော ဆိုးကျိုးသက်ရောက်မှုကြောင့် ဖြစ်လာသည့် အန္တရာယ်၊ ထုတ်လုပ်မှုနည်းလမ်း သို့မဟုတ် ညစ်ညမ်းမှု တားဆီးရန် သို့မဟုတ် လျော့ချရန် ဆောင်ရွက်မှုတို့တွင် အဓိကပြောင်းလဲခြင်း သို့မဟုတ် တိုးချဲ့ခြင်း သို့မဟုတ် ဒုတိယတိုးချဲ့ဆောင်ရွက်ရန် အဆိုပြုခြင်း ဖြစ်ပါက စီမံကိန်းအဆိုပြုသူသည် သတ်မှတ်ထားသော အချိန်ဇယားအတွင်း ပြောင်းလဲမှုများ၏ သတင်းအချက်အလက်များနှင့်အတူ ဝန်ကြီးဌာနသို့ တင်ပြ ရမည်။

(၇) စီမံကိန်းဧရိယာအတွင်း မမျှော်လင့်သော ဘေးအန္တရာယ်များကြောင့် လည်းကောင်း၊ ပတ်ဝန်းကျင်နှင့် လူမှုရေးအခြေအနေပြောင်းလဲမှုများ ကြောင့် လည်းကောင်း၊ ဖြစ်ပေါ်လာနိုင်သည့် ထိခိုက်မှုများအပေါ် မူတည်၍ သက်ဆိုင်ရာ ကဏ္ဍအလိုက် စီမံခန့်ခွဲမှုအစီအစဉ်များအား ဝန်ကြီးဌာနသို့ ပြန်လည် တင်ပြရမည်။

(၈) စောင့်ကြပ်ကြည့်ရှုမှုအစီရင်ခံစာတင်ပြရာတွင် အောက်ပါအချက်များ ပြည့်စုံစွာ ပါဝင်တင်ပြရမည်-

(ကက) စည်းကမ်းချက်များအားလုံးကို လိုက်နာကြောင်း သက်သေခံစာရွက် စာတမ်း အထောက်အထားများ၊

(ခခ) ပတ်ဝန်းကျင်စီမံခန့်ခွဲမှုအစီအစဉ် အကောင်အထည်ဖော်မှုအတွက် တင်ပြထားသည့် အကောင်အထည်ဖော်မှုဇယားအတိုင်း ဆောင်ရွက် ရာတွင် အစီရင်ခံသည့်အချိန်အထိ တိုးတက်မှု၊

(ဂဂ) ပတ်ဝန်းကျင်စီမံခန့်ခွဲမှုအစီအစဉ်အား အကောင်အထည်ဖော်ရာတွင် တွေ့ကြုံရသော အခက်အခဲများ၊ ယင်းအခက်အခဲများကို ကုစားရန် အကြံပြုချက်များနှင့် အလားတူ အခက်အခဲများ၊ အနာဂတ်တွင် တွေ့ကြုံရနိုင်မှုကို တားဆီးကာကွယ်ရန် သို့မဟုတ် ရှောင်လွှဲရန် အဆိုပြုသည့် ဆောင်ရွက်မှုများ။



(ဃဃ) ပတ်ဝန်းကျင်စီမံခန့်ခွဲမှုအစီအစဉ်ကို လိုက်နာဆောင်ရွက်ရန် ပျက်ကွက်သည့် အကြိမ်နှင့်အမျိုးအစား၊ အဆိုပြုသည့် ကုစားမှု ဆောင်ရွက်ချက်များနှင့် ကုစားမှုပြီးမြောက်ရမည့် အချိန်သတ်မှတ် ချက်များ၊

(cc) လုပ်ငန်းခွင်နှင့်လူမှုအဖွဲ့အစည်း၏ ကျန်းမာရေး၊ ဘေးအန္တရာယ် ကင်းရှင်းရေးနှင့် ပတ်ဝန်းကျင်နှင့်စပ်လျဉ်း၍ ဖြစ်ပွားသော မတော် တဆမှုများနှင့် ဖြစ်စဉ်ဖြစ်ရပ်များ၊

(စစ) ပတ်ဝန်းကျင်စီမံခန့်ခွဲမှုအစီအစဉ်အရသတ်မှတ်ထားသည့် သို့မဟုတ် အခြားလိုအပ်သည့်ပတ်ဝန်းကျင်ဆိုင်ရာအတိုင်းအတာနှင့် စည်းကမ်း ချက်များဆိုင်ရာအချက်အလက်များအား စောင့်ကြပ်ကြည့်ရှုမှု။

(၉) စီမံကိန်းအဆိုပြုသူသည် တည်ဆောက်ရေးအဆင့်လုပ်ငန်းများ ဆောင်ရွက်ပြီး နောက်တွင် စီမံကိန်း၏ လုပ်ငန်းခွင်ပြမြေပုံများ၊ လုပ်သားနေရာထိုင်ခင်း စီမံ ချက်များ၊ တည်ဆောက်ရေးလုပ်ငန်းကို ဤပတ်ဝန်းကျင်ထိန်းသိမ်းရေးဆိုင်ရာ လိုက်နာဆောင်ရွက်မှု သက်သေခံလက်မှတ်နှင့်အညီ ဆောင်ရွက်ခဲ့ကြောင်း အထောက်အထားများပါဝင်သည့် စီမံကိန်း၏ အပြီးသတ်လုပ်ငန်းအစီအစဉ် များကို ကနဦးတင်ပြမည့်စောင့်ကြပ်ကြည့်ရှုမှုအစီအစဉ်နှင့်ပူးတွဲ၍ ပတ်ဝန်းကျင် ထိန်းသိမ်းရေးဦးစီးဌာနသို့ တင်ပြရမည်။

(၅) **ယဉ်ကျေးမှုအမွေအနှစ် ထိန်းသိမ်းစောင့်ရှောက်ရေးဆိုင်ရာ စည်းကမ်းချက်များ။**
စီမံကိန်းဆောင်ရွက်မည့် နေရာဒေသများတွင် မြေပေါ်/မြေအောက်ရှိ ရှေးဟောင်း ယဉ်ကျေးမှုအမွေအနှစ်နှင့် သက်ဆိုင်သည့် အထောက်အထားများ၊ ရှေးဟောင်းဝတ္ထု ပစ္စည်းများ၊ ရှေးဟောင်းအဆောက်အအုံများ တွေ့ရှိပါက ရှေးဟောင်းသုတေသနနှင့် အမျိုးသားပြတိုက်ဦးစီးဌာနသို့ ချက်ချင်းဆက်သွယ် သတင်းပို့ အကြောင်းကြားရမည်။

(ည) **လူမှုတာဝန်သိအစီအစဉ်ဆိုင်ရာ စည်းကမ်းချက်များ။** လူမှုတာဝန်သိ အစီအစဉ်နှင့် စပ်လျဉ်း၍ အောက်ပါတို့ကို လိုက်နာဆောင်ရွက်ရမည်-

(၁) စီမံကိန်းအဆိုပြုသူသည် စီမံကိန်းကြောင့် ထိခိုက်ခံစားရသူများအား လက်ရှိ သို့မဟုတ် စီမံကိန်းမဆောင်ရွက်မီကာလထက် မနိမ့်ကျသော လူမှုစီးပွားရေး တည်ငြိမ်ခိုင်မာမှုရရှိသည်အထိဆောင်ရွက်ပေးရန်နှင့် အသက်မွေးဝမ်းကျောင်း



လုပ်ငန်းများ ပြန်လည်တည်ထောင်ရေးနှင့် ပြန်လည်နေရာချထားရေးအစီအစဉ်များကို စီမံကိန်းကြောင့်ထိခိုက်ခံစားရသူများ၊ သက်ဆိုင်ရာအစိုးရဌာန၊ အဖွဲ့အစည်းများ၊ အခြားသက်ဆိုင်သူများနှင့် တိုင်ပင်ဆွေးနွေး၍ လိုအပ်သလို ပံ့ပိုးနိုင်ရေး စီစဉ်ဆောင်ရွက်ရန်၊

(၂) ဒေသဖွံ့ဖြိုးရေးလုပ်ငန်းများ(Community Development Plan) ဆောင်ရွက်ရာတွင် သက်ဆိုင်ရာဒေသရှိ ဌာနဆိုင်ရာများ၊ မြို့နယ်ဖွံ့ဖြိုးတိုးတက်ရေးစီမံကိန်း (Township Development Plans) များနှင့် ချိတ်ဆက်ဆောင်ရွက်ရန်နှင့် စီမံကိန်းအနီးရှိဒေသခံပြည်သူများ၊ ဆက်စပ်ပတ်သက်သူများနှင့် စဉ်ဆက်မပြတ်တွေ့ဆုံဆွေးနွေးပြီး ၎င်းတို့၏အကြံပြုချက်နှင့်လိုအပ်ချက်များအား အလေးထားပေါင်းစပ်ဆောင်ရွက်ရန်။

(၄) **အများပြည်သူသိရှိနိုင်ရေးဆိုင်ရာစည်းကမ်းချက်များ။** စီမံကိန်းအဆိုပြုသူသည် အတည်ပြုထားသည့် ပတ်ဝန်းကျင်စီမံခန့်ခွဲမှုအစီအစဉ်ကို စီမံကိန်းနှင့် ဆက်စပ်ပတ်သက်သူများနှင့် အများပြည်သူများသိရှိနိုင်ရေးအတွက် မြန်မာဘာသာဖြင့် ရေးသားဖော်ပြထားသော အကျဉ်းချုပ်အစီရင်ခံစာနှင့် လိုက်နာဆောင်ရွက်မည့် ပတ်ဝန်းကျင်နှင့်လူမှုဆိုင်ရာ ကတိကဝတ်များအား ဖြန့်ဝေအသိပေး ထုတ်ဖော်ကြေညာရမည်။

(၅) **စောင့်ကြပ်ကြည့်ရှုမှုအစီအစဉ်ဆိုင်ရာစည်းကမ်းချက်များ။** စောင့်ကြပ်ကြည့်ရှုမှုအစီအစဉ်နှင့်စပ်လျဉ်း၍ အောက်ပါအတိုင်း လိုက်နာဆောင်ရွက်ရမည်-

(၁) စီမံကိန်းအဆိုပြုသူသည် သက်ဆိုင်ရာ အခွင့်အမိန့်ရ အဖွဲ့အစည်းထံမှ စာဖြင့် ခွင့်ပြုချက်ကို လက်ခံရရှိသည့်အခါ အကြိုတည်ဆောက်ခြင်း၊ တည်ဆောက်ခြင်း၊ လုပ်ငန်းလည်ပတ်ဆောင်ရွက်ခြင်း၊ လုပ်ငန်းရပ်စဲခြင်း၊ လုပ်ငန်းပိတ်သိမ်းခြင်း၊ လုပ်ငန်းပိတ်သိမ်းပြီးကာလဟူသည့် စီမံကိန်းအဆင့်အားလုံးတွင် ဆိုးကျိုးသက်ရောက်မှုအားလုံးအတွက် စီမံကိန်းနှင့် ဆက်စပ်ဆောင်ရွက်မှုများအပေါ် မိမိကိုယ်မိမိဘက်စုံ စောင့်ကြပ်ကြည့်ရှုစစ်ဆေးခြင်းကို လက်တွေ့စဉ်ဆက်မပြတ် ဆောင်ရွက်ရမည့် သက်ဆိုင်ရာဥပဒေများ၊ နည်းဥပဒေများ၊ ပတ်ဝန်းကျင်ထိခိုက်မှုဆန်းစစ်ခြင်းဆိုင်ရာ လုပ်ထုံးလုပ်နည်းနှင့် စံချိန်စံညွှန်းများ၊ ဤပတ်ဝန်းကျင်ထိန်းသိမ်းရေးဆိုင်ရာ လိုက်နာဆောင်ရွက်မှု သက်သေခံ



လက်မှတ်ပါ စည်းကမ်းသတ်မှတ်ချက်များနှင့် ပတ်ဝန်းကျင်စီမံခန့်ခွဲမှု အစီအစဉ်ပါ ကတိကဝတ်များကို လိုက်နာဆောင်ရွက်ရန်၊

- (၂) စီမံကိန်းအဆိုပြုသူသည် ပတ်ဝန်းကျင်ထိန်းသိမ်းရေးဆိုင်ရာ လိုက်နာဆောင်ရွက်မှု သက်သေခံလက်မှတ်တွင် သတ်မှတ်ဖော်ပြထားသည့် စောင့်ကြပ်ကြည့်ရှုရေးလုပ်ငန်းများကို မိမိအစီအစဉ်ဖြင့်ဆောင်ရွက်ရန်၊ ပတ်ဝန်းကျင်စီမံခန့်ခွဲမှုအစီအစဉ်တွင် ဖော်ပြထားသည့် စောင့်ကြပ်ကြည့်ရှုရေးလုပ်ငန်းများကို မိမိအစီအစဉ်ဖြင့်ဆောင်ရွက်ရာမှ ရရှိသောရလဒ်များကို မှတ်တမ်းတင်ထိန်းသိမ်းထားရန်၊ ယင်းမှတ်တမ်းများတွင် နမူနာစုဆောင်းရယူခြင်းနှင့် ဓာတ်ခွဲဆန်းစစ်ခြင်းရလဒ်များ၊ ကိရိယာဖြင့်တိုင်းတာချက်များ၊ ချိန်ညှိတွက်ချက်ခြင်းများ (Calibrations)၊ စစ်ဆေးခြင်းများ၊ စမ်းသပ်ခြင်းနှင့် စာရင်းကောက်ခြင်း၊ အချက်အလက် အခြေခံအဖြစ် အသုံးပြုသည့် ဆန်းစစ်လေ့လာမှုများ စသည်တို့ပါဝင်ရန်၊ မှတ်တမ်းများအားလုံးသည် ဖတ်ရှုနိုင်ရမည်ဖြစ်ပြီး ကြောင်းကျိုးညီညွတ်စွာဖြင့် အသုံးပြုနိုင်ရန်၊ ပြင်ဆင်ဖြည့်စွက်မှုများ ရှိပါက မူရင်းမှတ်တမ်း နှင့်ပြင်ဆင်ဖြည့်စွက်ထားသော မှတ်တမ်းနှစ်မျိုးလုံးကိုဖတ်ရှုနိုင်သည့်သို့မဟုတ် ပြန်လည်ဖော်ဆောင်ရယူနိုင်သည့် နည်းလမ်းဖြင့် ပြင်ဆင်ဖြည့်စွက်ရန်နှင့် ဝန်ကြီးဌာနမှစာဖြင့် သီးခြားရေးသားသဘောတူထားခြင်းမရှိပါက မှတ်တမ်းများအားလုံးကို ထိန်းသိမ်းထားရန်၊
- (၃) စောင့်ကြပ်ကြည့်ရှုမည့်နယ်ပယ် (ရေ၊ လေ၊ ဆူညံသံ) များ၊ နည်းစနစ်များ၊ နမူနာစုဆောင်းခြင်းနှင့် ဓာတ်ခွဲစမ်းသပ်ခြင်း၊ စောင့်ကြပ်တိုင်းတာမည့်နေရာ၊ အကြိမ်အရေအတွက်၊ အချိန်ဇယား၊ မှတ်တမ်းတင်ခြင်းနှင့် အစီရင်ခံခြင်း စသည်တို့ကိုရေးဆွဲ၍ အကောင်အထည်ဖော်ဆောင်ရွက်ပြီး သယံဇာတနှင့် သဘာဝပတ်ဝန်းကျင်ထိန်းသိမ်းရေးဝန်ကြီးဌာနသို့ ၆ လ တစ်ကြိမ် တင်ပြရန် နှင့် အများပြည်သူသိရှိစေရန်ဝန်ကြီးဌာနသို့ တင်ပြသည့်နေ့ရက်မှ(၁၀)ရက်အတွင်း ထုတ်ဖော်ကြေညာရန်၊
- (၄) ပတ်ဝန်းကျင်စီမံခန့်ခွဲမှုအစီအစဉ်တွင် ဖော်ပြထားသည့် ကုစားပြင်ဆင်ရေးလုပ်ငန်းများ၊ ကြိုတင်ကာကွယ်ရေးလုပ်ငန်းများ လိုက်နာဆောင်ရွက်ရန်နှင့် စောင့်ကြပ်ကြည့်ရှုရေးအစီအစဉ်တွင် ဖော်ပြထားသည့်ကတိကဝတ်အတိုင်း လိုက်နာအကောင်အထည်ဖော်ဆောင်ရွက်ရန်၊



(၅) စီမံကိန်းအဆိုပြုသူသည် စောင့်ကြပ်ကြည့်ရှုမှုအစီရင်ခံစာအား ဤဝန်ကြီးဌာနသို့ တင်ပြသည့်နေ့ရက်မှ (၁၀)ရက်အတွင်း အမျိုးသားလုံခြုံရေးဆိုင်ရာကိစ္စရပ်များမှတစ်ပါး အများပြည်သူသိရှိနိုင်ရန် စီမံကိန်း၏ ဝက်ဘ်ဆိုဒ်တွင်လည်းကောင်း၊ စာကြည့်တိုက်များ၊ ပြည်သူ့ခန်းမများစသည့် အများပြည်သူစုဝေးရာနေရာများတွင်လည်းကောင်း၊ စီမံကိန်းရုံးဌာနများတွင်လည်းကောင်း အများပြည်သူသိရှိနိုင်စေရေးတင်ပြထားရှိရန်၊ မည်သည့်အဖွဲ့အစည်း သို့မဟုတ် ပုဂ္ဂိုလ်မဆို စောင့်ကြပ်ကြည့်ရှုမှုအစီရင်ခံစာ၏ ဒီဂျစ်တယ်မိတ္တူကို တောင်းခံနိုင်ပြီး စီမံကိန်းအဆိုပြုသူသည် ယင်းတောင်းခံချက်ကိုရရှိပြီး နောက်(၁၀)ရက်အတွင်း ဒီဂျစ်တယ်မိတ္တူကို အီးမေးလ်ဖြင့်ဖြစ်စေ၊ တောင်းခံသူနှင့် သဘောတူညီထားသည့် အခြားနည်းလမ်းဖြင့်ဖြစ်စေ ပေးပို့ရန်၊

(၆) စီမံကိန်းအဆိုပြုသူသည်ဝန်ကြီးဌာနက စောင့်ကြပ်ကြည့်ရှုခြင်း၊ စစ်ဆေးခြင်းနှင့်စပ်လျဉ်း၍ အောက်ပါတို့ကို လိုက်နာဆောင်ရွက်ရမည်-

(ကက) စီမံကိန်းလုပ်ငန်းများ သို့မဟုတ် စီမံကိန်းနှင့်ဆက်စပ်သည့် လုပ်ငန်းများကို ဆောင်ရွက်နေသည့် စီမံကိန်းရုံး၊ စီမံကိန်းလုပ်ငန်းခွင် နေရာနှင့် အခြားမည်သည့်နေရာကိုမဆို ဝန်ကြီးဌာနမှဖြစ်စေ၊ ဝန်ကြီးဌာနအား ကိုယ်စားပြုသူများမှဖြစ်စေ စောင့်ကြပ်ကြည့်ရှု စစ်ဆေးခြင်းနှင့်စပ်လျဉ်း၍ ပုံမှန်အလုပ်ချိန်အတွင်း မည်သည့်အချိန်တွင်မဆို ဝင်ရောက် ကြည့်ရှုနိုင်ရေးခွင့်ပြုရန်၊

(ခခ) အရေးပေါ်အခြေအနေတစ်ရပ် ဖြစ်ပေါ်လျှင်သော်လည်းကောင်း၊ စီမံကိန်းသည် သက်ဆိုင်ရာပတ်ဝန်းကျင်နှင့် လူမှုရေးဆိုင်ရာသတ်မှတ်ချက်များအား ချိုးဖောက်သည်သို့မဟုတ် ချိုးဖောက်နိုင်ဖွယ်ရှိသည်ဟု ဝန်ကြီးဌာနက ထင်မြင်ယူဆလျှင်သော်လည်းကောင်း၊ ဝန်ကြီးဌာနက သတ်မှတ်သည့် မည်သည့်အချိန်တွင်မဆို စီမံကိန်းလုပ်ငန်းခွင်ရှိ မည်သည့်နေရာမဆို ချက်ချင်းဝင်ရောက်နိုင်ရေးခွင့်ပြုရန်၊

(ဂဂ) စီမံကိန်းအဆိုပြုသူသည် ဝန်ကြီးဌာနက စစ်ဆေးခြင်းကို ဆောင်ရွက်ရန် လိုအပ်သည့် ဓာတ်ပုံရိုက်ကူးခြင်း၊ အသံသွင်းခြင်း၊ ဗီဒီယိုရိုက်ကူးခြင်း၊ မြေသား၊ နုန်းအနည်အနှစ်၊ ရေနှင့် လေမှုန့်များ



ရယူခြင်းနှင့် ကွန်ပျူတာများစစ်ဆေးခြင်း၊ ဒီဂျစ်တယ်စာတွဲများ အပါအဝင် စာရွက် စာတမ်း အထောက်အထားများကို မိတ္တူကူးခြင်း၊ လူပုဂ္ဂိုလ်များကို တွေ့ဆုံမေးမြန်းခြင်းနှင့် လိုအပ်သည်ဟု ယူဆ သည့် အခြားစုံစမ်းစစ်ဆေးခြင်း အပါအဝင် မည်သည့်နည်းလမ်း ဖြင့်မဆို စစ်ဆေးဆောင်ရွက်ခြင်းကို လိုက်နာဆောင်ရွက်ရန်၊

(ဃဃ) စီမံကိန်းအဆိုပြုသူသည် ပတ်ဝန်းကျင်စစ်ဆေးသည့် ကုန်ကျစရိတ် များ၊ စစ်ဆေးသူများအတွက် ကုန်ကျစရိတ်များ ကျခံခြင်းနှင့် ပတ်သက်၍ ပတ်ဝန်းကျင်ထိခိုက်မှု ဆန်းစစ်ခြင်းဆိုင်ရာ လုပ်ထုံး လုပ်နည်း အပိုဒ် ၁၁၂ နှင့်အညီ စီမံကိန်းအဆိုပြုသူမှကျခံရန်။

(၃) **ရန်ပုံငွေထားရှိမှုဆိုင်ရာစည်းကမ်းချက်များ။** ရန်ပုံငွေထားရှိမှုဆိုင်ရာ စည်းကမ်း ချက်များနှင့်စပ်လျဉ်း၍ အောက်ပါအတိုင်း ထားရှိဆောင်ရွက်ရမည်-

(၁) ပတ်ဝန်းကျင်စီမံခန့်ခွဲမှုအစီအစဉ်ကို အကောင်အထည်ဖော်ဆောင်ရွက်နိုင်ရေး ရန်ပုံငွေထူထောင်ထားရှိရန်နှင့် လုပ်ငန်းပိတ်သိမ်းခြင်းအတွက် ရန်ပုံငွေတစ်ရပ် ကြိုတင်ထူထောင်ထားရှိရန်၊

(၂) သတ္တုတွင်းပိတ်သိမ်းခြင်းကို မြန်မာ့သတ္တုတွင်း နည်းဥပဒေများ၊ နည်းဥပဒေ ၁၈၆ ပါ သတ်မှတ်ချက်နှင့်အညီ ဆောင်ရွက်မည့်လုပ်ငန်းစဉ်များကို လိုက်နာ ဆောင်ရွက်ရန်နှင့် မြန်မာ့သတ္တုတွင်းနည်းဥပဒေများ၊ နည်းဥပဒေ ၁၉၂ နှင့်အညီ ပြန်လည်ထူထောင်ခြင်းလုပ်ငန်းများအတွက် ရန်ပုံငွေထူထောင် ထားရှိရန်၊

(၃) ပတ်ဝန်းကျင်ထိခိုက်ပျက်စီးမှုများအပေါ် အရည်အသွေးထိန်းသိမ်းရေးနှင့် ဖွံ့ဖြိုး တိုးတက်စေရေးအတွက် မြန်မာ့သတ္တုတွင်း နည်းဥပဒေများ၊ နည်းဥပဒေ ၁၈၉၊ ၁၉၀၊ ၁၉၁၊ ၁၉၂၊ ၁၉၃ တို့နှင့်အညီ လိုက်နာဆောင်ရွက်ပြီး ပတ်ဝန်းကျင် ထိန်းသိမ်းရေးရန်ပုံငွေထူထောင်ထားရှိရန်။

သက်သေခံလက်မှတ်ဆိုင်ရာစည်းကမ်းချက်များ

၈။ သက်သေခံလက်မှတ်ဆိုင်ရာ စည်းကမ်းချက်များနှင့်ပတ်သက်၍ အောက်ပါတို့ကို လိုက်နာ ဆောင်ရွက်ရမည်-

(က) ဤပတ်ဝန်းကျင်ထိန်းသိမ်းရေးဆိုင်ရာ လိုက်နာဆောင်ရွက်မှု သက်သေခံလက်မှတ် သက်တမ်းသည် ထုတ်ပေးသည့်နေ့ရက်မှစ၍ (၅)နှစ်ဖြစ်သည်။ စီမံကိန်းအဆိုပြုသူ



သည်ပတ်ဝန်းကျင်ထိန်းသိမ်းရေးဆိုင်ရာ လိုက်နာဆောင်ရွက်မှု သက်သေခံလက်မှတ် သက်တမ်းမကုန်ဆုံးမီ (၆)လကြိုတင်၍ သက်တမ်းတိုးရန် ဝန်ကြီးဌာနသို့ လျှောက်ထားရန်၊

(ခ) စီမံကိန်းအဆိုပြုသူသည် သက်သေခံလက်မှတ်ရရှိပြီး ပထမ (၂) နှစ်အတွင်း စီမံကိန်း၏အကောင်အထည်ဖော်မှုကို စတင်ဆောင်ရွက်ရမည်။ ထိုသို့ဆောင်ရွက်ခြင်းကို စတင်ဆောင်ရွက်သည့်နေ့မှ ရက်ပေါင်း (၃၀) ထက် နောက်မကျစေဘဲ ဦးစီးဌာနသို့ စာဖြင့် သတင်းပို့အကြောင်းကြားရမည့်အပြင် စီမံကိန်းကို အကောင်အထည်ဖော်ရာတွင် ပါဝင်သော ဆောင်ရွက်မှုများကို သတ်မှတ်ဖော်ပြရန်၊

(ဂ) စီမံကိန်းအဆိုပြုသူသည် စီမံကိန်းအကောင်အထည်ဖော်မှုကို မည်သည့်အတွက်ကြောင့် စတင်နိုင်ခြင်း မရှိကြောင်းနှင့် စတင်အကောင်အထည်ဖော်နိုင်ရန် အချိန်ကာလမည်မျှ လိုအပ်ကြောင်းကို အကျိုးအကြောင်းဖော်ပြ၍ ထိုလိုအပ်သည့်ကာလအတွက် အချိန်တိုးပေးရန် တင်ပြချက်အရ ဝန်ကြီးဌာနက အချိန်တိုးပေးသည့်ကိစ္စမှ တစ်ပါး ပတ်ဝန်းကျင်ထိန်းသိမ်းရေးဆိုင်ရာ လိုက်နာဆောင်ရွက်မှု သက်သေခံလက်မှတ်ရရှိပြီး (၂) နှစ်အတွင်း စီမံကိန်းကို ထိရောက်စွာ အကောင်အထည်ဖော်မှုအား စတင်ဆောင်ရွက်ခြင်းမပြုလျှင် ပတ်ဝန်းကျင်စီမံခန့်ခွဲမှုအစီအစဉ်ကို အသစ်ပြုလုပ်တင်ပြရန်၊

(ဃ) စီမံကိန်းအကောင်အထည်ဖော်ဆောင်ရွက်ရာတွင် အောက်ပါအချက်များ တွေ့ရှိရပါက ပတ်ဝန်းကျင်ထိန်းသိမ်းရေးဆိုင်ရာ လိုက်နာဆောင်ရွက်မှုသက်သေခံလက်မှတ်ပါ စည်းကမ်းချက်များကို ဝန်ကြီးဌာနမှပြင်ဆင်ခြင်း သို့မဟုတ် ပတ်ဝန်းကျင်စီမံခန့်ခွဲမှုအစီအစဉ်ကို ပြန်လည်ပြင်ဆင်စေပြီး တင်ပြရန် ညွှန်ကြားပါက စီမံကိန်းအဆိုပြုသူက လိုက်နာဆောင်ရွက်ရမည်-

(၁) စီမံကိန်းကြောင့် အမှန်တကယ်ထိခိုက်မှု သို့မဟုတ် ထိခိုက်နိုင်မှုများကို လျော့ချရန် ဆောင်ရွက်မှုများသည် ပြည့်စုံမှုမရှိခြင်း သို့မဟုတ် လုံလောက်မှုမရှိခြင်း၊

(၂) စီမံကိန်း၏ ဆိုးကျိုးသက်ရောက်မှုများသည် မည်ကဲ့သို့ ထိခိုက်မှုဖြစ်စေကြောင်း သို့မဟုတ် ဖြစ်စေနိုင်ကြောင်း သို့မဟုတ် ဖြစ်လာကြောင်း သိရှိနိုင်ရန် သတင်းအချက်အလက်သစ်များ ထွက်ပေါ်လာခြင်း၊



- (၃) စီမံကိန်းသည် ပတ်ဝန်းကျင်စီမံခန့်ခွဲမှုအစီအစဉ်ကို မူလအတည်ပြုခဲ့သည့် အချိန်မှကြိုတင်သိမြင်နိုင်ခြင်းမရှိသော ဆိုးကျိုးသက်ရောက်မှုများရှိခြင်း၊
- (၄) စီမံကိန်း၏ ဆိုးကျိုးသက်ရောက်မှုများသည် ပတ်ဝန်းကျင်စီမံခန့်ခွဲမှုအစီအစဉ်၊ ပတ်ဝန်းကျင်ထိန်းသိမ်းရေးဆိုင်ရာ လိုက်နာဆောင်ရွက်မှုသက်သေခံလက်မှတ် နှင့်စည်းကမ်းချက်များ ထုတ်ပေးခြင်း၊ ပြင်ဆင်ခြင်း၊ တင်သွင်းခြင်းနှင့် အတည်ပြုခြင်းများအတွက် အခြေခံအချက်များ ထုတ်ဖော်ခဲ့စဉ်က မျှော်မှန်း ထားသည့် ထိခိုက်မှုထက် ပိုမိုကြီးမားခြင်း၊
- (၅) အကောင်းဆုံးရရှိနိုင်သောနည်းလမ်း အဓိပ္ပာယ်ဖွင့်ဆိုချက်အရ စီမံကိန်း၏ ဆိုးကျိုးသက်ရောက်မှုကို ထူးခြားစွာ လျော့ချနိုင်ခြင်း၊
- (၆) စီမံကိန်း၏ ဆိုးကျိုးသက်ရောက်မှုများကို စီမံကိန်းတွင် စီးပွားရေးအရ သိသိ သာသာအပိုကုန်ကျစရိတ် မဖြစ်စေဘဲ အလေ့အကျင့်ကောင်းများဖြင့် လျော့ချ နိုင်ခြင်း၊
- (၇) ပတ်ဝန်းကျင်ထိန်းသိမ်းရေးဆိုင်ရာ လိုက်နာဆောင်ရွက်မှု သက်သေခံ လက်မှတ်တွင် သတ်မှတ်ထားသော နည်းလမ်းများ/ စည်းကမ်းချက်များသည် ဆိုးကျိုးသက်ရောက်မှုများကို လျော့ချရာတွင် မလိုအပ်တော့ဟု ဆုံးဖြတ်နိုင် ခြင်း။

၉။ ပတ်ဝန်းကျင်ထိန်းသိမ်းရေးရန်ပုံငွေဆိုင်ရာစည်းကမ်းချက်များ။ ပတ်ဝန်းကျင်ထိန်းသိမ်းရေး ဆိုင်ရာ ရန်ပုံငွေနှင့်စပ်လျဉ်း၍ အောက်ပါတို့ကို လိုက်နာဆောင်ရွက်ရမည်-

- (က) ပတ်ဝန်းကျင်ထိန်းသိမ်းရေးနည်းဥပဒေ ၃၀နှင့်အညီ ညစ်ညမ်းမှု(ထုတ်လွှတ်မှု၊ စွန့်ပစ် ပစ္စည်း) ဖြစ်စေခြင်းအတွက် ပေးဆောင်ငွေများ၊ သယံဇာတအသုံးပြုမှုနှင့် ဂေဟစနစ် ဝန်ဆောင်မှုများမှ အကျိုးရရှိခြင်းအတွက် ပတ်ဝန်းကျင်ထိန်းသိမ်းရေး ရန်ပုံငွေတွင် ပေးဆောင်ငွေများအဖြစ် ထည့်ဝင်ရန် ပတ်ဝန်းကျင်ထိန်းသိမ်းရေးကော်မတီ၏ အတည်ပြုချက်ဖြင့် ဝန်ကြီးဌာနက သတ်မှတ်ပါက စီမံကိန်းအဆိုပြုသူမှ ငွေကြေး ထည့်ဝင်ရန်၊
- (ခ) စီမံကိန်းအဆိုပြုသူသည် သတ္တုတွင်းနည်းဥပဒေ ၁၉၂ (က) အရ နိုင်ငံတော်ပိုင် ဘဏ် တစ်ခုခုတွင် ရန်ပုံငွေတစ်ရပ်ကို ထူထောင်ထားရှိရန်၊ ဝန်ကြီးဌာနသည် ပတ်ဝန်းကျင် နှင့် လူမှုစီးပွားထိခိုက်မှု သို့မဟုတ် ထိခိုက်ရန်အလားအလာရှိမှုများကို ကုစားပြင်ဆင်



ရန် ချက်ချင်းဆောင်ရွက်သည့် လုပ်ငန်းများတွင် ထိုငွေရေးကြေးရေး အာမခံချက်ကို အသုံးပြုရန်၊

- (ဂ) စီမံကိန်းအဆိုပြုသူသည် ငွေရေးကြေးရေး အာမခံချက်များအားလုံးကို ဝန်ကြီးဌာနမှ ပတ်ဝန်းကျင်ထိန်းသိမ်းရေးကော်မတီ၏ အတည်ပြုချက်ဖြင့် သတ်မှတ်/ပြင်ဆင် တောင်းခံပါက ထည့်ဝင်ရန်။

အထွေထွေစည်းကမ်းချက်များ

၁၀။ စီမံကိန်းအဆိုပြုသူသည် စီမံကိန်းဒီဇိုင်းနှင့် စီမံကိန်းလုပ်ငန်းများကို ပြင်ဆင်ရန်ရှိပါက ဝန်ကြီးဌာနသို့ ကြိုတင်အသိပေးတင်ပြရမည်။

၁၁။ ဤပတ်ဝန်းကျင်ထိန်းသိမ်းရေးဆိုင်ရာ လိုက်နာဆောင်ရွက်မှု သက်သေခံလက်မှတ်သည် ဤလက်မှတ်ပါ လုပ်ငန်းနှင့်သာ သက်ဆိုင်စေရမည်။

၁၂။ ဤပတ်ဝန်းကျင်ထိန်းသိမ်းရေးဆိုင်ရာ လိုက်နာဆောင်ရွက်မှု သက်သေခံလက်မှတ်သည် ပတ်ဝန်းကျင်ထိန်းသိမ်းရေးနှင့် လူမှုရေးဆိုင်ရာ လိုက်နာဆောင်ရွက်ရန်ဖြစ်ပြီး စီမံကိန်းလုပ်ငန်း ဆောင်ရွက်ခွင့်ပြုမိန့်မှာ သက်ဆိုင်ရာဌာန၏ မူဝါဒ၊ ဥပဒေ၊ နည်းဥပဒေများ၊ လုပ်ထုံးလုပ်နည်း၊ လမ်းညွှန်ချက်များနှင့်အညီ ဆောင်ရွက်ရန်ဖြစ်သည်။ စီမံကိန်းသက်တမ်းအတွင်း စစ်ဆေးမှုပြုလုပ် ချိန်တွင် ခွင့်ပြုမိန့်စာရွက်စာတမ်း အထောက်အထားများအားလုံးကို တင်ပြရမည်။

၁၃။ စီမံကိန်းပိုင်ရှင်နှင့် အဆိုပြုထားသောလွှဲပြောင်းလက်ခံသူတို့၏ ပူးပေါင်းလျှောက်ထားချက် အရ ဤသက်သေခံလက်မှတ် သို့မဟုတ် ယင်း၏အစိတ်အပိုင်းတစ်ရပ်ရပ်ကို အဆိုပြုထားသော လွှဲပြောင်းလက်ခံသူထံ ဝန်ကြီးဌာန၏ ခွင့်ပြုချက်ရရှိပြီးမှသာ လွှဲပြောင်းရမည်။

၁၄။ ပတ်ဝန်းကျင်ထိန်းသိမ်းမှုဆန်းစစ်ခြင်းဆိုင်ရာ လုပ်ထုံးလုပ်နည်း၊ အပိုဒ် ၁၀၂ အရ စီမံကိန်း အဆိုပြုသူသည် မိမိကိုယ်တိုင်ကြောင့်ဖြစ်စေ မိမိကိုယ်စားဆောင်ရွက်ရန် ခန့်ထားခြင်း သို့မဟုတ် ငှားရမ်းခြင်း သို့မဟုတ် အခွင့်အာဏာပေးခြင်း ပြုထားသည့် ကန်ထရိုက်တာ၊ လက်ခွဲဆောင်ရွက် ပေးသူ ဆပ်ကန်ထရိုက်တာ၊ အရာရှိ၊ အလုပ်သမား၊ ကိုယ်စားလှယ် သို့မဟုတ် အတိုင်ပင်ခံများ၏ ပြုလုပ်မှု သို့မဟုတ် ပျက်ကွက်မှုကြောင့်ဖြစ်စေ ပေါ်ပေါက်သည့် ဆိုးကျိုးသက်ရောက်မှုများ အားလုံး တို့အတွက် တာဝန်ရှိသည်။

၁၅။ စီမံကိန်းအဆိုပြုသူသည် ဤပတ်ဝန်းကျင်ထိန်းသိမ်းရေးဆိုင်ရာ လိုက်နာဆောင်ရွက်မှု သက်သေခံလက်မှတ်ပါ စည်းကမ်းချက်များကို လိုက်နာမှုမရှိပါက ပတ်ဝန်းကျင်ထိန်းသိမ်းရေး ဥပဒေ၊ နည်းဥပဒေများ၊ လုပ်ထုံးလုပ်နည်းများနှင့်အညီ အရေးယူခြင်းခံရမည်။