



ပြည်ထောင်စုသမ္မတမြန်မာနိုင်ငံတော်အစိုးရ
သယံဇာတနှင့်သဘာဝပတ်ဝန်းကျင်ထိန်းသိမ်းရေးဝန်ကြီးဌာန
ပတ်ဝန်းကျင်ထိန်းသိမ်းရေးဆိုင်ရာလိုက်နာဆောင်ရွက်မှု သက်သေခံလက်မှတ်
(Environmental Compliance Certificate - ECC)

သက်သေခံလက်မှတ်အမှတ်။ ECC (၉၉၇) ရက်စွဲ။ ၂၀၂၄ ခုနှစ် ၊ စက်တင်ဘာလ ၂၀ ရက်
 သယံဇာတနှင့်သဘာဝပတ်ဝန်းကျင်ထိန်းသိမ်းရေးဝန်ကြီးဌာနသည် ပတ်ဝန်းကျင်ထိန်းသိမ်းရေး
 ဥပဒေ (ပြည်ထောင်စုလွှတ်တော် ဥပဒေအမှတ် ၉/၂၀၁၂) နှင့် ပတ်ဝန်းကျင်ထိခိုက်မှုဆန်းစစ်ခြင်းဆိုင်ရာ
 လုပ်ထုံးလုပ်နည်း (အမိန့်ကြော်ငြာစာအမှတ် ၆၁၆/၂၀၁၅) တို့အရ နောက်ဆက်တွဲ (က) တွင် ဖော်ပြ
 ထားသော အဆိုပြုစီမံကိန်းအား နောက်ဆက်တွဲ (ခ) ပါ စည်းကမ်းချက်များကို လိုက်နာဆောင်ရွက်
 စေလျက် ဤပတ်ဝန်းကျင်ထိန်းသိမ်းရေးဆိုင်ရာ လိုက်နာဆောင်ရွက်မှု သက်သေခံလက်မှတ်
 (Environmental Compliance Certificate - ECC) ကို ထုတ်ပေးလိုက်သည်-

- (က) စီမံကိန်းအဆိုပြုသူ - Mr. XU HAILONG (Director)
- (ခ) ဆက်သွယ်ရန် လိပ်စာ - GT Industrial (Myanmar) Co.,Ltd.
 Holding No.(56/2), Kwin No. (1173-Bue Lei Inn Kwin), Bue
 Lei Inn Village Tract, Bago Township, Bago Region.
 Ph-09-940765868
- (ဂ) စီမံကိန်းအမျိုးအစား - CMP စနစ်ဖြင့် အထည်ချုပ်လုပ်ငန်း
- (ဃ) စီမံကိန်းကာလ - အခွင့်အမိန့်ရအဖွဲ့အစည်းက ခွင့်ပြုသည့်ကာလ
- (င) စီမံကိန်း၏ အရွယ်အစား - မြေဧရိယာ (၂.၅) ဧက
- (စ) စီမံကိန်းတည်နေရာ - ပဲခူးတိုင်းဒေသကြီး၊ ပဲခူးမြို့နယ်၊ ဘူးလယ်အင်းကျေးရွာအုပ်စု၊
 ကွင်းအမှတ် (၁၁၇၃-ဘူးလယ်အင်းကွင်း) ၊ ဦးပိုင် အမှတ်(၅၆/၂)
- (ဆ) ECC သက်တမ်း (၅)နှစ် - စတင်ထုတ်ပေးရက် - ၈-၁၁-၂၀၂၂
 သက်တမ်းကုန်ဆုံးရက် - ၇-၁၁-၂၀၂၇
- (ဇ) အတည်ပြုအစီရင်ခံစာ - ညွှန်ကြားရေးမှူးရုံး၊ ပတ်ဝန်းကျင်ထိန်းသိမ်းရေးဦးစီးဌာန ၊
 ရော့ဘတ်တိုင်းဒေသကြီး၏ ၂၈-၉-၂၀၂၂ ရက်စွဲပါ စာဖြင့်
 တင်ပြသည့် “ပတ်ဝန်းကျင်စီမံခန့်ခွဲမှုအစီအစဉ် (EMP)



Handwritten signature

ပြည်ထောင်စုဝန်ကြီး (ကိုယ်စား)
 (လှမောင်သိန်း၊ အမြဲတမ်းအတွင်းဝန်)
 သယံဇာတနှင့်သဘာဝပတ်ဝန်းကျင်ထိန်းသိမ်းရေးဝန်ကြီးဌာန

စည်းကမ်းချက်များ

၁။ စီမံကိန်းအဆိုပြုသူသည် အောက်ပါစည်းကမ်းချက်များကို လိုက်နာအကောင်အထည်ဖော် ဆောင်ရွက်ရမည်-

- (က) ဤသက်သေခံလက်မှတ်၏ နောက်ဆက်တွဲပါ စည်းကမ်းချက်များကို လိုက်နာဆောင်ရွက်ရန်၊
- (ခ) ပတ်ဝန်းကျင်နှင့်လူမှုဆိုင်ရာ ဆိုးကျိုးသက်ရောက်မှုများကို ကြိုတင်ကာကွယ်ရေး၊ အနိမ့်ဆုံး ဖြစ်စေရေးနှင့် ထိခိုက်မှုများကို ပြန်လည်ကုစားရေး ဆောင်ရွက်ပေးရန်၊
- (ဂ) စီမံကိန်းအဆိုပြုသူ၏ စီမံကိန်းဆိုင်ရာ ကတိကဝတ်များနှင့် လိုက်နာထမ်းဆောင်ရမည့် တာဝန်များကို သတ်မှတ်ရန်၊
- (ဃ) လက်ခံနိုင်သော ပတ်ဝန်းကျင်အရည်အသွေးဖြစ်စေရေးအတွက် စံချိန်စံညွှန်းများနှင့် အရည်အသွေးတိုင်းတာရေးနည်းလမ်းများ သတ်မှတ်ရန်၊
- (င) စောင့်ကြပ်ကြည့်ရှုခြင်းနှင့် အစီရင်ခံခြင်းတို့ကို ပုံမှန်ဆောင်ရွက်စေရန်၊
- (စ) စီမံကိန်းတွင် စဉ်ဆက်မပြတ် ဆောင်ရွက်သွားရမည့် ပတ်ဝန်းကျင်စီမံခန့်ခွဲရေး အစီအမံ တစ်ရပ်ကို ရေးဆွဲဆောင်ရွက်ရန်၊
- (ဆ) စောင့်ကြပ်ကြည့်ရှုမှုအစီရင်ခံစာအား (၆) လ တစ်ကြိမ် ရေးဆွဲတင်ပြရန်၊
- (ဇ) စီမံကိန်းအဆိုပြုသူသည် စီမံကိန်းအရွယ်အစား၊ တည်နေရာ၊ ဆက်သွယ်ရန်လိပ်စာ၊ လုပ်ငန်း ဆောင်ရွက်မှု ရှိ/ မရှိ အခြေအနေများ ပြောင်းလဲမှုရှိပါက ဝန်ကြီးဌာနသို့ ဆက်သွယ် အကြောင်းကြားရန်၊
- (ဈ) ဤဝန်ကြီးဌာနမှ အခါအားလျော်စွာ ထုတ်ပြန်သော အမိန့်၊ ညွှန်ကြားချက်များကို လိုက်နာ ဆောင်ရွက်ရန်၊
- (ည) ဤပတ်ဝန်းကျင်ထိန်းသိမ်းရေးဆိုင်ရာ လိုက်နာဆောင်ရွက်မှု သက်သေခံလက်မှတ်သည် လုပ်ငန်းဆောင်ရွက်ရန်အတွက် ခွင့်ပြုမိန့်ထုတ်ပေးခြင်း မဟုတ်ဘဲ ပတ်ဝန်းကျင် ထိန်းသိမ်းရေးဆိုင်ရာ စည်းကမ်းချက်များအား လိုက်နာဆောင်ရွက်ရန်ဖြစ်ပြီး မြေအသုံးပြု ခွင့်နှင့် လုပ်ငန်းဆောင်ရွက်ခွင့်ပြုမိန့်တို့နှင့်စပ်လျဉ်း၍ သက်ဆိုင်ရာဝန်ကြီးဌာန သို့မဟုတ် အခွင့်အမိန့်ရအဖွဲ့အစည်းများ၏ မူဝါဒ၊ ဥပဒေ၊ နည်းဥပဒေများ၊ လုပ်ထုံးလုပ်နည်း၊ လမ်းညွှန်ချက်များ နှင့်အညီ ရယူလိုက်နာဆောင်ရွက်ရန်၊
- (ဋ) ဤသက်သေခံလက်မှတ်သည် လုပ်ငန်းပိုင်ဆိုင်မှုနှင့် သက်ဆိုင်ခြင်းမရှိစေရ။

၂။ သက်ဆိုင်ရာ ခွင့်ပြုမိန့်ထုတ်ပေးသည့်ဌာနမှ ခွင့်ပြုမိန့် ပယ်ဖျက်လျှင်သော်လည်းကောင်း၊ သက်တမ်းတိုးပေးခြင်း မရှိလျှင်သော်လည်းကောင်း၊ ပတ်ဝန်းကျင်ထိန်းသိမ်းရေးဆိုင်ရာ လိုက်နာ ဆောင်ရွက်မှု သက်သေခံလက်မှတ် သက်တမ်းရှိစေကာမူ ဤသက်သေခံလက်မှတ်၏ သက်တမ်း အလိုအလျောက် ကုန်ဆုံးသည်ဟု မှတ်ယူရမည်။



GT Industrial Myanmar Co.,Ltd မှ CMP စနစ်ဖြင့် အထည်ချုပ်လုပ်ငန်း၏ စီမံကိန်း အကြောင်းအရာ

၁။ GT Industrial Myanmar Co.,Ltd မှ ပဲခူးတိုင်းဒေသကြီး၊ ပဲခူးမြို့နယ်၊ ဘူးလယ်အင်း ကျေးရွာအုပ်စု၊ ကွင်းအမှတ် (၁၁၇၃-ဘူးလယ်အင်းကွင်း)၊ ဦးပိုင် အမှတ် (၅၆/၂)၊ မြေဧရိယာ (၂.၅) ဧက ပေါ်တွင် အကောင်အထည်ဖော်ဆောင်ရွက်နေသည့် CMP စနစ်ဖြင့် အထည်ချုပ်လုပ်ငန်း အတွက် ညွှန်ကြားရေးမှူးရုံး၊ ပတ်ဝန်းကျင်ထိန်းသိမ်းရေးဦးစီးဌာန ၊ ဧရာဝတီတိုင်းဒေသကြီး၏ ၂၈-၉-၂၀၂၂ ရက်စွဲပါ စာအမှတ်၊ EIA/ ဆန်းစစ်-၃ (EMP) (၁၅၈၀/၂၀၂၂) ဖြင့် တင်ပြခဲ့သည့် တတိယအဖွဲ့အစည်း Myanwei Environmental Solutions Co.,Ltd. မှ ပြုစုသော အပြီးသတ် ပတ်ဝန်းကျင်စီမံခန့်ခွဲမှုအစီအစဉ် (EMP) ကို ပတ်ဝန်းကျင်ထိန်းသိမ်းရေးဆိုင်ရာလိုက်နာ ဆောင်ရွက်မှု သက်သေခံလက်မှတ် (Environmental Compliance Certificate-ECC) ထုတ်ပေး ခြင်းဖြစ်သည်။

၂။ **စီမံကိန်းအဆိုပြုသူ။** Mr. XU HAILONG (Director)၊ GT Industrial (Myanmar) Co.,Ltd၊ Holding No.(56/2), Kwin No. (1173-Bue Lei Inn Kwin), Bue Lei Inn Village Tract, Bago Township, Bago Region၊ Ph-09-940765868 ဖြစ်ပါသည်။

၃။ **စီမံကိန်းဆောင်ရွက်ပုံအဆင့်ဆင့်။** အဆိုပြုစီမံကိန်းသည် CMP စနစ်ဖြင့် အထည်ချုပ် လုပ်ငန်းကို ရာနှုန်းပြည့်နိုင်ငံခြားသားရင်းနှီးမြှုပ်နှံမှုဖြင့် ဆောင်ရွက်မည်ဖြစ်ကြောင်း၊ ရင်းနှီး မြှုပ်နှံမှု ကာလမှာ နှစ် (၅၀) ဖြစ်ကြောင်း၊ ကုန်ချောများမှာ T-shirt, shirt, Blouse, Pullover, Jacket, Underwear, skirt, Dress, Pants, Shorts, Tank Top များ ထုတ်လုပ်သွားမည် ဖြစ်ကြောင်း၊ ထုတ်လုပ်မှုနည်းစဉ်မှာ ကုန်ကြမ်းဝယ်ယူသိုလှောင်ခြင်း၊ ပိတ်စများဖြတ်ခြင်း၊ အထည် ချုပ်ခြင်း၊ အရည်အသွေးစစ်ဆေးခြင်းနှင့် ထုပ်ပိုးခြင်းတို့ ဆောင်ရွက်မည် ဖြစ်ကြောင်း ဖော်ပြထား ပါသည်။

၄။ **အသုံးပြုကုန်ကြမ်းပစ္စည်းများ။** စီမံကိန်းလုပ်ငန်းတွင် အသုံးပြုမည့် ကုန်ကြမ်းများဖြစ်သည့် ပိတ်စများ၊ အထည်ချုပ်ရာတွင် အသုံးပြုသည့် ဆက်စပ်ပစ္စည်းများ စသည့်တို့အား တရုတ်နိုင်ငံမှ တင်သွင်းမည်ဖြစ်ကြောင်း၊ ပြည်တွင်းဝန်ထမ်း (၁၉၀)ဦးနှင့် ပြည်ပဝန်ထမ်း (၅) ဦး စုစုပေါင်း ဝန်ထမ်းအင်အား (၁၉၅) ဦးဖြင့် ဆောင်ရွက်လျက်ရှိကြောင်း၊ ရေသုံးစွဲမှုအနေဖြင့် စက်ရုံအတွင်းရှိ (၁၅၀) ပေ အနက် ရှိသည့် အဝီစိတွင်းမှရေအား ရယူသုံးစွဲခြင်းဖြစ်ပြီး (၂၅,၀၀၀)ဂါလန်ဆုံ မီးသတ် ရေသိုလှောင်ကန် (၁) ကန်၊ (၄,၀၀၀) လီတာနှင့် (၁,၀၀၀) လီတာဆုံ သောက်ရေသိုလှောင်ကန် (၂)



ကန် တို့ဖြင့် သိုလှောင်ထားရှိကြောင်း၊ လျှပ်စစ်အသုံးပြုမှုအနေဖြင့် ၄၀၀ KVA ရှိ ကိုယ်ပိုင် Transformer ဖြင့် National Grid Line မှ လျှပ်စစ်ဓာတ်အားကို ရယူသုံးစွဲမည်ဖြစ်ပြီး လျှပ်စစ်ဓာတ်အားမရရှိသည့် အချိန်တွင် ၁၀၀ KVA နှင့် ၆၂၅ KVA diesel Generator တို့ကိုပါ အသုံးပြုသွားမည်ဖြစ်ကြောင်း၊ စီမံကိန်းလုပ်ငန်းဆောင်ရွက်ရာတွင် အသုံးပြုသည့်ကုန်ကြမ်းပစ္စည်းများအား အောက်ပါအတိုင်း ဖော်ပြထားပါသည်-

No	Particular	Unit	Year - 1	Year - 2	Year -3	Year -4	Year -5	Year -6-10	Year -11-20	Year -20-30
1	Thread	Pcs	1,028,700	1,049,274	1,070,259	1,080,962	1,102,581	1,124,633	1,147,126	1,157,710
2	Woven	Meter	144,000	146,880	149,818	151,316	154,342	157,429	160,579	162,059

No	Particular	Unit	Year - 1	Year - 2	Year -3	Year -4	Year -5	Year -6-10	Year -11-20	Year -20-30
3	Label	Pcs	29,148,000	29,730,960	30,325,579	30,628,835	31,241,412	31,866,240	32,503,565	32,803,482
4	Elastic	Yds	1,554,000	1,585,080	1,616,782	1,632,949	1,665,608	1,698,921	1,732,899	1,748,889
5	Button	Pcs	8,862,000	9,039,240	9,220,025	9,312,225	9,498,470	9,668,439	9,882,208	9,973,393
6	Interlining	Yds	878,400	895,968	913,887	923,026	941,487	960,316	979,523	988,561
7	Mobilion Tape	Yds	2,263,200	2,308,454	2,354,633	2,378,180	2,425,743	2,474,258	2,523,743	2,547,030
8	Tape	Yds	1,335,000	1,361,700	1,388,934	1,402,823	1,430,880	1,459,497	1,488,687	1,502,424
9	String	Yds	1,786,800	1,822,536	1,858,987	1,877,577	1,915,128	1,953,431	1,992,499	2,010,885
10	Satin	Yds	2,772,000	2,827,440	2,883,989	2,912,829	2,971,085	3,030,507	3,091,117	3,119,640
11	Badge	Pcs	1,926,000	1,964,520	2,003,810	2,023,849	2,064,325	2,105,612	2,147,724	2,167,542
12	Lace	Yds	2,880,000	2,937,600	2,996,352	3,026,316	3,086,842	3,148,579	3,211,550	3,241,184
13	Crochet	Yds	2,880,000	2,937,600	2,996,352	3,026,316	3,086,842	3,148,579	3,211,550	3,241,184
14	Flat Knit Collar & Cuffs	Pcs	4,158,000	4,241,160	4,325,983	4,369,243	4,456,628	4,545,760	4,636,676	4,679,459
15	Zipper	Pcs	6,414,000	6,542,280	6,673,126	6,739,857	6,874,654	7,012,147	7,152,390	7,218,387
16	Snap Button	Set	7,854,000	8,011,080	8,171,302	8,253,015	8,418,075	8,586,436	8,758,165	8,838,979
17	Eyelet	Set	1,782,000	1,817,640	1,853,993	1,872,533	1,909,983	1,984,183	1,987,147	2,005,483
18	Press Button	Set	5,184,000	5,287,680	5,393,434	5,447,368	5,556,315	5,667,442	5,780,790	5,834,131
19	Bukle	Pcs	2,544,000	2,594,880	2,646,778	2,673,245	2,726,710	2,781,244	2,836,869	2,863,046
20	Hangtag	Pcs	12,492,000	12,741,840	12,996,677	13,126,644	13,389,176	13,656,960	13,930,099	14,058,635
21	Sticker	Pcs	8,328,000	8,494,560	8,664,451	8,751,096	8,926,118	9,104,640	9,286,733	9,372,424
22	Paper Card	Pcs	4,164,000	4,247,280	4,332,226	4,375,548	4,463,059	4,552,320	4,643,366	4,688,212



23	Plastic Paper	Pcs	1,956,000	1,995,120	2,035,022	2,055,373	2,096,480	2,138,410	2,181,178	2,201,304
24	Carton	Pcs	2,082,000	2,123,640	2,166,113	2,187,774	2,231,529	2,276,160	2,321,683	2,343,106
25	Superdry	Pcs	8,328,000	8,494,560	8,664,451	8,751,096	8,926,118	9,104,640	9,286,733	9,372,424
26	Plastic Pin	Pcs	8,328,000	8,494,560	8,664,451	8,751,096	8,926,118	9,104,640	9,286,733	9,372,424
27	Hanger	Pcs	4,164,000	4,247,280	4,332,226	4,375,548	4,463,059	4,552,320	4,643,366	4,686,212
28	Plastic Clip	Pcs	2,082,000	2,123,640	2,166,113	2,187,774	2,231,529	2,276,160	2,321,683	2,343,106
29	Tissue Paper	Pcs	3,192,000	3,255,840	3,320,957	3,354,166	3,421,250	3,489,675	3,559,468	3,592,312
30	Polybag	Pcs	4,164,000	4,247,280	4,332,226	4,375,548	4,463,059	4,552,320	4,643,366	4,686,212
31	Sealing Tape	Yds	4,164,000	4,247,280	4,332,226	4,375,548	4,463,059	4,552,320	4,643,366	4,686,212
32	Adhesive Tape	Yds	1,249,200	1,274,184	1,299,668	1,312,664	1,338,918	1,365,969	1,393,010	1,405,864
33	Marker Paper	Pcs	8,328,000	8,494,560	8,664,451	8,751,096	8,926,118	9,104,640	9,286,733	9,372,424

စီမံကိန်းလုပ်ငန်းဆောင်ရွက်ရာတွင် အသုံးပြုသည့် စက်ယန္တရားများ စာရင်းအား အောက်ပါအတိုင်း ဖော်ပြထားပါသည်-

Operation Stage	Machinery Name	Unit	Quantity
Pre preparation and cutting section	Microcomputer Computerized Elastic Metering Device	set	20
	Straight Knife Cutting machine	set	20
	Manual End Cutter	set	12
	Thread Pieces Sucking Machine	set	6
	Large Leon Table	set	50
	Band Knife Cutting Machine	set	4
	Air Floating Cutting Table	set	144
	Automatic Spreading Machine	set	150
	Automatic Cutter	set	220
	Working Table	set	220
	Taboret	set	120
	Assembly Stuff Trolley In Single Faced	set	200
Sewing and Linking section	Direct-drive high speed, 1needle lock stich machine	set	400
	Semi Dry Head, High Speed, Overlock/ Safety Stitch Machine	set	240
	High speed, Cyflinder-bed, top and bottom converstich machine	set	140
	High Speed, Flat Bed, Top and Bottom Coverstich Machine	set	20
	Computer-controlled, high-speed, Lockstich buttonholing machine	set	10
	Computer-controlled, high-speed, Lockstich bartacking machine	set	20



Operation Stage	Machinery Name	Unit	Quantity
	Multi Needle Double Chainstitch Sewing Machine	set	16
	Feed off the arm, Double Chainstitch Machine	set	10
	White Button Machine	set	20
	Assembly Line for sewing line	set	200
Iron, Inspection section	Manual Heat Transfer Machine	set	30
	Needle Detector Machine	set	2
	Inspecting Machine Knite	set	1
	Rack	set	100

၅။ စီမံကိန်းတည်နေရာ။ ပဲခူးတိုင်းဒေသကြီး၊ ပဲခူးမြို့နယ်၊ ဘူးလယ်အင်းကျေးရွာအုပ်စု၊ ကွင်းအမှတ် (၁၁၇၃-ဘူးလယ်အင်းကွင်း)၊ ဦးပိုင် အမှတ် (၅၆/၂)၊ မြေဧရိယာ (၂.၅) ဧက ပေါ်တွင် တည်ရှိပါသည်။



GT Industrial Myanmar Co.,Ltd မှ CMP စနစ်ဖြင့် အထည်ချုပ်လုပ်ငန်း၏ တည်နေရာပြမြေပုံ

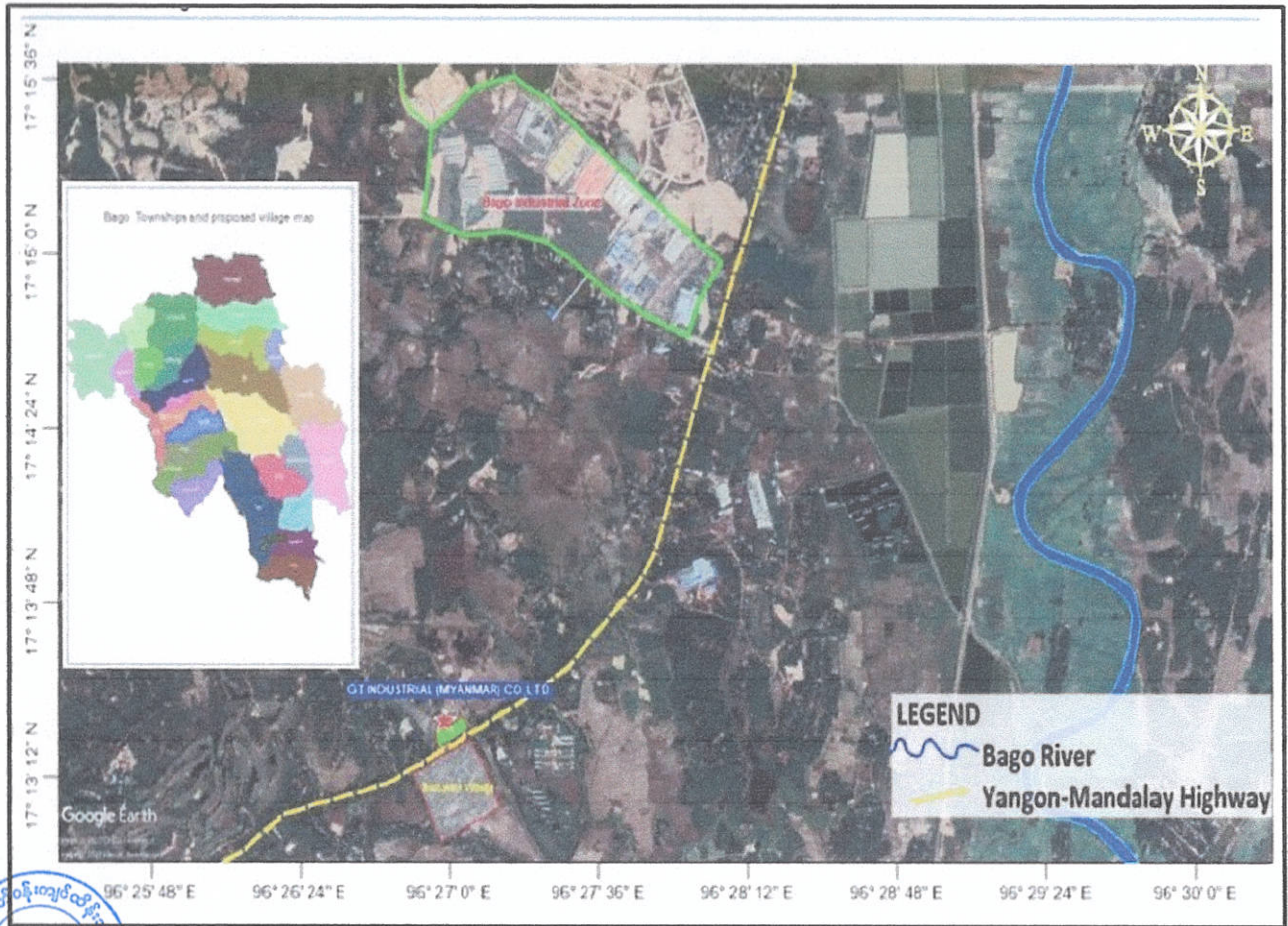

GT Industrial Myanmar Co.,Ltd မှ CMP စနစ်ဖြင့် အထည်ချုပ်လုပ်ငန်း၏ Layout Plan



GT Industrial Myanmar Co.,Ltd မှ CMP စနစ်ဖြင့် အထည်ချုပ်လုပ်ငန်း၏ Process Flow Chart

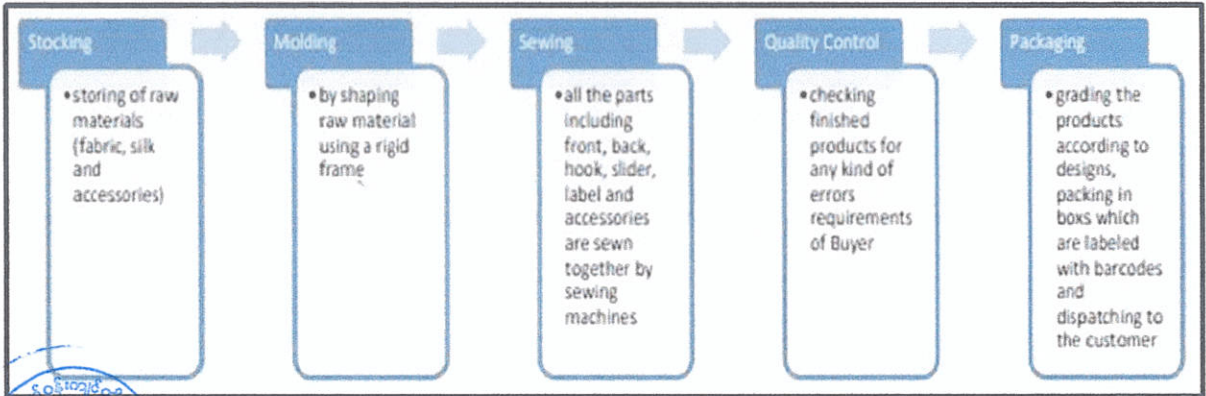

**ကတိကဝတ်များ၊ စည်းကမ်းသတ်မှတ်ချက်များနှင့် အထွေထွေစည်းကမ်းများ
ပတ်ဝန်းကျင်စီမံခန့်ခွဲမှုအစီအစဉ်အရ လိုက်နာဆောင်ရွက်ရမည့်ကတိကဝတ်များ**

၆။ စီမံကိန်းအဆိုပြုသူသည် GT Industrial Myanmar Co.,Ltd ၏ CMP စနစ်ဖြင့် အထည်ချုပ် လုပ်ငန်းအတွက် ညွှန်ကြားရေးမှူးရုံး၊ ပတ်ဝန်းကျင်ထိန်းသိမ်းရေးဦးစီးဌာန ၊ ရော့တီတိုင်း ဒေသကြီး၏ ၂၈-၉-၂၀၂၂ ရက်စွဲပါ စာအမှတ်၊ EIA/ ဆန်းစစ်-၃ (EMP) (၁၅၈၀/၂၀၂၂) ဖြင့် တင်ပြလာသည့် ပတ်ဝန်းကျင်စီမံခန့်ခွဲမှုအစီအစဉ် (EMP) တွင် ဖော်ပြထားသည့် အောက်ပါကတိ ကဝတ်များကို လိုက်နာဆောင်ရွက်ရမည်-

- (က) **မူဝါဒ၊ ဥပဒေနှင့် လုပ်ထုံးလုပ်နည်း။** စီမံကိန်းအဆိုပြုသူသည် ပတ်ဝန်းကျင်ထိန်းသိမ်းရေး ဥပဒေ၊ ပတ်ဝန်းကျင်ထိန်းသိမ်းရေးနည်းဥပဒေများ၊ ပတ်ဝန်းကျင်ထိခိုက်မှုဆန်းစစ်ခြင်း ဆိုင်ရာ လုပ်ထုံးလုပ်နည်း၊ အမျိုးသားပတ်ဝန်းကျင်ဆိုင်ရာ အရည်အသွေး (ထုတ်လွှတ်မှု) လမ်းညွှန်ချက်များနှင့် စီမံကိန်းနှင့်သက်ဆိုင်သည့် အခြား မူဝါဒ၊ ဥပဒေ၊ နည်းဥပဒေ များကို လိုက်နာဆောင်ရွက်ရမည်။
- (ခ) **စီမံကိန်းဆောင်ရွက်မည့်နည်းစဉ်။** အဆိုပြုစီမံကိန်းသည် CMP စနစ် ဖြင့် အထည်ချုပ်လုပ်ငန်းကို ရာနှုန်းပြည့်နိုင်ငံခြားသားရင်းနှီးမြှုပ်နှံမှုဖြင့် ဆောင်ရွက် မည်ဖြစ်ကြောင်း၊ ရင်းနှီးမြှုပ်နှံမှု ကာလမှာ နှစ် (၅၀) ဖြစ်ကြောင်း၊ ကုန်ချောများမှာ T-shirt, shirt, Blouse, Pullover, Jacket, Underwear, skirt, Dress, Pants, Shorts, Tank Top များ ထုတ်လုပ်သွားမည်ဖြစ်ကြောင်း၊ ထုတ်လုပ်မှုနည်းစဉ်မှာ ကုန်ကြမ်း ဝယ်ယူသိုလှောင်ခြင်း၊ ပိတ်စများဖြတ်ခြင်း၊ အထည်ချုပ်ခြင်း၊ အရည်အသွေး စစ်ဆေးခြင်းနှင့်ထုပ်ပိုးခြင်းတို့ ဆောင်ရွက်မည်ဖြစ်ကြောင်း ဖော်ပြ ထားပါသည်။
- (ဂ) **လေထုအရည်အသွေးစီမံခန့်ခွဲမှု။** အောက်ပါအတိုင်း လိုက်နာဆောင်ရွက်ရမည်-
 - (၁) စက်ရုံတွင် ကာဗွန်နှင့် လေထုညစ်ညမ်းမှု လျှော့ချရန် သစ်ပင်ပန်းပင်များ စိုက်ပျိုးထားရန်၊
 - (၂) စက်ရုံအတွင်းစွန့်ပစ်အမှိုက်များကို မီးရှို့ဖျက်ဆီးခြင်းအား မပြုလုပ်ရန်၊
 - (၃) အမှိုက်များသောနေရာတွင် လုပ်ငန်းလုပ်ဆောင်ရမည့် လုပ်သားများကို မျက်နှာအုပ် (Mask) များ တပ်ဆင်ရန်၊



- (၄) လေညစ်ညမ်းမှုများကို ထိန်းချုပ်ရန် ယာဉ်များ၊ မီးစက်များ၊ စက်ပစ္စည်းများကို ပုံမှန်စစ်ဆေးရန်၊
- (၅) စက်ရုံမှမီးစက်သည် ပတ်ဝန်းကျင်အပေါ် မီးခိုးငွေ့များ ထုတ်လွှတ်ခြင်း လျော့ချရန် အတွက် မီးခိုးငွေ့ထုတ်လွှတ်သည့် မီးခိုးခေါင်းတိုင်ကို အသုံးပြုရန်၊
- (၆) အမျိုးသားပတ်ဝန်းကျင်ဆိုင်ရာ အရည်အသွေးထုတ်လွှတ်မှု လမ်းညွှန်ချက်များနှင့်အညီ စွန့်ပစ်နိုင်ရန်အတွက် လိုအပ်သည့် ကိရိယာများ တပ်ဆင်ဆောင်ရွက်ရန်။

(ဃ) **ရေအရည်အသွေးစီမံခန့်ခွဲမှု။** အောက်ပါအတိုင်း လိုက်နာဆောင်ရွက်ရမည်-

- (၁) ရေအသုံးပြုမှုကို သိရှိနိုင်ရန် water meter ကို အသုံးပြုရန်၊
- (၂) ရေအသုံးပြုမှုကို ထိန်းသိမ်းမှုများ ပြုလုပ်နိုင်စေရန် ဝန်ထမ်းများကို သင်ကြားပေးရန်၊
- (၃) မော်တော်ယာဉ်စက်ဆီနှင့် ချောဆီများကြောင့် ရေညစ်ညမ်းမှု မဖြစ်စေရေး ထိန်းသိမ်းဆောင်ရွက်ရန်၊
- (၄) စက်ရုံရေနုတ်မြောင်းအတွင်းတွင် ပိတ်ဆို့မှုမရှိစေရန်နှင့် အနံ့ဆိုးများထွက်ရှိမှု မဖြစ်ပေါ်စေရန်အတွက် စနစ်တကျစီမံဆောင်ရွက်ရန်၊
- (၅) စွန့်ပစ်ရေအရည်အသွေးစီမံခန့်ခွဲမှုနှင့်ပတ်သက်၍ ပတ်ဝန်းကျင်ဆိုင်ရာ အခြေခံအချက်အလက်များအား အမျိုးသားပတ်ဝန်းကျင်ဆိုင်ရာ အရည်အသွေး (ထုတ်လွှတ်မှု) လမ်းညွှန်ချက်များနှင့်အညီ လိုက်နာဆောင်ရွက်ရန်။

(င) **ဆူညံသံစီမံခန့်ခွဲမှု။** အောက်ပါအတိုင်း လိုက်နာဆောင်ရွက်ရမည်-

- (၁) မီးစက်အသုံးပြုမှုအတွက် အသံလုံခန်းများ ဆောက်လုပ်ရန်၊
- (၂) လုပ်ငန်းတွင် အသုံးပြုသည့်ယာဉ်များကို သတ်မှတ်အရှိန်ထက် ကျော်လွန်၍ မမောင်းနှင်စေရန်၊
- (၃) လုပ်ငန်းခွင်အတွင်း လုပ်သားများအတွက် တစ်ကိုယ်ရေသုံး ကာကွယ်ရေးပစ္စည်း(PPE)များ လုံလောက်စွာ ထားရှိရန်၊
- (၄) လုပ်သားများကို PPE အသုံးပြုမှုနှင့်ပတ်သက်၍ သင်တန်းများပို့ချပေးခြင်းနှင့် ဆူညံသံများသောနေရာတွင် အလုပ်လုပ်စဉ်တွင် PPE များကို သေချာစွာ အသုံးပြုရန်။



(၅) စွန့်ပစ်ရေစီမံခန့်ခွဲမှုနှင့်စပ်လျဉ်း၍ စက်ရုံအလုပ်အမားများမှ စွန့်ထုတ်သော မိလ္လာနှင့် အိမ်သုံးစွန့်ပစ်ရေများကို မြို့နယ်စည်ပင်သာယာရေးအဖွဲ့၏ လမ်းညွှန်ချက်များနှင့်အညီ စွန့်ထုတ်ရန်။

(စ) **စွန့်ပစ်ပစ္စည်းစီမံခန့်ခွဲမှု။** အောက်ပါအတိုင်း လိုက်နာဆောင်ရွက်ရမည်-

- (၁) စက်ရုံမှစွန့်ပစ်ပစ္စည်းများကို မြစ်၊ ချောင်း၊ အင်းအိုင်အတွင်းသို့ မစွန့်ပစ်ရန်၊
- (၂) စွန့်ပစ်ပစ္စည်းများအား ပြန်လည်အသုံးပြုရန်နှင့် အန္တရာယ်ရှိစွန့်ပစ်ပစ္စည်းများ ခွဲခြား စွန့်ပစ်ရန်၊
- (၃) အစိုင်အခဲစွန့်ပစ်ပစ္စည်း(အဝတ်အစ ဖြတ်စ၊ ညှပ်စ) အား ပြည်တွင်းဝယ်ယူသူထံ ပြန်လည်ရောင်းချရန်၊
- (၄) စက်ရုံအတွင်း အမှိုက်ပုံးများထားရှိပြီး အမှိုက်စို၊ အမှိုက်ခြောက်များ ခွဲခြားစွန့်ပစ်ရန်၊
- (၅) အိမ်သုံးစွန့်ပစ်အမှိုက်နှင့် လုပ်သားစွန့်ပစ်အမှိုက်များကို စည်ပင်သာယာရေးအဖွဲ့နှင့် ချိတ်ဆက်၍ နေ့စဉ်စွန့်ပစ်ရန်၊
- (၆) အမှိုက်စွန့်ပစ်မှုနှင့်ပတ်သက်၍ သင်တန်းပို့ချရန်။

(ဆ) **စွမ်းအင်စီမံခန့်ခွဲမှုအစီအစဉ်။** အောက်ပါအတိုင်း လိုက်နာဆောင်ရွက်ရမည်-

- (၁) အပူအအေးထိန်းညှိပေးသည့် ကိရိယာ တပ်ဆင်ရန်၊
- (၂) စွမ်းအင်လျှော့ချသည့် မီးလုံး၊ မီးချောင်းများ တပ်ဆင်ရန်၊
- (၃) စွမ်းအင်လျှော့ချသည့် ကိရိယာ တပ်ဆင်ရန်၊
- (၄) အသုံးမပြုသည့်အချိန်တွင် စက်ပစ္စည်းများအား ပိတ်ထားရန်။

(ဇ) **ကျန်းမာရေးနှင့် ဘေးအန္တရာယ်ကင်းရှင်းရေးအစီအစဉ်။** အောက်ပါအတိုင်း လိုက်နာဆောင်ရွက်ရမည်-

- (၁) အရေးပေါ်အခြေအနေများအတွက် စက်ပစ္စည်းများကိုင်တွယ်မှု သင်တန်းပေးခြင်း၊ ကြက်ခြေနီသင်တန်းပေးခြင်း၊ မီးသတ်သင်တန်းပေးခြင်းတို့ ဆောင်ရွက်ရန်၊
- (၂) လုပ်ငန်းခွင်အတွင်း အလုပ်သမားများ အလင်းရောင်ကောင်းစွာ ရရှိစေရန်နှင့်အမြင်အာရုံမထိခိုက်စေရန် အလင်းရောင်များကို လုံလောက်စွာ ထားရှိရန်။



- (၃) လျှပ်စစ်အန္တရာယ်မဖြစ်စေရန်နှင့် ပြုပြင်ထိန်းသိမ်းမှုများ ပြုလုပ်ရန်အတွက် ဝန်ထမ်းထားရှိ၍ ပုံမှန်စစ်ဆေးရန်၊
- (၄) လုပ်သားများအတွက် ကျန်းမာရေးမထိခိုက်စေရန် ရေမြောင်းများကို စနစ် တကျထားရှိရန်၊
- (၅) လုပ်သားများအတွက် (၈)နာရီအတွင်း လက်ခံနိုင်သည့် အမြင့်ဆုံးဆူညံမှုနှုန်း မှာ 90 db(A) ဖြစ်သဖြင့် အသံဆူညံမှုအမြင့်ဆုံးနေရာများတွင် နားကြပ်များ တပ်ဆင်ရန်။

(ဈ) **အန္တရာယ်ရှိစွန့်ပစ်ပစ္စည်းများစီမံခန့်ခွဲမှုအစီအစဉ်။** အောက်ပါအတိုင်းလိုက်နာ ဆောင်ရွက်ရမည်-

- (၁) အန္တရာယ်ရှိစွန့်ပစ်ပစ္စည်းများ သိုလှောင်မှုအား ထိန်းသိမ်းစစ်ဆေးရန်၊
- (၂) လုပ်ငန်းခွင်ကျန်းမာရေး၊ လုံခြုံမှုနှင့် ပတ်ဝန်းကျင်ဆိုင်ရာ လိုအပ်ချက်များနှင့် ကိုက်ညီမှုရှိစေရန် ဓာတုပစ္စည်းများကို စနစ်တကျ စွန့်ပစ်ရန်၊
- (၃) ဓာတုပစ္စည်းသိုလှောင်သည့်ပုံးခွံများကို စနစ်တကျ ပြန်လည်အသုံးပြုခြင်းနှင့် စနစ်တကျ စွန့်ပစ်ခြင်းတို့ ဆောင်ရွက်ရန်၊
- (၄) အန္တရာယ်ရှိစွန့်ပစ်ပစ္စည်းများကို မြို့နယ်စည်ပင်သာယာရေးအဖွဲ့ (သို့မဟုတ်) လိုင်စင်ရ အမှိုက်စွန့်ပစ်ရေးဆိုင်ရာအဖွဲ့အစည်းများ (ဥပမာ -DOWA) နှင့်ချိတ်ဆက်၍ စွန့်ပစ်ရန်။

(ည) **အရေးပေါ်အခြေအနေတုံ့ပြန်ရေးစီအစဉ်။** အောက်ပါအတိုင်း လိုက်နာဆောင်ရွက် ရမည်-

- (၁) မီးသတ်ကိရိယာများနှင့် မီးသတ်နည်းစနစ်များကို လုပ်ငန်းဆောင်ရွက်သည့် နေရာတိုင်းတွင် ထားရှိရန်၊
- (၂) မီးဘေးကာကွယ်ရေးလမ်းကြောင်းမြေပုံ အသေးစိတ်ကို ပြုလုပ်ထားရှိရန်၊
- (၃) လုပ်သားများကို ငလျင်လှုပ်လျှင် လုပ်ဆောင်ရမည့် အချက်များကို အသိပေးထားရန်၊
- (၄) စက်ရုံ၏ ဆေးဘက်ဆိုင်ရာ အဖွဲ့အစည်းမှ ရှေးဦးသူနာပြုစုနည်းများအတွက် ပြင်ဆင်ထားရှိရန်။



(၅) မီးသတ်တပ်ဖွဲ့၊ ကယ်ဆယ်ရေးအဖွဲ့များဖြင့် လုံခြုံရေးကော်မတီဖွဲ့စည်းခြင်း၊ ကော်မတီမှ လုံခြုံရေးစီမံခန့်ခွဲရေးနှင့် ပတ်သက်သည်များ ဆွေးနွေးရန် လစဉ်အစည်းအဝေးများ ပြုလုပ်ရန်။

(င) **မီးဘေးအန္တရာယ်ကင်းရှင်းရေးအစီအစဉ်။** အောက်ပါအတိုင်း လိုက်နာဆောင်ရွက် ရမည်-

- (၁) စက်ရုံ၏ မီးဘေးအန္တရာယ်ကာကွယ်ရန်အတွက် မီးသတ်ဆေးဘူး၊ မီးသတ် ပိုက်၊ မီးသတ်ခေါင်းများ ထားရှိရန်၊
- (၂) မီးသတ်ပိုက်ဆိုင်ရာ စက်ပစ္စည်းများကို ပုံမှန်စစ်ဆေးခြင်းနှင့် အရေးပေါ် အခြေအနေအတွက် မီးသတ်ရေကန် အဆင်သင့်ထားရှိခြင်းတို့ ဆောင်ရွက် ရန်၊
- (၃) စက်ရုံအတွင်း အရေးပေါ် အချက်ပေးစနစ်များ ထားရှိရန်၊
- (၄) အရေးပေါ်ထွက်ပေါက်များတွင် ကုန်ပစ္စည်းများပိတ်ဆို့ခြင်း မရှိအောင် ရှင်းလင်း ထားရှိရန်။

(၅) **စောင့်ကြပ်ကြည့်ရှုမည့်အစီအစဉ်။** အောက်ပါအတိုင်း လိုက်နာဆောင်ရွက်ရမည်-

- (၁) စက်ရုံဝန်းအတွင်း လုပ်ငန်းစတင်လည်ပတ်ပြီး ပထမသုံးနှစ်အတွင်း အထွေထွေ စောင့်ကြပ်ကြည့်ရှုစစ်ဆေးခြင်းများ ဆောင်ရွက်ရန်နှင့် ရန်ပုံငွေ ကျပ်သိန်း (၃၀) ခန့်လျာထားဆောင်ရွက်ရန်၊
- (၂) လေအရည်အသွေး (SO₂, NO₂, CO, CO₂, PM_{2.5}, PM₁₀) တို့အား စက်ရုံဝန်း အတွင်း လုပ်ငန်းစတင်လည်ပတ်ပြီး ပထမ(၃)နှစ်အတွင်း တိုင်းတာ စစ်ဆေးရန် နှင့် ရန်ပုံငွေကျပ် (၁၀) သိန်း ခန့် လျာထားဆောင်ရွက်ရန်၊
- (၃) ဆူညံသံအား တစ်လလျှင် (၁) ကြိမ် စောင့်ကြပ်ကြည့်ရှုစစ်ဆေးခြင်းများ ဆောင်ရွက်ရန်နှင့် ရန်ပုံငွေ ကျပ် (၅) သိန်းခန့် လျာထားဆောင်ရွက်ရန်၊
- (၄) အလင်းအားလစဉ် စောင့်ကြပ်ကြည့်ရှုစစ်ဆေးခြင်းများ ဆောင်ရွက်ရန်နှင့် ရန်ပုံငွေကျပ် (၂) သိန်း ခန့် လျာထားဆောင်ရွက်ရန်၊
- (၅) စွန့်ပစ်ပစ္စည်းများကို ပိတ်စပြတ်ခြင်းနှင့် အထည်ချုပ်ခြင်းနေရာ၌ အပတ်စဉ် စောင့်ကြပ်ကြည့်ရှုစစ်ဆေးခြင်းများ ဆောင်ရွက်ရန်နှင့် ရန်ပုံငွေကျပ် (၈၄၀,၀၀၀) ခန့်လျာထားဆောင်ရွက်ရန်။



(၆) မီးဘေးအန္တရာယ်ကြိုတင်ကာကွယ်ရေးအစီအစဉ်တွင် စက်ရုံဧရိယာအတွင်း လစဉ်စောင့်ကြပ်ကြည့်ရှုစစ်ဆေးခြင်းများ ဆောင်ရွက်ရန်နှင့် ရန်ပုံငွေ ကျပ် (၆) သိန်း ခန့် လျာထားဆောင်ရွက်ရန်။

(၃) အများပြည်သူနှင့်တိုင်ပင်ဆွေးနွေးခြင်း။ အများပြည်သူနှင့် တိုင်ပင်ဆွေးနွေးခြင်းနှင့် စပ်လျဉ်း၍ ဒေသဖွံ့ဖြိုးရေးလုပ်ငန်းများဆောင်ရွက်ရာတွင် သက်ဆိုင်ရာဒေသရှိ ဌာနဆိုင်ရာများနှင့် ပူးပေါင်းဆောင်ရွက်ရန်၊ မြို့နယ်ဖွံ့ဖြိုးတိုးတက်ရေးစီမံကိန်းများနှင့် ချိတ်ဆက်ဆောင်ရွက်ရန်နှင့် စီမံကိန်းအနီးရှိ ဒေသခံပြည်သူများ၊ ဆက်စပ်ပတ်သက်သူများနှင့် စဉ်ဆက်မပြတ် တွေ့ဆုံဆွေးနွေးပြီး ၎င်းတို့၏ အကြံပြုချက်နှင့် လိုလားချက်များအား အလေးထားပေါင်းစပ်ဆောင်ရွက်ရမည်။

(ဗ) တာဝန်ယူဆောင်ရွက်မည့်အဖွဲ့အစည်းများ။ ပတ်ဝန်းကျင်စီမံခန့်ခွဲမှုအစီအစဉ်၊ စောင့်ကြပ်ကြည့်ရှုခြင်းအစီအစဉ်တို့အတွက် အစီရင်ခံစာ၌ ဖော်ပြထားသည့်အတိုင်း ဖွဲ့စည်းဆောင်ရွက်ရမည်။

(ဏ) လျာထားအသုံးစရိတ်။ အစီရင်ခံစာပါ ပတ်ဝန်းကျင်စီမံခန့်ခွဲမှုအစီအစဉ်အတွက် အသုံးပြုမည့် လျာထားအသုံးစရိတ်အား အောက်ပါကတိကဝတ်အတိုင်း ဆောင်ရွက်ရန်နှင့် လုံလောက်မှုမရှိပါက ထပ်မံဖြည့်တင်းဆောင်ရွက်ရမည်-

(၁) ပတ်ဝန်းကျင်စီမံခန့်ခွဲမှုအစီအစဉ်အတွက် အသုံးပြုမည့် လျာထား အသုံးစရိတ်နှင့်စပ်လျဉ်း၍ လုပ်ငန်းလည်ပတ်စဉ်ကာလ ပတ်ဝန်းကျင် စီမံခန့်ခွဲမှုအစီအစဉ်အတွက် လျာထားရန်ပုံငွေ တစ်နှစ်လျှင် ကျပ် (၄,၆၅၀,၀၀၀) ခန့်လျာ ထားရန်၊

(၂) စောင့်ကြပ်ကြည့်ရှုခြင်းအစီအစဉ်အတွက် လျာထားရန်ပုံငွေ တစ်နှစ် လျှင် ကျပ်(၆,၁၄၀,၀၀၀) ခန့် လျာထားရန်။

ပတ်ဝန်းကျင်နှင့်လူမှုရေးစီမံခန့်ခွဲမှုဆိုင်ရာလိုက်နာဆောင်ရွက်ရမည့် စည်းကမ်းသတ်မှတ်ချက်များ
၇။ စီမံကိန်းအဆိုပြုသူသည် အထက်အပိုဒ် (၆) တွင် ဖော်ပြထားသော ပတ်ဝန်းကျင်စီမံခန့်ခွဲမှု အစီအစဉ်အရ အကောင်အထည်ဖော်ဆောင်ရွက်ရမည့် ကတိကဝတ်များအပြင် အောက်ဖော်ပြပါ စည်းကမ်းချက်များ၊ သတ်မှတ်ချက်များကိုလည်း အပြည့်အဝ လိုက်နာဆောင်ရွက်ရမည်-

(က) မူဝါဒ၊ဥပဒေ၊ မဟာဗျူဟာနှင့် ပင်မလုပ်ငန်း အစီအစဉ်ပါ စည်းကမ်းသတ်မှတ်ချက်များ။ အမျိုးသားပတ်ဝန်းကျင်ရေးရာမူဝါဒ၊ မြန်မာနိုင်ငံရာသီဥတုပြောင်းလဲမှုဆိုင်ရာ မူဝါဒ၊ မြန်မာနိုင်ငံရာသီဥတုပြောင်းလဲမှုဆိုင်ရာ မဟာဗျူဟာ၊ မြန်မာနိုင်ငံ



ရာသီဥတုပြောင်းလဲမှုဆိုင်ရာ ပင်မလုပ်ငန်းစဉ် (၂၀၁၈-၂၀၃၀)၊ မြန်မာနိုင်ငံအမျိုးသား အဆင့်စွန့်ပစ်ပစ္စည်းစီမံခန့်ခွဲမှုမဟာဗျူဟာနှင့် ပင်မလုပ်ငန်းအစီအစဉ် (၂၀၂၀) တို့နှင့် စပ်လျဉ်း၍ အောက်ပါအတိုင်း လိုက်နာဆောင်ရွက်ရမည်-

- (၁) မြန်မာနိုင်ငံရာသီဥတု ပြောင်းလဲမှုဆိုင်ရာ မူဝါဒ၊ မြန်မာနိုင်ငံရာသီဥတု ပြောင်းလဲမှုဆိုင်ရာ မဟာဗျူဟာ၊ မြန်မာနိုင်ငံရာသီဥတုပြောင်းလဲမှုဆိုင်ရာ ပင်မလုပ်ငန်းအစီအစဉ်နှင့်အညီ ရာသီဥတုပြောင်းလဲမှုကြောင့် ဖြစ်ပေါ်လာ နိုင်သည့် ရေကြီးခြင်း၊ မြေပြိုခြင်း၊ ငလျင်လှုပ်ခြင်းကဲ့သို့သော ဘေးအန္တရာယ် များအတွက် အစီအမံများရေးဆွဲ၍ ကြိုတင်ပြင်ဆင်ဆောင်ရွက်ရန်၊
- (၂) စီမံကိန်းမှ ထွက်ရှိလာမည့် ပလတ်စတစ်စွန့်ပစ်ပစ္စည်းများ၊ မိလ္လာအညစ် အကြေးများ၊ ဓာတုဗေဒစွန့်ပစ်ပစ္စည်းများ၊ စက်မှုလုပ်ငန်းများမှ ထွက်ရှိ လာသော စွန့်ပစ်ပစ္စည်းများအား စနစ်တကျစွန့်ပစ်ရန်နှင့် လဟာပြင်မီးရှို့မှုပျောက်ရေး ဆောင်ရွက်ရန်၊
- (၃) စွန့်ပစ်ပစ္စည်းများအား သက်ဆိုင်ရာက စွန့်ပစ်ပစ္စည်းစုပုံစွန့်ပစ်ရန် သတ်မှတ် ထားသောနေရာများတွင် ဘေးအန္တရာယ်ကင်းရှင်းစွာ စွန့်ပစ်ဆောင်ရွက်ရမည်၊
- (၄) စွန့်ပစ်ပစ္စည်းများအား သိမ်းဆည်းခြင်း၊ သယ်ယူပို့ဆောင်ခြင်း၊ စွန့်ပစ်ခြင်း တို့နှင့်ပတ်သက်၍ ပြန့်ကျဲထွက်ကျမှု၊ အနံ့အသက်ဆိုးများထွက်ရှိမှု၊ ဆူညံမှု၊ တုန်ခါမှုတို့ မရှိစေရေး လိုက်နာဆောင်ရွက်ရန်၊
- (၅) စီမံကိန်းမှ ထွက်ရှိသော စွန့်ပစ်ပစ္စည်းနှင့် ဘေးအန္တရာယ်ရှိ စွန့်ပစ်ပစ္စည်းများ စီမံဆောင်ရွက်ထားရှိမှုကို စောင့်ကြပ်ကြည့်ရှုစစ်ဆေးနိုင်ရေးအတွက် စွန့်ပစ် ပစ္စည်းဆိုင်ရာ မှတ်တမ်းပုံစံထားရှိဆောင်ရွက်ရန်၊
- (၆) ဘေးအန္တရာယ်ရှိ စွန့်ပစ်ပစ္စည်းများနှင့် စက်မှုလုပ်ငန်းများမှ ထွက်ရှိလာသော စွန့်ပစ်ပစ္စည်းများအတွက် ပတ်ဝန်းကျင်နှင့် သဟဇာတဖြစ်စေသော စီမံခန့်ခွဲမှု စနစ်ကို တိုးမြှင့်ဆောင်ရွက်ရန်၊
- (၇) စီမံကိန်းမှထွက်ရှိလာမည့် အရည်အသွေးနှင့် သတ်မှတ်ချက်မပြည့်မီသည့် ကုန်ကြမ်းနှင့် ကုန်ချောပစ္စည်းများ၊ စွန့်ပစ်ပစ္စည်းများကို ထွက်ရှိမှုလျှော့ချခြင်း (Reduce)၊ ပြန်လည်သုံးစွဲခြင်း (Reuse) နှင့် ပြန်လည်ပြုပြင်ထုတ်လုပ်ခြင်း (Recycle) 3 Rs စနစ်ဖြင့် စီမံဆောင်ရွက်ရန်၊



- (၈) စီမံကိန်းမှထွက်ရှိလာမည့် စွန့်ပစ်ပစ္စည်းများစီမံခန့်ခွဲမှုအတွက် အစဉ်လည်ပတ် နေသည့် ရန်ပုံငွေထားရှိဆောင်ရွက်ရန်၊
- (၉) ပတ်ဝန်းကျင်ထိန်းသိမ်းရေးဥပဒေပုဒ်မ ၁၄၊ ၁၅ နှင့် ၁၆ တို့အရ ပတ်ဝန်းကျင် ညစ်ညမ်းမှုကို ဖြစ်ပေါ်စေသည့် ပစ္စည်းများကို သတ်မှတ်ထားသည့် ပတ်ဝန်းကျင် အရည်အသွေးစံချိန်စံညွှန်းများနှင့်အညီ သတ်မှတ်ချက်များအတိုင်း စွန့်ပစ် ခြင်းနှင့် စုပုံခြင်းများ ပြုလုပ်ရန်၊ ညစ်ညမ်းမှုကို ဖြစ်ပေါ်စေသည့် လုပ်ငန်း သို့မဟုတ် ပိုင်ရှင်ဖြစ်သူသည် ပတ်ဝန်းကျင်ညစ်ညမ်းမှုများကို စောင့်ကြပ် ကြည့်ရှုရန်နှင့် ပတ်ဝန်းကျင်ထိန်းသိမ်းရေးအတွက် သက်ဆိုင်ရာစုပေါင်း အစီအမံတွင် သတ်မှတ်သည့် ငွေ သို့မဟုတ် ပစ္စည်းထည့်ဝင်၍ ဆောင်ရွက်ရန်၊ ပတ်ဝန်းကျင်ထိန်းသိမ်းရေးအတွက် အသုံးပြုခ သို့မဟုတ် စီမံခန့်ခွဲမှု ကုန်ကျ စရိတ်ကို ထည့်ဝင်ရန်နှင့် ပတ်ဝန်းကျင်ထိန်းသိမ်းရေးအတွက် ထုတ်ပြန်သော ညွှန်ကြားချက်များကို လိုက်နာဆောင်ရွက်ရန်။

(ခ) **စံချိန်စံညွှန်းစည်းကမ်းသတ်မှတ်ချက်များ။** စံချိန်စံညွှန်းသတ်မှတ်ချက်များနှင့် စပ်လျဉ်း၍ အောက်ပါအတိုင်း လိုက်နာဆောင်ရွက်ရမည်-

- (၁) လေအရည်အသွေး၊ ဆူညံသံ၊ အလုပ်စခန်းများ၊ မိလ္လာစနစ်များ၊ အိမ်တွင်း ရေဆိုးများနှင့် စပ်လျဉ်း၍ အမျိုးသားပတ်ဝန်းကျင်ဆိုင်ရာ အရည်အသွေး (ထုတ်လွှတ်မှု) လမ်းညွှန်ချက်၊ အထွေထွေလမ်းညွှန်ချက်ပါ သတ်မှတ်ချက်နှင့် အညီ လိုက်နာဆောင်ရွက်ရန်၊
- (၂) ဆူညံသံအတွက် စီမံကိန်းဧရိယာပြင်ပရှိ အနီးဆုံးလက်ခံသည့်နေရာတွင် အခြေခံအဆင့်မှ အများဆုံးမြင့်တက်မှု 3 dBA ထက် မကျော်လွန်စေရေး လိုက်နာဆောင်ရွက်ရန်၊
- (၃) စွန့်ပစ်ရေအရည်အသွေးနှင့် စပ်လျဉ်း၍ အမျိုးသားပတ်ဝန်းကျင်ဆိုင်ရာအရည် အသွေး (ထုတ်လွှတ်မှု) လမ်းညွှန်ချက် အပိုဒ် ၁.၂ ပါ Parameter များ တိုင်းတာ၍ သတ်မှတ်ချက်နှင့်အညီ သန့်စင်ပြီးမှ စွန့်ထုတ်ရန်၊
- (၄) လေအရည်အသွေးနှင့်စပ်လျဉ်း၍ အမျိုးသားပတ်ဝန်းကျင်ဆိုင်ရာအရည်အသွေး (ထုတ်လွှတ်မှု) လမ်းညွှန်ချက် အပိုဒ် ၁.၁ ပါ Parameter များ တိုင်းတာ၍ သတ်မှတ်ချက်နှင့်အညီ လိုက်နာဆောင်ရွက်ရန်။



- (၅) စီမံကိန်းလုပ်ငန်းနှင့်ဆက်စပ်သော အခြားသက်ဆိုင်ရာ မူဝါဒ၊ ဥပဒေနှင့် သတ်မှတ်ချက်များကို လိုက်နာဆောင်ရွက်ရန်၊
- (၆) စီမံကိန်းလုပ်ငန်းတွင် အသုံးပြုမည့် ကုန်ကြမ်းပစ္စည်းနှင့် ထုတ်လုပ်မှုလုပ်ငန်းစဉ် ပြောင်းလဲမှုရှိပါက ပတ်ဝန်းကျင်ထိန်းသိမ်းရေးဦးစီးဌာနသို့ အကြောင်းကြားရန်။

(ဂ) **ဇီဝမျိုးစုံမျိုးကွဲစီမံခန့်ခွဲရေးဆိုင်ရာစည်းကမ်းသတ်မှတ်ချက်များ။** ဇီဝမျိုးစုံမျိုးကွဲစီမံခန့်ခွဲမှုအစီအစဉ်နှင့်စပ်လျဉ်း၍ အလုပ်သမားများမှ တောရိုင်းတိရစ္ဆာန်များအား ဖမ်းဆီးခြင်း၊ ဝယ်ယူခြင်း၊ တရားမဝင်သစ်ခုတ်ခြင်းများ မရှိစေရေးကြပ်မတ်ဆောင်ရွက်ရမည်။

(ဃ) **ကျန်းမာရေးနှင့်လုပ်ငန်းခွင်ဘေးအန္တရာယ်ကင်းရှင်းရေးဆိုင်ရာ စည်းကမ်းသတ်မှတ်ချက်များ။** ကျန်းမာရေးနှင့် လုပ်ငန်းခွင်ဘေးအန္တရာယ်ကင်းရှင်းရေးဆိုင်ရာ စည်းကမ်းချက်များနှင့်စပ်လျဉ်း၍ စီမံကိန်းလုပ်ငန်းကြောင့် ထိခိုက်ခံစားရမည့် ဒေသခံများအတွက် ပညာရေး၊ ကျန်းမာရေးစောင့်ရှောက်မှု၊ အခြေခံအဆောက်အအုံဖွံ့ဖြိုးတိုးတက်ရေး၊ အလုပ်အကိုင်ခန့်ထားခြင်း၊ ရေရှည်လူမှုစီးပွားရေးဖွံ့ဖြိုး တိုးတက်စေရေးတို့ကို ဆောင်ရွက်ပေးရန်နှင့် ဝန်ထမ်းများ၏ ကျန်းမာရေးနှင့်ဘေးအန္တရာယ်ကင်းရှင်းရေးတို့ကို ဆောင်ရွက်ရမည်။

(င) **ဒေသခံများနှင့်တိုင်ပင်ဆွေးနွေးခြင်းဆိုင်ရာစည်းကမ်းသတ်မှတ်ချက်များ။** စီမံကိန်းအဆိုပြုသူသည် ဒေသခံများနှင့် တိုင်ပင်ဆွေးနွေးခြင်းလုပ်ငန်းစဉ်များနှင့် စပ်လျဉ်း၍ အောက်ပါအချက်များကို လိုက်နာဆောင်ရွက်ရမည်-

- (၁) ဘေးအန္တရာယ်ရှိ လုပ်ငန်းများအပါအဝင် တည်ဆောက်ရေးလုပ်ငန်းများနှင့် ဆောင်ရွက်မည့် လုပ်ငန်းများကို ဒေသခံပြည်သူများသို့ ကြိုတင်အသိပေးဆောင်ရွက်ရန်၊
- (၂) တည်ဆောက်ရေးကာလအတွင်း ယာဉ်သွားလာမှု လမ်းကြောင်းများ၊ ယာဉ်သွားလာမှုကြောင့် ဖြစ်နိုင်သောအနှောင့်အယှက်များ၊ ပတ်ဝန်းကျင်သာယာမှုအပေါ် ထိခိုက်မှုများနှင့်စပ်လျဉ်း၍ သက်ဆိုင်ရာဒေသခံများသို့ ကြိုတင်အသိပေးရန်၊



(၃) ဒေသခံပြည်သူများနှင့် တိုင်ပင်ဆွေးနွေးခြင်း၊ ပူးပေါင်းပါဝင်စေခြင်း၊ နစ်နာမှု ဖြေရှင်းရေးလုပ်ငန်းစဉ်များကို လုပ်ငန်းဆောင်ရွက်နေစဉ်အတွင်း အကောင် အထည်ဖော်ဆောင်ရွက်သွားရန်။

(စ) **အစီရင်ခံတင်ပြခြင်းဆိုင်ရာစည်းကမ်းသတ်မှတ်ချက်များ။** ပတ်ဝန်းကျင်နှင့် လူမှုရေးဆိုင်ရာစီမံခန့်ခွဲမှုအစီအစဉ်များ၊ စောင့်ကြပ်ကြည့်ရှုရေး အစီအစဉ်များ အကောင်အထည်ဖော်ဆောင်ရွက်ခြင်းနှင့်စပ်လျဉ်း၍ အောက်ပါကိစ္စရပ်များ ဖြစ်ပွားပါက ဝန်ကြီးဌာနသို့ နှောင့်နှေးမှုမရှိစေဘဲ အစီရင်ခံတင်ပြရမည်-

(၁) ပစ္စည်းကိရိယာများ သို့မဟုတ် နည်းစနစ်များ မှားယွင်းအလုပ်လုပ်ခြင်း၊ ပျက်စီးခြင်း သို့မဟုတ် အလုပ်မလုပ်တော့ခြင်း၊

(၂) သိသာထင်ရှားသော ညစ်ညမ်းမှုဖြစ်ပေါ်စေခဲ့သော သို့မဟုတ် ဖြစ်ပေါ်နေ စေသော သို့မဟုတ် ဖြစ်ပေါ်စေနိုင်သော မတော်တဆမှုတစ်ခု ဖြစ်ပွားခြင်း သို့မဟုတ် ထုတ်လွှတ်မှု ကန့်သတ်တန်ဖိုးဖြင့် ထိန်းချုပ်ထားခြင်းမရှိသည့် အရာဝတ္ထုတစ်ခု ထုတ်လွှတ်ခြင်း၊

(၃) သတ်မှတ်ဖော်ပြထားသည့် ကန့်သတ်တန်ဖိုး တစ်ခုခုကို ကျော်လွန်ခြင်း၊

(၄) ပတ်ဝန်းကျင်နှင့် သက်ရှိတို့၏ ကျန်းမာရေးတို့အပေါ် သိသာထင်ရှားသော ဆိုးကျိုးသက်ရောက်မှုများ ဖြစ်ပေါ်ခြင်း၊

(၅) စီမံကိန်းအဆိုပြုသူသည် ယင်း၏တာဝန်များပျက်ကွက်မှု သို့မဟုတ် အခြား လုပ်ငန်းများဆောင်ရွက်ရန် ပျက်ကွက်မှု သို့မဟုတ် ပတ်ဝန်းကျင်ထိန်းသိမ်း ရေးဆိုင်ရာ လိုက်နာဆောင်ရွက်မှု သက်သေခံလက်မှတ်နှင့် ပတ်ဝန်းကျင် စီမံခန့်ခွဲမှုအစီအစဉ်ပါအတိုင်း လိုက်နာဆောင်ရွက်ရန် ပျက်ကွက်မှုများကို ဖြစ်နိုင်သမျှ ဆောလျင်စွာ ဝန်ကြီးဌာနသို့ စာဖြင့်အသိပေး တင်ပြရမည်။ ပျက်ကွက်မှုတစ်ရပ်ရပ်ကြောင့် အန္တရာယ်ဖြစ်စေနိုင်သော ပတ်ဝန်းကျင်အပေါ် သက်ရောက်မှု ဖြစ်လာနိုင်သည့် အကြောင်းကိစ္စရပ် သို့မဟုတ် ဝန်ကြီးဌာနက အမြန်သိရှိရန် လိုအပ်သည့် အကြောင်းကိစ္စရပ်ကို (၂၄)နာရီ အတွင်း လည်းကောင်း၊ အခြားအကြောင်းကိစ္စရပ်များအားလုံးတွင် စီမံကိန်းအဆိုပြုသူက ယင်းဖြစ်စဉ်ဖြစ်ရပ်ကို စတင်သိရှိသည့်အချိန်မှ (၇)ရက် အတွင်းလည်းကောင်း



ဝန်ကြီးဌာနသို့ အသိပေးတင်ပြရမည်။

- (၆) စီမံကိန်း၏ အရွယ်အစား၊ နယ်ပယ်အတိုင်းအတာ၊ တည်နေရာ၊ အခင်းအကျင်း၊ နည်းပညာ၊ ကြိုတင်မျှော်မှန်းနိုင်သော ဆိုးကျိုးသက်ရောက်မှုကြောင့် ဖြစ်လာသည့်အန္တရာယ်၊ ထုတ်လုပ်မှုနည်းလမ်း သို့မဟုတ် ညစ်ညမ်းမှုတို့ကို တားဆီးရန် သို့မဟုတ် လျော့ချရန် ဆောင်ရွက်မှုတို့တွင် အဓိက ပြောင်းလဲခြင်း သို့မဟုတ် တိုးချဲ့ခြင်း သို့မဟုတ် ဒုတိယတိုးချဲ့ဆောင်ရွက်ရန် အဆိုပြုခြင်းဖြစ်ပါက စီမံကိန်းအဆိုပြုသူသည် သတ်မှတ်ထားသော အချိန်ဇယားအတွင်း ပြောင်းလဲမှုများ၏ သတင်းအချက်အလက်များနှင့်အတူ ဝန်ကြီးဌာနသို့ တင်ပြရမည်။
- (၇) စီမံကိန်းဧရိယာအတွင်းတွင် မမျှော်လင့်သော ဘေးအန္တရာယ်များကြောင့် လည်းကောင်း၊ ပတ်ဝန်းကျင်နှင့်လူမှုရေးအခြေအနေ ပြောင်းလဲမှုများကြောင့် လည်းကောင်း၊ ဖြစ်ပေါ်လာနိုင်သည့် ထိခိုက်မှုများအပေါ်မူတည်၍ သက်ဆိုင်ရာ ကဏ္ဍအလိုက် စီမံခန့်ခွဲမှုအစီအစဉ်များအား ဝန်ကြီးဌာနသို့ ပြန်လည်တင်ပြရမည်။
- (၈) စောင့်ကြပ်ကြည့်ရှုမှုအစီရင်ခံစာ တင်ပြရာတွင် အောက်ပါအချက်များ ပြည့်စုံစွာ တင်ပြရမည်-
 - (ကက) စည်းကမ်းချက်များအားလုံးကို လိုက်နာကြောင်း သက်သေခံစာရွက်စာတမ်းအထောက်အထားများ၊
 - (ခခ) ပတ်ဝန်းကျင်စီမံခန့်ခွဲမှုအစီအစဉ် အကောင်အထည်ဖော်မှုအတွက် တင်ပြထားသည့် အကောင်အထည်ဖော်မှု ဇယားအတိုင်း ဆောင်ရွက်ရာတွင် အစီရင်ခံသည့် အချိန်အထိတိုးတက်မှု၊
 - (ဂဂ) ပတ်ဝန်းကျင်စီမံခန့်ခွဲမှုအစီအစဉ်အား အကောင်အထည်ဖော်ရာတွင် တွေ့ကြုံရသော အခက်အခဲများ၊ ယင်းအခက်အခဲများကို ကုစားရန် အကြံပြုချက်များနှင့် အလားတူ အခက်အခဲများ၊ အနာဂတ်တွင် တွေ့ကြုံရနိုင်မှုကို တားဆီးကာကွယ်ရန် သို့မဟုတ် ရှောင်လွှဲရန် အဆိုပြုသည့် ဆောင်ရွက်မှုများ၊
 - (ဃဃ) ပတ်ဝန်းကျင်စီမံခန့်ခွဲမှုအစီအစဉ်ကို လိုက်နာဆောင်ရွက်ရန် ပျက်ကွက်သည့် အကြိမ်နှင့် အမျိုးအစား၊ အဆိုပြုသည့် ကုစားမှုဆောင်ရွက်ချက်များနှင့်ကုစားမှုပြီးမြောက်ရမည့် အချိန်သတ်မှတ်ချက်များ၊



(cc) လုပ်ငန်းခွင်နှင့် လူမှုအဖွဲ့အစည်း၏ ကျန်းမာရေး၊ ဘေးအန္တရာယ် ကင်းရှင်းရေးနှင့် ပတ်ဝန်းကျင်နှင့်စပ်လျဉ်း၍ ဖြစ်ပွားသော မတော် တဆမှုများနှင့် ဖြစ်စဉ်ဖြစ်ရပ်များ၊

(စစ) ပတ်ဝန်းကျင်စီမံခန့်ခွဲမှုအစီအစဉ်အရ သတ်မှတ်ထားသည့် သို့မဟုတ် အခြားလိုအပ်သည့် ပတ်ဝန်းကျင်ဆိုင်ရာအတိုင်းအတာနှင့် စည်းကမ်း ချက်များ ဆိုင်ရာအချက်အလက်များအား စောင့်ကြပ်ကြည့်ရှုမှု။

(ဇ) စီမံကိန်းအဆိုပြုသူသည် တည်ဆောက်ရေးအဆင့်လုပ်ငန်းများ ဆောင်ရွက် ပြီးနောက်တွင် စီမံကိန်း၏ လုပ်ငန်းခွင်မြေပုံများ၊ လုပ်သားနေရာထိုင်ခင်း စီမံချက်များ၊ တည်ဆောက်ရေးလုပ်ငန်းကို ဤပတ်ဝန်းကျင်ထိန်းသိမ်းရေး ဆိုင်ရာ လိုက်နာဆောင်ရွက်မှု သက်သေခံလက်မှတ်နှင့်အညီ ဆောင်ရွက် ခဲ့ကြောင်း အထောက်အထားများပါဝင်သည့် စီမံကိန်း၏အပြီးသတ်လုပ်ငန်း အစီအစဉ်များကို ကနဦးတင်ပြမည့် စောင့်ကြပ်ကြည့်ရှုမှုအစီအစဉ်နှင့်ပူးတွဲ၍ ပတ်ဝန်းကျင် ထိန်းသိမ်းရေးဦးစီးဌာနသို့ တင်ပြရမည်။

(ဆ) ယဉ်ကျေးမှုအမွေအနှစ်ထိန်းသိမ်းစောင့်ရှောက်ရေးဆိုင်ရာ စည်းကမ်းသတ်မှတ်ချက် များ။ စီမံကိန်းဆောင်ရွက်မည့် နေရာဒေသများတွင် မြေပေါ်/မြေအောက်ရှိ ရှေးဟောင်း ယဉ်ကျေးမှုအမွေအနှစ်နှင့်သက်ဆိုင်သည့် အထောက်အထားများ၊ ရှေးဟောင်းဝတ္ထုပစ္စည်းများ၊ ရှေးဟောင်းအဆောက်အအုံများ တွေ့ရှိပါက ရှေးဟောင်း သုတေသနနှင့် အမျိုးသားပြတိုက်ဦးစီးဌာနသို့ ချက်ချင်း ဆက်သွယ် သတင်းပို့ အကြောင်းကြား ရမည်။

(ဇ) လူမှုတာဝန်သိအစီအစဉ်(CSR)ဆိုင်ရာစည်းကမ်းသတ်မှတ်ချက်များ။ လူမှုတာဝန်သိ အစီအစဉ်နှင့်စပ်လျဉ်း၍ အောက်ပါတို့ကို လိုက်နာဆောင်ရွက်ရမည်-

(၁) စီမံကိန်းအဆိုပြုသူသည် စီမံကိန်းကြောင့် ထိခိုက်ခံစားရသူများအား လက်ရှိ သို့မဟုတ် စီမံကိန်းမဆောင်ရွက်မီကာလထက် မနိမ့်ကျသော လူမှုစီးပွားရေး တည်ငြိမ်ခိုင်မာမှုရရှိသည်အထိ ဆောင်ရွက်ပေးရန်နှင့် သက်မွေးဝမ်းကျောင်း လုပ်ငန်းများ ပြန်လည်တည်ထောင်ရေးနှင့် ပြန်လည်နေရာချထားရေးအစီ အစဉ်များကို စီမံကိန်းကြောင့် ထိခိုက်ခံစားရသူများ၊ သက်ဆိုင်ရာအစိုးရဌာန၊



အဖွဲ့အစည်းများ၊ အခြားသက်ဆိုင်သူများနှင့် တိုင်ပင်ဆွေးနွေး၍ လိုအပ်သလို ပံ့ပိုးနိုင်ရေး စီစဉ်ဆောင်ရွက်ရမည်။

(၂) ဒေသဖွံ့ဖြိုးရေးလုပ်ငန်းများ (Community Development Plan) ဆောင်ရွက် ရာတွင် သက်ဆိုင်ရာဒေသရှိ ဌာနဆိုင်ရာများ၊ မြို့နယ်ဖွံ့ဖြိုးတိုးတက်ရေး စီမံကိန်း (Township Development Plans) များနှင့် ချိတ်ဆက်ဆောင်ရွက် ရန်နှင့် စီမံကိန်းအနီးရှိ ဒေသခံပြည်သူများ၊ ဆက်စပ်ပတ်သက်သူများနှင့် စဉ်ဆက် မပြတ်တွေ့ဆုံဆွေးနွေးပြီး ၎င်းတို့၏ အကြံပြုချက်နှင့် လိုအပ်ချက် များအား အလေးထားပေါင်းစပ် ဆောင်ရွက်ရမည်။

(ဈ) အများပြည်သူသိရှိနိုင်ရေးဆိုင်ရာစည်းကမ်းသတ်မှတ်ချက်များ။ စီမံကိန်းအဆိုပြု သူသည် အတည်ပြုထားသည့် ပတ်ဝန်းကျင်စီမံခန့်ခွဲမှုအစီအစဉ်ကို စီမံကိန်းနှင့် ဆက်စပ်ပတ်သက်သူများနှင့် အများပြည်သူများသိရှိနိုင်ရေးအတွက် မြန်မာဘာသာ ဖြင့် ရေးသားဖော်ပြထားသော အကျဉ်းချုပ်အစီရင်ခံစာနှင့် လိုက်နာ ဆောင်ရွက်မည့် ပတ်ဝန်းကျင်နှင့်လူမှုဆိုင်ရာကတိကဝတ်များအား ဖြန့်ဝေအသိပေး ထုတ်ဖော် ကြေညာရမည်။

(ည) စောင့်ကြပ်ကြည့်ရှုမှုအစီအစဉ်ဆိုင်ရာစည်းကမ်းသတ်မှတ်ချက်များ။ စောင့်ကြပ် ကြည့်ရှုမှုအစီအစဉ်နှင့်စပ်လျဉ်း၍ အောက်ပါအတိုင်း လိုက်နာဆောင်ရွက်ရမည်-

(၁) စီမံကိန်းအဆိုပြုသူသည် သက်ဆိုင်ရာ အခွင့်အမိန့်ရ အဖွဲ့အစည်းထံမှစာဖြင့် ခွင့်ပြုချက်ကို လက်ခံရရှိသည့်အခါ အကြိုတည်ဆောက်ခြင်း၊ တည်ဆောက်ခြင်း၊ လုပ်ငန်းလည်ပတ်ဆောင်ရွက်ခြင်း၊ လုပ်ငန်းရပ်စဲခြင်း၊ လုပ်ငန်းပိတ်သိမ်းခြင်း၊ လုပ်ငန်းပိတ်သိမ်းပြီးကာလဟူသည့် စီမံကိန်းအဆင့်အားလုံးတွင် ဆိုးကျိုး သက်ရောက်မှု အားလုံးအတွက် စီမံကိန်းနှင့်ဆက်စပ်ဆောင်ရွက်မှုများအပေါ် မိမိကိုယ်မိမိ ဘက်စုံစောင့်ကြပ်ကြည့်ရှုစစ်ဆေးခြင်းကို လက်တွေ့စဉ်ဆက် မပြတ် ဆောင်ရွက်ရမည့်အပြင် သက်ဆိုင်ရာ ဥပဒေများ၊ နည်းဥပဒေများ၊ ပတ်ဝန်းကျင်ထိခိုက်မှုဆန်းစစ်ခြင်းဆိုင်ရာ လုပ်ထုံးလုပ်နည်းနှင့် စံချိန်စံညွှန်းများ၊ ပတ်ဝန်းကျင်ထိန်းသိမ်းရေးဆိုင်ရာ လိုက်နာဆောင်ရွက်မှု သက်သေခံလက်မှတ်ပါ စည်းကမ်းသတ်မှတ်ချက်များနှင့် ပတ်ဝန်းကျင်စီမံခန့်ခွဲမှုအစီအစဉ်ပါ ကတိ ကဝတ်များကို လိုက်နာဆောင်ရွက်ရမည်။



- (၂) စီမံကိန်းအဆိုပြုသူသည် ပတ်ဝန်းကျင်ထိန်းသိမ်းရေးဆိုင်ရာ လိုက်နာဆောင်ရွက်မှု သက်သေခံလက်မှတ်တွင် သတ်မှတ်ဖော်ပြထားသည့် စောင့်ကြပ်ကြည့်ရှုရေး လုပ်ငန်းများကို မိမိအစီအစဉ်ဖြင့် ဆောင်ရွက်ရန်၊ ပတ်ဝန်းကျင် စီမံခန့်ခွဲမှုအစီအစဉ်တွင် ဖော်ပြထားသည့် စောင့်ကြပ်ကြည့်ရှုရေးလုပ်ငန်းများကို မိမိအစီအစဉ်ဖြင့် ဆောင်ရွက်ရာမှ ရရှိသောရလဒ်များကို မှတ်တမ်းတင်ထိန်းသိမ်းထားရန်၊ ယင်းမှတ်တမ်းများတွင် နမူနာစုဆောင်းရယူခြင်းနှင့် ဓာတ်ခွဲဆန်းစစ်ခြင်း ရလဒ်များ၊ ကိရိယာဖြင့်တိုင်းတာချက်များ၊ ချိန်ညှိတွက်ချက်ခြင်းများ (Calibrations)၊ စစ်ဆေးခြင်းများ၊ စမ်းသပ်ခြင်းနှင့် စာရင်းကောက်ခြင်း၊ အချက်အလက်အခြေခံ အဖြစ်အသုံးပြုသည့် ဆန်းစစ်လေ့လာမှုများစသည်တို့ ပါဝင်ရမည်။ မှတ်တမ်းများ အားလုံးသည် ဖတ်ရှုနိုင်ရမည်ဖြစ်ပြီး ကြောင်းကျိုးညီညွတ်စွာ ဖြင့် အသုံးပြုနိုင်ရမည်။ ပြင်ဆင်ဖြည့်စွက်မှုများရှိပါက မူရင်းမှတ်တမ်းနှင့် ပြင်ဆင်ဖြည့်စွက်ထားသော မှတ်တမ်းနှစ်မျိုးလုံးကို ဖတ်ရှုနိုင်သည့် သို့မဟုတ် ပြန်လည်ဖော်ဆောင် ရယူနိုင်သည့်နည်းလမ်းဖြင့် ပြင်ဆင်ဖြည့်စွက်ရမည်။ ဝန်ကြီးဌာနမှစာဖြင့် သီးခြားရေးသား သဘောတူထားခြင်းမရှိပါက မှတ်တမ်းများအားလုံးကို ထိန်းသိမ်းထားရမည်။
- (၃) စောင့်ကြပ်ကြည့်ရှုမည့်နယ်ပယ် (ဧရ၊ လေ၊ ဆူညံသံ) များ၊ နည်းစနစ်များ၊ နမူနာစုဆောင်းခြင်းနှင့် ဓာတ်ခွဲစမ်းသပ်ခြင်း၊ စောင့်ကြပ်တိုင်းတာမည့်နေရာ၊ အကြိမ်အရေအတွက်၊ အချိန်ဇယားနှင့် မှတ်တမ်းတင်ခြင်းနှင့် အစီရင်ခံခြင်း စသည်တို့ကိုရေးဆွဲ၍ အကောင်အထည်ဖော်ဆောင်ရွက်ပြီး သယံဇာတနှင့် သဘာဝပတ်ဝန်းကျင်ထိန်းသိမ်းရေးဝန်ကြီးဌာနသို့ (၆)လ တစ်ကြိမ် တင်ပြရန်နှင့် အများပြည်သူသိရှိစေရန် ဝန်ကြီးဌာနသို့ တင်ပြသည့် နေ့ရက် မှ (၁၀) ရက် အတွင်း ထုတ်ဖော်ကြေညာရမည်။
- (၄) အစီရင်ခံစာပါပတ်ဝန်းကျင်စီမံခန့်ခွဲမှုအစီအစဉ်တွင် ဖော်ပြထားသည့် ကုစား ပြင်ဆင်ရေးလုပ်ငန်းများ၊ ကြိုတင်ကာကွယ်ရေးလုပ်ငန်းများ လိုက်နာဆောင်ရွက်ရန်နှင့် စောင့်ကြပ်ကြည့်ရှုရေးအစီအစဉ်တွင် ဖော်ပြထားသည့် ကတိကဝတ်အတိုင်း လိုက်နာအကောင်အထည်ဖော်ဆောင်ရွက်ရမည်။
- (၅) စီမံကိန်းအဆိုပြုသူသည် စောင့်ကြပ်ကြည့်ရှုမှုအစီရင်ခံစာအား ဤဝန်ကြီးဌာနသို့ တင်ပြသည့် နေ့ရက်မှ(၁၀)ရက်အတွင်း အမျိုးသားလုံခြုံရေးဆိုင်ရာ



ကိစ္စရပ်များမှတစ်ပါး အများပြည်သူသိရှိနိုင်ရန် စီမံကိန်း၏ ဝက်ဘ်ဆိုဒ်တွင် လည်းကောင်း၊ စာကြည့်တိုက်များ၊ ပြည်သူ့ခန်းမများစသည့် အများပြည်သူ စုဝေးရာနေရာများတွင်လည်းကောင်း၊ စီမံကိန်းရုံးဌာနများတွင်လည်းကောင်း အများပြည်သူသိရှိနိုင်စေရန် တင်ပြရမည်။ မည်သည့်အဖွဲ့အစည်း သို့မဟုတ် ပုဂ္ဂိုလ်မဆို စောင့်ကြပ်ကြည့်ရှုမှုအစီရင်ခံစာ၏ ဒီဂျစ်တယ်မိတ္တူကို တောင်းခံ နိုင်ပြီး စီမံကိန်းအဆိုပြုသူသည် ယင်းတောင်းခံချက်ကို ရရှိပြီးနောက် (၁၀)ရက် အတွင်း ဒီဂျစ်တယ်မိတ္တူကို အီးမေးလ်ဖြင့်ဖြစ်စေ၊ တောင်းခံသူနှင့် သဘော တူညီထားသည့် အခြားနည်းလမ်းဖြင့်ဖြစ်စေ ပေးပို့ဆောင်ရွက်ရမည်။

- (၆) စီမံကိန်းအဆိုပြုသူသည် စီမံကိန်းလုပ်ငန်းများ သို့မဟုတ် စီမံကိန်းနှင့် ဆက်စပ် သည့် လုပ်ငန်းများကို ဆောင်ရွက်နေသည့် စီမံကိန်းရုံး၊ စီမံကိန်းလုပ်ငန်းခွင် နေရာနှင့် အခြားမည်သည့်နေရာကိုမဆို ဝန်ကြီးဌာနမှဖြစ်စေ၊ ဝန်ကြီးဌာနအား ကိုယ်စားပြုသူများမှဖြစ်စေ စောင့်ကြပ်ကြည့်ရှုစစ်ဆေးခြင်း နှင့်စပ်လျဉ်း၍ ပုံမှန်အလုပ်ချိန်အတွင်း မည်သည့်အချိန်တွင်မဆို ဝင်ရောက်ကြည့်ရှုနိုင်ရေး ခွင့်ပြုရမည်။
- (၇) အရေးပေါ်အခြေအနေတစ်ရပ် ဖြစ်ပေါ်လျှင်သော်လည်းကောင်း၊ စီမံကိန်းသည် သက်ဆိုင်ရာပတ်ဝန်းကျင်နှင့် လူမှုရေးဆိုင်ရာ သတ်မှတ်ချက်များအား ချိုးဖောက်သည် သို့မဟုတ် ချိုးဖောက်နိုင်ဖွယ်ရှိသည်ဟု ဝန်ကြီးဌာနက ထင်မြင်ယူဆလျှင်သော်လည်းကောင်း၊ ဝန်ကြီးဌာနက သတ်မှတ်သည့်မည် သည့်အချိန်တွင်မဆို စီမံကိန်းလုပ်ငန်းခွင်ရှိ မည်သည့်နေရာမဆို ချက်ချင်း ဝင်ရောက်နိုင်ရေး ခွင့်ပြုရမည်။
- (၈) စီမံကိန်းအဆိုပြုသူသည် ဝန်ကြီးဌာနက စစ်ဆေးခြင်းကို ဆောင်ရွက်ရန် လိုအပ်သည့် ဓာတ်ပုံရိုက်ကူးခြင်း၊ အသံသွင်းခြင်း၊ ဗီဒီယိုရိုက်ကူးခြင်း၊ မြေသား၊ နုန်းအနည်အနှစ်၊ ရေနှင့်လေ နမူနာများရယူခြင်းနှင့် ကွန်ပျူတာများကို စစ်ဆေးခြင်း၊ ဒီဂျစ်တယ်စာတွဲများအပါအဝင် စာရွက်စာတမ်းအထောက် အထားများကို မိတ္တူကူးခြင်း၊ လူပုဂ္ဂိုလ်များကို တွေ့ဆုံမေးမြန်းခြင်းနှင့် လိုအပ်သည်ဟု ယူဆသည့် အခြားစုံစမ်းစစ်ဆေးခြင်းအပါအဝင် မည်သည့် နည်းလမ်းဖြင့်မဆို စစ်ဆေးဆောင်ရွက်ခြင်းကို လိုက်နာဆောင်ရွက်ရမည်။



(၉) ဝန်ကြီးဌာနမှဖြစ်စေ၊ ဝန်ကြီးဌာနအား ကိုယ်စားပြုသူများမှဖြစ်စေ ပတ်ဝန်းကျင် စစ်ဆေးသည့် ကုန်ကျစရိတ်များ၊ စစ်ဆေးသူများအတွက် ကုန်ကျစရိတ်များ ကျခံခြင်းနှင့် ပတ်သက်၍ ပတ်ဝန်းကျင်ထိခိုက်မှုဆန်းစစ်ခြင်းဆိုင်ရာ လုပ်ထုံး လုပ်နည်း အပိုဒ် ၁၂၂ နှင့်အညီ စီမံကိန်းအဆိုပြုသူမှ ကျခံရမည်။

သက်သေခံလက်မှတ်ဆိုင်ရာစည်းကမ်းချက်များ

၈။ သက်သေခံလက်မှတ်ဆိုင်ရာ စည်းကမ်းချက်များနှင့်ပတ်သက်၍ အောက်ဖော်ပြပါ အချက် တို့ကို လိုက်နာဆောင်ရွက်ရမည်-

- (က) သက်တမ်းသည် ထုတ်ပေးသည့်နေ့ရက်မှစ၍ (၅)နှစ် ဖြစ်သည်။ စီမံကိန်းအဆိုပြုသူ သည် ပတ်ဝန်းကျင်ထိန်းသိမ်းရေးဆိုင်ရာ လိုက်နာဆောင်ရွက်မှု သက်သေခံလက်မှတ် သက်တမ်းမကုန်ဆုံးမီ(၆)လ ကြိုတင်၍ သက်တမ်းတိုးရန် ဝန်ကြီးဌာနသို့ လျှောက် ထားရမည်။
- (ခ) စီမံကိန်းအဆိုပြုသူသည် သက်သေခံလက်မှတ်ရရှိပြီး ပထမ(၂)နှစ်အတွင်း စီမံကိန်း၏ အကောင်အထည်ဖော်မှုကို စတင်ဆောင်ရွက်ရမည်။ ထိုသို့ဆောင်ရွက်ခြင်းကို စတင် ဆောင်ရွက်သည့်နေ့မှ ရက်ပေါင်း(၃၀)ထက် နောက်မကျစေဘဲ ဤဦးစီးဌာနသို့ စာဖြင့် သတင်းပို့ အကြောင်းကြားရမည့်အပြင် စီမံကိန်းကို အကောင်အထည်ဖော်ရာတွင် ပါဝင်သော ဆောင်ရွက်မှုများကို သတ်မှတ်ဖော်ပြရမည်။
- (ဂ) စီမံကိန်းအဆိုပြုသူသည် စီမံကိန်းအကောင်အထည်ဖော်မှုကို မည်သည့်အတွက်ကြောင့် စတင်နိုင်ခြင်းမရှိကြောင်းနှင့် စတင်အကောင်အထည်ဖော်နိုင်ရန် အချိန်ကာလမည်မျှ လိုအပ်ကြောင်းကို အကျိုးအကြောင်းဖော်ပြ၍ ထိုလိုအပ်သည့်ကာလအတွက် အချိန်တိုး ပေးရန် တင်ပြချက်အရ ဝန်ကြီးဌာနက အချိန်တိုးပေးသည့်ကိစ္စမှတစ်ပါး ပတ်ဝန်းကျင် ထိန်းသိမ်းရေးဆိုင်ရာ လိုက်နာဆောင်ရွက်မှု သက်သေခံလက်မှတ် ရရှိပြီး (၂) နှစ် အတွင်း စီမံကိန်းကိုထိရောက်စွာ အကောင်အထည်ဖော်မှုအား စတင်ဆောင်ရွက်ခြင်း မပြုလျှင် ကနဦးပတ်ဝန်းကျင်ဆန်းစစ်ခြင်းအစီရင်ခံစာကို အသစ်ပြုလုပ်တင်ပြရမည်။
- (ဃ) စီမံကိန်းအကောင်အထည်ဖော်ဆောင်ရွက်ရာတွင် တစ်ဖက်ပါအချက်များ တွေ့ရှိရပါက ပတ်ဝန်းကျင်ထိန်းသိမ်းရေးဆိုင်ရာ လိုက်နာဆောင်ရွက်မှု သက်သေခံလက်မှတ်ပါ စည်းကမ်းချက်များကို ဝန်ကြီးဌာနမှ ပြင်ဆင်ခြင်း သို့မဟုတ် ကနဦးပတ်ဝန်းကျင် ဆန်းစစ်ခြင်းအစီရင်ခံစာကို ပြန်လည်ပြင်ဆင်စေပြီး တင်ပြရန်ညွှန်ကြားပါက စီမံကိန်း အဆိုပြုသူက လိုက်နာဆောင်ရွက်ရမည်-



- (၁) စီမံကိန်းကြောင့် အမှန်တကယ်ထိခိုက်မှု သို့မဟုတ် ထိခိုက်နိုင်မှုများကို လျော့ချရန် ဆောင်ရွက်မှုများသည် ပြည့်စုံမှုမရှိခြင်း သို့မဟုတ် လုံလောက်မှု မရှိခြင်း၊
- (၂) စီမံကိန်း၏ ဆိုးကျိုးသက်ရောက်မှုများသည် မည်ကဲ့သို့ ထိခိုက်မှုဖြစ်စေကြောင်း သို့မဟုတ် ဖြစ်စေနိုင်ကြောင်း သို့မဟုတ် ဖြစ်လာကြောင်း သိရှိနိုင်ရန် သတင်း အချက်အလက်သစ်များ ထွက်ပေါ်လာခြင်း၊
- (၃) စီမံကိန်းသည် ကနဦးပတ်ဝန်းကျင်ဆန်းစစ်ခြင်းအစီရင်ခံစာကို မူလအတည်ပြု ခဲ့သည့်အချိန်မှ ကြိုတင်သိမြင်နိုင်ခြင်းမရှိသော ဆိုးကျိုးသက်ရောက်မှုများရှိခြင်း၊
- (၄) စီမံကိန်း၏ ဆိုးကျိုးသက်ရောက်မှုများသည် မူလကနဦးပတ်ဝန်းကျင်ဆန်းစစ်ခြင်း အစီရင်ခံစာ၊ ပတ်ဝန်းကျင်ထိန်းသိမ်းရေးဆိုင်ရာ လိုက်နာဆောင်ရွက်မှု သက်သေခံလက်မှတ်နှင့် စည်းကမ်းချက်များထုတ်ပေးခြင်း၊ ပြင်ဆင်ခြင်း၊ တင်သွင်းခြင်းနှင့် အတည်ပြုခြင်းများအတွက် အခြေခံအချက်များ ထုတ်ဖော် ခဲ့စဉ်က မျှော်မှန်းထားသည့် ထိခိုက်မှုထက် ပိုမိုကြီးမားခြင်း၊
- (၅) အကောင်းဆုံးရရှိနိုင်သော နည်းလမ်း အဓိပ္ပာယ်ဖွင့်ဆိုချက်အရ စီမံကိန်း၏ ဆိုးကျိုးသက်ရောက်မှုကို ထူးခြားစွာ လျော့ချနိုင်ခြင်း၊
- (၆) စီမံကိန်း၏ ဆိုးကျိုးသက်ရောက်မှုများကို စီမံကိန်းတွင် စီးပွားရေးအရ သိသိ သာသာအပိုကုန်ကျစရိတ်မဖြစ်စေဘဲ အလေ့အကျင့်ကောင်းများဖြင့် လျော့ချ နိုင်ခြင်း၊
- (၇) ပတ်ဝန်းကျင်ထိန်းသိမ်းရေးဆိုင်ရာ လိုက်နာဆောင်ရွက်မှု သက်သေခံလက် မှတ်တွင် သတ်မှတ်ထားသော နည်းလမ်းများ/စည်းကမ်းချက်များသည် ဆိုးကျိုး သက်ရောက်မှုများကို လျော့ချရာတွင် မလိုအပ်တော့ဟု ဆုံးဖြတ်နိုင်ခြင်း။

၉။ ပတ်ဝန်းကျင်ထိန်းသိမ်းရေးရန်ပုံငွေဆိုင်ရာစည်းကမ်းချက်များ။ ပတ်ဝန်းကျင်ထိန်းသိမ်းရေး ဆိုင်ရာ ရန်ပုံငွေနှင့်စပ်လျဉ်း၍ အောက်ပါတို့ကို လိုက်နာဆောင်ရွက်ရမည်-

- (က) ပတ်ဝန်းကျင်ထိန်းသိမ်းရေးနည်းဥပဒေ ၃၀ နှင့်အညီ ညစ်ညမ်းမှု (ထုတ်လွှတ်မှု၊ စွန့်ပစ်ပစ္စည်း) ဖြစ်စေခြင်းအတွက် ပေးဆောင်ငွေများ၊ သယံဇာတအသုံးပြုမှုနှင့် ရေပူစနစ် ဝန်ဆောင်မှုများမှ အကျိုးရရှိခြင်းအတွက် ပတ်ဝန်းကျင်ထိန်းသိမ်းရေး ရန်ပုံငွေတွင် ပေးဆောင်ငွေများအဖြစ်ထည့်ဝင်ရန် ပတ်ဝန်းကျင်ထိန်းသိမ်းရေး



ကော်မတီ၏ အတည်ပြုချက်ဖြင့် ဤဝန်ကြီးဌာနက သတ်မှတ်ပါက စီမံကိန်းအဆိုပြုသူမှ ငွေကြေးထည့်ဝင်ရမည်။

- (ခ) စီမံကိန်းအဆိုပြုသူသည် ငွေရေးကြေးရေး အာမခံချက်များအားလုံးကို ဝန်ကြီးဌာနမှ ပတ်ဝန်းကျင်ထိန်းသိမ်းရေးကော်မတီ၏ အတည်ပြုချက်ဖြင့် သတ်မှတ်/ပြင်ဆင် တောင်းခံပါက ထည့်ဝင်ရမည်။
- (ဂ) စီမံကိန်းအဆိုပြုသူသည် ပတ်ဝန်းကျင်စီမံခန့်ခွဲမှုအစီအစဉ်ကို အကောင်အထည်ဖော် ဆောင်ရွက်နိုင်ရေးအတွက် အစီရင်ခံစာတွင် ဖော်ပြထားသည့်အတိုင်း ရန်ပုံငွေ ထူထောင် ထားရှိရမည်။
- (ဃ) စီမံကိန်းအဆိုပြုသူအနေဖြင့် ပတ်ဝန်းကျင်စီမံခန့်ခွဲမှုအစီအစဉ်ပါ ပတ်ဝန်းကျင် ထိန်းသိမ်းရေးလုပ်ငန်းများအတွက် ထည့်သွင်းဖော်ပြထားသည့် လျာထားအသုံးစရိတ် များနှင့်ပတ်သက်၍ သီးခြားငွေစာရင်းဖွင့်လှစ်ထားသော အထောက်အထား အချက် အလက်ဖြင့် ထည့်သွင်းဖော်ပြရမည်။

အထွေထွေစည်းကမ်းချက်များ

၁၀။ စီမံကိန်းအဆိုပြုသူသည် စီမံကိန်းဒီဇိုင်းနှင့် စီမံကိန်းလုပ်ငန်းများကို ပြင်ဆင်ရန်ရှိပါက ဝန်ကြီးဌာနသို့ ကြိုတင်အသိပေးတင်ပြရမည်။

၁၁။ ဤပတ်ဝန်းကျင်ထိန်းသိမ်းရေးဆိုင်ရာ လိုက်နာဆောင်ရွက်မှု သက်သေခံလက်မှတ်သည် ဤလက်မှတ်ပါ လုပ်ငန်းနှင့်သာ သက်ဆိုင်စေရမည်။

၁၂။ ဤပတ်ဝန်းကျင်ထိန်းသိမ်းရေးဆိုင်ရာ လိုက်နာဆောင်ရွက်မှု သက်သေခံလက်မှတ်သည် ပတ်ဝန်းကျင်ထိန်းသိမ်းရေးနှင့် လူမှုရေးဆိုင်ရာ လိုက်နာဆောင်ရွက်ရန်ဖြစ်ပြီး စီမံကိန်းလုပ်ငန်း ဆောင်ရွက်ခွင့်ပြုမိန့်မှာ သက်ဆိုင်ရာဌာန၏ မူဝါဒ၊ ဥပဒေ၊ နည်းဥပဒေများ၊ လုပ်ထုံးလုပ်နည်း၊ လမ်းညွှန်ချက်များနှင့်အညီ ဆောင်ရွက်ရန်ဖြစ်သည်။ စီမံကိန်းသက်တမ်းအတွင်း စစ်ဆေးမှုပြုလုပ် ချိန်တွင် ခွင့်ပြုမိန့်စာရွက်စာတမ်း အထောက်အထားများအားလုံးကို တင်ပြရမည်။

၁၃။ စီမံကိန်းပိုင်ရှင်နှင့် အဆိုပြုထားသောလွှဲပြောင်းလက်ခံသူတို့၏ ပူးပေါင်းလျှောက်ထားချက်အရ ဤသက်သေခံလက်မှတ် သို့မဟုတ် ယင်း၏အစိတ်အပိုင်းတစ်ရပ်ရပ်ကို အဆိုပြုထားသော လွှဲပြောင်း လက်ခံသူထံ ဝန်ကြီးဌာန၏ ခွင့်ပြုချက်ရရှိပြီးမှသာ လွှဲပြောင်းရမည်။

၁၄။ ပတ်ဝန်းကျင်ထိခိုက်မှုဆန်းစစ်ခြင်းဆိုင်ရာ လုပ်ထုံးလုပ်နည်း၊ အပိုဒ် ၁၀၂ အရ စီမံကိန်း အဆိုပြုသူသည် မိမိကိုယ်တိုင်ကြောင့်ဖြစ်စေ မိမိကိုယ်စားဆောင်ရွက်ရန် ခန့်ထားခြင်း သို့မဟုတ် ငှားရမ်းခြင်း သို့မဟုတ် အခွင့်အာဏာပေးခြင်း ပြုထားသည့် ကန်ထရိုက်တာ၊ လက်ခွဲဆောင်ရွက်



ပေးသူ ဆပ်ကန်ထရိုက်တာ၊ အရာရှိ၊ အလုပ်သမား၊ ကိုယ်စားလှယ် သို့မဟုတ် အတိုင်ပင်ခံများ၏ ပြုလုပ်မှု သို့မဟုတ် ပျက်ကွက်မှုကြောင့်ဖြစ်စေ ပေါ်ပေါက်သည့် ဆိုးကျိုးသက်ရောက်မှုများ အားလုံး တို့အတွက် တာဝန်ရှိသည်။

၁၅။ စီမံကိန်းအဆိုပြုသူသည် ဤပတ်ဝန်းကျင်ထိန်းသိမ်းရေးဆိုင်ရာ လိုက်နာဆောင်ရွက်မှု သက်သေခံလက်မှတ်ပါ စည်းကမ်းချက်များကို လိုက်နာမှုမရှိပါက ပတ်ဝန်းကျင်ထိန်းသိမ်းရေး ဥပဒေ၊ နည်းဥပဒေများ၊ လုပ်ထုံးလုပ်နည်းများနှင့်အညီ အရေးယူခြင်းခံရမည်။