



ပြည်ထောင်စုသမ္မတမြန်မာနိုင်ငံတော်အစိုးရ
သယံဇာတနှင့်သဘာဝပတ်ဝန်းကျင်ထိန်းသိမ်းရေးဝန်ကြီးဌာန
ပတ်ဝန်းကျင်ထိန်းသိမ်းရေးဆိုင်ရာလိုက်နာဆောင်ရွက်မှု သက်သေခံလက်မှတ်
(Environmental Compliance Certificate - ECC)

သက်သေခံလက်မှတ်အမှတ်။ ECC (၁၀၂၄) ရက်စွဲ။ ၂၀၂၄ ခုနှစ်၊ အောက်တိုဘာလ ၁၁ ရက်
 သယံဇာတနှင့်သဘာဝပတ်ဝန်းကျင်ထိန်းသိမ်းရေးဝန်ကြီးဌာနသည် ပတ်ဝန်းကျင်ထိန်းသိမ်းရေး
 ဥပဒေ (ပြည်ထောင်စုလွှတ်တော် ဥပဒေအမှတ် ၉/၂၀၁၂) နှင့် ပတ်ဝန်းကျင်ထိခိုက်မှုဆန်းစစ်ခြင်းဆိုင်ရာ
 လုပ်ထုံးလုပ်နည်း (အမိန့်ကြော်ငြာစာအမှတ် ၆၁၆/၂၀၁၅) တို့အရ နောက်ဆက်တွဲ (က) တွင် ဖော်ပြ
 ထားသော အဆိုပြုစီမံကိန်းအား နောက်ဆက်တွဲ (ခ) ပါ စည်းကမ်းချက်များကို လိုက်နာဆောင်ရွက်
 စေလျက် ဤပတ်ဝန်းကျင်ထိန်းသိမ်းရေးဆိုင်ရာ လိုက်နာဆောင်ရွက်မှု သက်သေခံလက်မှတ်
 (Environmental Compliance Certificate - ECC) ကို ထုတ်ပေးလိုက်သည်-

- (က) စီမံကိန်းအဆိုပြုသူ - ဦးလူမော်မြင့်မောင် (Managing Director)
- (ခ) ဆက်သွယ်ရန် လိပ်စာ - Shwe Wah Nadi Agriculture Production Company Limited
 ည/၇၃၊ ယုဇနလမ်း၊ ဘုရင့်နောင်ပွဲရုံနယ်မြေ၊ (၁) ရပ်ကွက်၊ မရမ်းကုန်း
 မြို့နယ်၊ ရန်ကုန်တိုင်းဒေသကြီး။ ဖုန်း-၀၉ ၄၄၄၃၃၁၄၄၅
- (ဂ) စီမံကိန်းအမျိုးအစား - ဆန်စပါးအခြေခံ တန်ဖိုးမြှင့်ဆန် ထုတ်လုပ်ရောင်းချခြင်းလုပ်ငန်း
- (ဃ) စီမံကိန်းကာလ - အခွင့်အမိန့်ရအဖွဲ့အစည်းက ခွင့်ပြုသည့်ကာလ
- (င) စီမံကိန်း၏ အရွယ်အစား - မြေဧရိယာ (၄.၀၅) ဧက
- (စ) စီမံကိန်းတည်နေရာ - ဧရာဝတီတိုင်းဒေသကြီး၊ မအူပင်ခရိုင်၊ ညောင်တုန်းမြို့နယ်၊
 အရွဲကျေးရွာအုပ်စု၊ ကွင်းအမှတ်- ၃၄၉ (အမြောင်ကွင်း)၊
 ဦးပိုင်အမှတ်-၈၉/၂။
- (ဆ) ECC သက်တမ်း (၅)နှစ် - စတင်ထုတ်ပေးရက် - ၃-၉-၂၀၂၄
 သက်တမ်းကုန်ဆုံးရက် - ၂-၉-၂၀၂၉
- (ဇ) အတည်ပြုအစီရင်ခံစာ - ညွှန်ကြားရေးမှူးရုံး၊ ပတ်ဝန်းကျင်ထိန်းသိမ်းရေးဦးစီးဌာန၊
 ဧရာဝတီတိုင်း ဒေသကြီး၏ ၅-၄-၂၀၂၄ ရက်စွဲပါ စာအမှတ်၊ EIA/
 ဆန်းစစ်-၃ (EMP) (၁၀၄၇/၂၀၂၄) ဖြင့် တင်ပြသည့်
 “ပတ်ဝန်းကျင်စီမံခန့်ခွဲမှုအစီရင်ခံစာ (EMP)”



၁၁.၁၀.၂၀၂၄

ပြည်ထောင်စုဝန်ကြီး (ကိုယ်စား)
 (လှမောင်သိန်း၊ အမြဲတမ်းအတွင်းဝန်)
 သယံဇာတနှင့်သဘာဝပတ်ဝန်းကျင်ထိန်းသိမ်းရေးဝန်ကြီးဌာန

စည်းကမ်းချက်များ

၁။ စီမံကိန်းအဆိုပြုသူသည် အောက်ပါစည်းကမ်းချက်များကို လိုက်နာအကောင်အထည်ဖော်ဆောင်ရွက်ရမည်-

- (က) ဤသက်သေခံလက်မှတ်၏ နောက်ဆက်တွဲပါ စည်းကမ်းချက်များကို လိုက်နာဆောင်ရွက်ရန်၊
- (ခ) ပတ်ဝန်းကျင်နှင့်လူမှုဆိုင်ရာ ဆိုးကျိုးသက်ရောက်မှုများကို ကြိုတင်ကာကွယ်ရေး၊ အနိမ့်ဆုံး ဖြစ်စေရေးနှင့် ထိခိုက်မှုများကို ပြန်လည်ကုစားရေး ဆောင်ရွက်ပေးရန်၊
- (ဂ) စီမံကိန်းအဆိုပြုသူ၏ စီမံကိန်းဆိုင်ရာ ကတိကဝတ်များနှင့် လိုက်နာထမ်းဆောင်ရမည့် တာဝန်များကို သတ်မှတ်ရန်၊
- (ဃ) လက်ခံနိုင်သော ပတ်ဝန်းကျင်အရည်အသွေးဖြစ်စေရေးအတွက် စံချိန်စံညွှန်းများနှင့် အရည်အသွေးတိုင်းတာရေးနည်းလမ်းများ သတ်မှတ်ရန်၊
- (င) စောင့်ကြပ်ကြည့်ရှုခြင်းနှင့် အစီရင်ခံခြင်းတို့ကို ပုံမှန်ဆောင်ရွက်စေရန်၊
- (စ) စီမံကိန်းတွင် စဉ်ဆက်မပြတ် ဆောင်ရွက်သွားရမည့် ပတ်ဝန်းကျင်စီမံခန့်ခွဲရေး အစီအမံ တစ်ရပ်ကို ရေးဆွဲဆောင်ရွက်ရန်၊
- (ဆ) စောင့်ကြပ်ကြည့်ရှုမှုအစီရင်ခံစာအား (၆) လ တစ်ကြိမ် ရေးဆွဲတင်ပြရန်၊
- (ဇ) စီမံကိန်းအဆိုပြုသူသည် စီမံကိန်းအရွယ်အစား၊ တည်နေရာ၊ ဆက်သွယ်ရန်လိပ်စာ၊ လုပ်ငန်း ဆောင်ရွက်မှု ရှိ/ မရှိ အခြေအနေများ ပြောင်းလဲမှုရှိပါက ဝန်ကြီးဌာနသို့ ဆက်သွယ် အကြောင်းကြားရန်၊
- (ဈ) ဤဝန်ကြီးဌာနမှ အခါအားလျော်စွာ ထုတ်ပြန်သောအမိန့်၊ ညွှန်ကြားချက်များကို လိုက်နာ ဆောင်ရွက်ရန်၊
- (ည) ဤပတ်ဝန်းကျင်ထိန်းသိမ်းရေးဆိုင်ရာ လိုက်နာဆောင်ရွက်မှု သက်သေခံလက်မှတ်သည် လုပ်ငန်းဆောင်ရွက်ရန်အတွက် ခွင့်ပြုမိန့်ထုတ်ပေးခြင်း မဟုတ်ဘဲ ပတ်ဝန်းကျင် ထိန်းသိမ်းရေးဆိုင်ရာ စည်းကမ်းချက်များအား လိုက်နာဆောင်ရွက်ရန်ဖြစ်ပြီး မြေ အသုံးပြုခွင့်နှင့် လုပ်ငန်းဆောင်ရွက်ခွင့်ပြုမိန့်တို့နှင့်စပ်လျဉ်း၍ သက်ဆိုင်ရာဝန်ကြီးဌာန သို့မဟုတ် အခွင့်အမိန့်ရ အဖွဲ့အစည်းများ၏ မူဝါဒ၊ ဥပဒေ၊ နည်းဥပဒေများ၊ လုပ်ထုံးလုပ်နည်း၊ လမ်းညွှန်ချက်များ နှင့်အညီ ရယူလိုက်နာဆောင်ရွက်ရန်၊
- (ဋ) ဤသက်သေခံလက်မှတ်သည် လုပ်ငန်းပိုင်ဆိုင်မှုနှင့် သက်ဆိုင်ခြင်းမရှိစေရ။

၂။ သက်ဆိုင်ရာ ခွင့်ပြုမိန့်ထုတ်ပေးသည့်ဌာနမှ ခွင့်ပြုမိန့် ပယ်ဖျက်လျှင်သော်လည်းကောင်း၊ သက်တမ်းတိုးပေးခြင်း မရှိလျှင်သော်လည်းကောင်း၊ ပတ်ဝန်းကျင်ထိန်းသိမ်းရေးဆိုင်ရာ လိုက်နာဆောင်ရွက်မှု သက်သေခံလက်မှတ် သက်တမ်းရှိစေကာမူ ဤသက်သေခံလက်မှတ်၏ သက်တမ်းသည်လည်း အလိုအလျောက် ကုန်ဆုံးသည်ဟု မှတ်ယူရမည်။



Shwe Wah Nadi Agriculture Production Company Limitedမှ အကောင်အထည်ဖော် ဆောင်ရွက်လျက်ရှိသည့် ဆန်စပါးအခြေခံ တန်ဖိုးမြှင့်ဆန်ထုတ်လုပ်ရောင်းချခြင်းလုပ်ငန်း၏ စီမံကိန်းအကြောင်းအရာ

၁။ ရော့ဝတီတိုင်းဒေသကြီး၊ မအူပင်ခရိုင်၊ ညောင်တုန်းမြို့နယ်၊ အရွဲကျေးရွာအုပ်စု၊ ကွင်းအမှတ် (၃၄၉) (အမြောင်ကွင်း)၊ ဦးပိုင်အမှတ် (၈၉/၂)၊ မြေဧရိယာ (၄.၀၅) ဧကတွင် အကောင်အထည်ဖော် ဆောင်ရွက်လျက်ရှိသည့် ဆန်စပါးအခြေခံ တန်ဖိုးမြှင့်ဆန်ထုတ်လုပ်ရောင်းချခြင်းလုပ်ငန်းအတွက် ညွှန်ကြားရေးမှူးရုံး၊ ပတ်ဝန်းကျင်ထိန်းသိမ်းရေးဦးစီးဌာန၊ ရော့ဝတီတိုင်းဒေသကြီး၏ ၅-၄-၂၀၂၄ ရက်စွဲပါ စာအမှတ်၊ EIA/ ဆန်းစစ်-၃ (EMP) (၁၀၄၇/ ၂၀၂၄) ဖြင့် တင်ပြခဲ့သည့် တတိယပုဂ္ဂိုလ် ဦးဗညားအောင်မှပြုစုသော အပြီးသတ် ပတ်ဝန်းကျင်စီမံခန့်ခွဲမှုအစီအစဉ်ကို ပတ်ဝန်းကျင် ထိန်းသိမ်းရေး ဆိုင်ရာ လိုက်နာဆောင်ရွက်မှု သက်သေခံလက်မှတ် (Environmental Compliance Certificate - ECC) ထုတ်ပေး ခြင်းဖြစ်သည်။

၂။ **စီမံကိန်းအဆိုပြုသူ။** ဦးလူမော်မြင့်မောင် ၊ Managing Director၊ Shwe Wah Nadi Agriculture Production Company Limited၊ ည/၇၃၊ ယုဇနလမ်း၊ ဘုရင့်နောင်ပွဲရုံနယ်မြေ (၁) ရပ်ကွက်၊ မရမ်းကုန်းမြို့နယ်၊ ရန်ကုန်တိုင်းဒေသကြီး၊ ဖုန်း ၀၉- ၅၀၀၂၀၁၉ ဖြစ်ပါသည်။

၃။ စီမံကိန်းတွင် ရရှိလာသောကုန်ကြမ်းများကို သန့်စင်ခြင်း၊ စပါးခွဲများကို ကြိတ်ခွဲခြင်း၊ စပါးများကို ခွဲထုတ်ခြင်း၊ ဆန်များကို ရောင်းတန်းဝင်သည့် အရည်အသွေးရရှိသည်အထိ ဖြူဖွေးသန့်စင်ခြင်းနှင့် ထုပ်ပိုးခြင်း တို့ဆောင်ရွက်ပါသည်။ စက်ရုံမှကုန်ထုတ်လုပ်မှု အနေဖြင့် တစ်နှစ်လျှင် ၆၈၄,၀၀၀ တန်ခန့်ဖြစ်ပြီး ပြည်တွင်းနှင့် ပြည်ပသို့ တင်ပို့ရောင်းချကြောင်း ဖော်ပြထားပါသည်။

၄။ **အသုံးပြုကုန်ကြမ်းပစ္စည်းများ။** စီမံကိန်းတွင် ကုန်ကြမ်းများကို ညောင်တုန်း၊ ဇလွန်၊ ထန်းတပင်၊ ခနုဖြူ၊ ကျုံတနီ၊ ငါးသိုင်းချောင်း၊ အထောင်၊ ရှားခဲ၊ သောင်ကြီး၊ လေးမျက်နှာ၊ ကွင်းကောက်၊ ဟင်္သာတ၊ ထူးကြီး၊ ပန်းတနော်၊ ရေကြည်၊ အသုတ်၊ ကျောင်းကုန်း၊ ဒါးက၊ သာပေါင်း၊ ကန်ကြီးထောင့်၊ မအူပင်၊ အဖျောက်၊ ဇကာကြီး၊ ခရမ်းနှင့် သုံးခွမြို့နယ်တို့မှ ဝယ်ယူ၍ ရေလိုအပ်ချက် အတွက် ပန်းလှိုင်မြစ်မှ ရေအား မြေအောက်ရေကန်ဖြင့် သန့်စင်သုံးစွဲသွားမည်ဖြစ်၍ ရေအသုံးပြုမှု ပမာဏမှာ ဆန်များကို အရောင်တင်ရန်အတွက် တစ်လလျှင် ၃၆၀,၀၀၀ လီတာခန့်၊ အထွေထွေ သုံးစွဲရန်အတွက် တစ်လလျှင် ၃၀၀,၀၀၀ လီတာခန့်၊ သောက်သုံးရန်အတွက် တစ်လလျှင် ၃၀,၀၀၀



လီတာ ခန့်အသုံးပြုပါသည်။ လျှပ်စစ်ဓာတ်အားကို မဟာဓာတ်အားလိုင်းမှ တစ်လလျှင် ပျမ်းမျှ ၃၀၀,၀၀၀ KVH ခန့် သုံးစွဲပါကြောင်း၊ အရန်မီးစက်အနေဖြင့် 500 kVA အင်ဂျင် (၂) လုံးနှင့် 550 kVA အင်ဂျင် (၁) လုံးတို့အား အသုံးပြုပါကြောင်း၊ ဒီဇယ်လောင်စာဆီ အသုံးပြုမှုအနေဖြင့် စက်သုံးဆီ တစ်လလျှင် ၄၅,၉၅၀ လီတာခန့် အသုံးပြုပါသည်။ ထုတ်လုပ်မှုအတွက် လိုအပ်သည့် စက်ပစ္စည်းများ စာရင်းအား အောက်ပါအတိုင်းဖော်ပြထားပါသည်-

စဉ်	အမျိုးအမည်	အရေအတွက်
(၁)	Elevator	၄၀
(၂)	Cleaner with Motor	၂
(၃)	Cleaner Blower Motor	၂
(၄)	Air Lock Motor	၂
(၅)	Pre Cleaner Conveyor Motor	၂
(၆)	Conveyor (bottom)	၂
(၇)	Elevator Dryer Inlet	၅
(၈)	Rotary Motor	၄
(၉)	Conveyor (top)	၁
(၁၀)	Dryer Blower	၄
(၁၁)	Ash Remover Motor	၂
(၁၂)	Ash Screw Motor	၂
(၁၃)	Dryer Air Blower Motor	၂
(၁၄)	Husk Feeding Motor	၂
(၁၅)	Elevator Motor (Dry Paddy)	၂
(၁၆)	Chain Conveyor (Silo)	၄
(၁၇)	Belt Conveyor	၂
(၁၈)	Blower Motor (Air Compressor)	၂
(၁၉)	Pre Cleaner	၂
(၂၀)	Destoner	၂
(၂၁)	Auto Weight Scale	၂
(၂၂)	Chain Conveyor	၉
(၂၃)	Paddy Husker	၆
(၂၄)	Paddy Separator	၂
(၂၅)	Length Grader	၄
(၂၆)	Milling Separator	၁
(၂၇)	Gravity Separator	၁
(၂၈)	Weight Flow Scale	၃
(၂၉)	Vertical Rice Whitener	၃
(၃၀)	Rotary Shifter	၂
(၃၁)	Rice Polisher	၂
(၃၂)	Weight Flow Scale	၃
(၃၃)	Colour Sorter	၁

၅။ စီမံကိန်းတည်နေရာ။ ဦးပိုင်အမှတ်-၈၉/၂၊ ကွင်းအမှတ် (၃၄၉) (အမြောင်ကွင်း)၊ အရွဲ
ကျေးရွာအုပ်စု၊ ညောင်တုန်းမြို့နယ်၊ မအူပင်ခရိုင်၊ ဧရာဝတီတိုင်းဒေသကြီး၊ မြေဧရိယာ (၄.၀၅) ဧက
ပေါ်တွင် တည်ရှိပါသည်။



Shwe Wah Nadi Agriculture Production Company Limited ၏ ရော့ဘတ်တိုင်းဒေသကြီး၊
မအူပင်ခရိုင်၊ ညောင်တုန်းမြို့နယ်၊ အရွှေကျေးရွာအုပ်စု၊ ကွင်းအမှတ် (၃၄၉) (အမြောင်ကွင်း)၊
ဦးပိုင်အမှတ် (၈၉/၂)၊ မြေဧရိယာ (၄.၀၅) ဧကပေါ်တွင် အကောင်အထည်ဖော် ဆောင်ရွက်လျက်
ရှိသည့် ဆန်စပါးအခြေခံ တန်ဖိုးဖြင့်ဆန်ထုတ်လုပ်ရောင်းချခြင်းလုပ်ငန်း၏ တည်နေရာပြမြေပုံ



Shwe Wah Nadi Agriculture Production Company Limited ၏ ရောဂတ်တိုင်းဒေသကြီး၊
 မအူပင်ခရိုင်၊ ညောင်တုန်းမြို့နယ်၊ အရွှေကျေးရွာအုပ်စု၊ ကွင်းအမှတ် (၃၄၉) (အမြောင်ကွင်း)၊
 ဦးပိုင်အမှတ် (၈၉/၂)၊ မြေဧရိယာ (၄.၀၅) ဧကပေါ်တွင် အကောင်အထည်ဖော် ဆောင်ရွက်လျက်
 ရှိသည့် ဆန်စပါးအခြေခံ တန်ဖိုးမြှင့်ဆန်ထုတ်လုပ်ရောင်းချခြင်းလုပ်ငန်း၏ Layout Plan

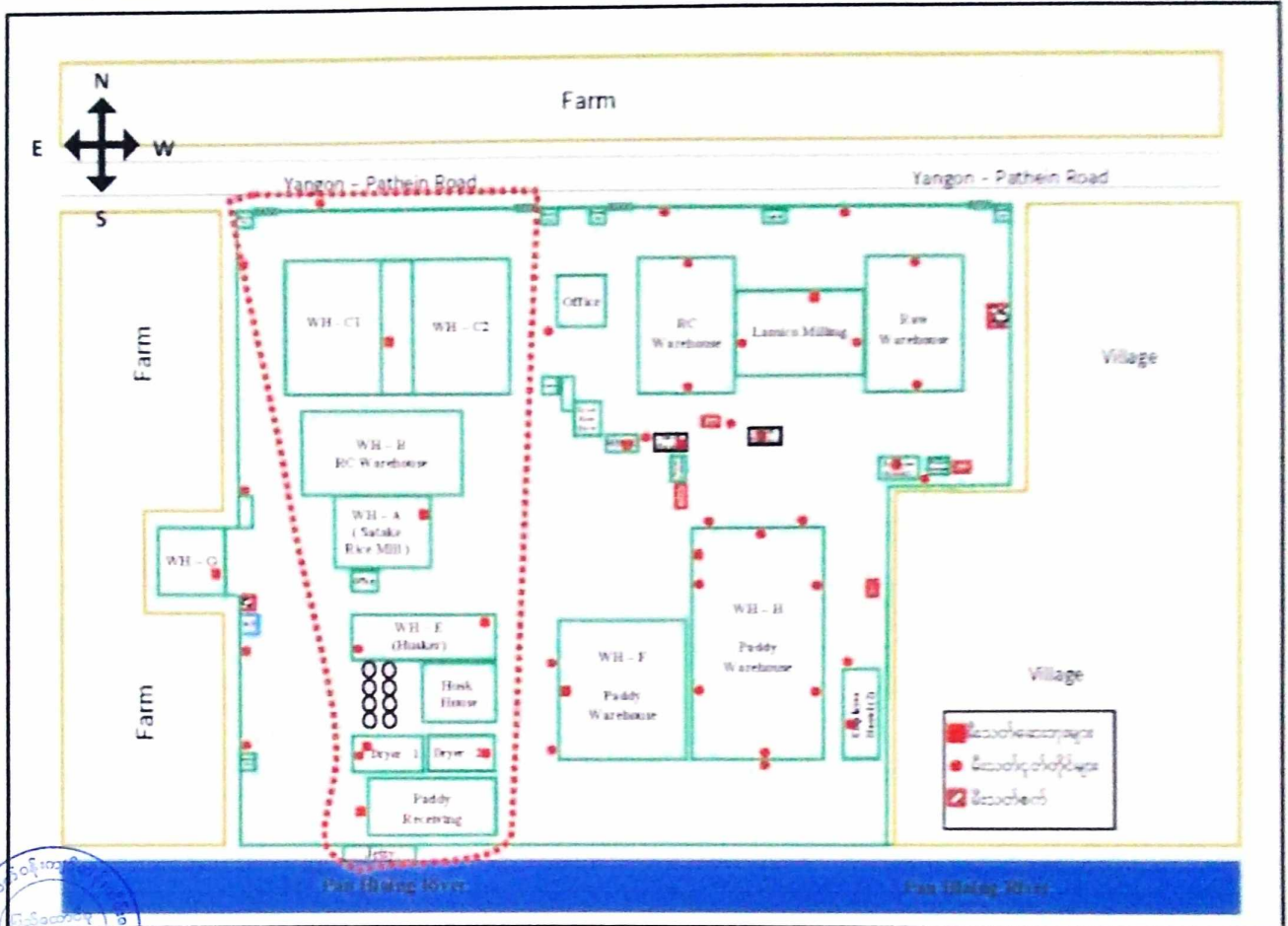

Shwe Wah Nadi Agriculture Production Company Limited ၏ ရော့ဝတီတိုင်းဒေသကြီး၊
မအူပင်ခရိုင်၊ ညောင်တုန်းမြို့နယ်၊ အရွှေကျေးရွာအုပ်စု၊ ကွင်းအမှတ် (၃၄၉) (အမြောင်ကွင်း)၊
ဦးပိုင်အမှတ် (၈၉/၂)၊ မြေဧရိယာ (၄.၀၅) ဧကပေါ်တွင် အကောင်အထည်ဖော် ဆောင်ရွက်လျက်
ရှိသည့် ဆန်စပါးအခြေခံ တန်ဖိုးမြှင့်ဆန်ထုတ်လုပ်ရောင်းချခြင်းလုပ်ငန်း၏
ထုတ်လုပ်မှုအဆင့်ဆင့်ပြပုံ

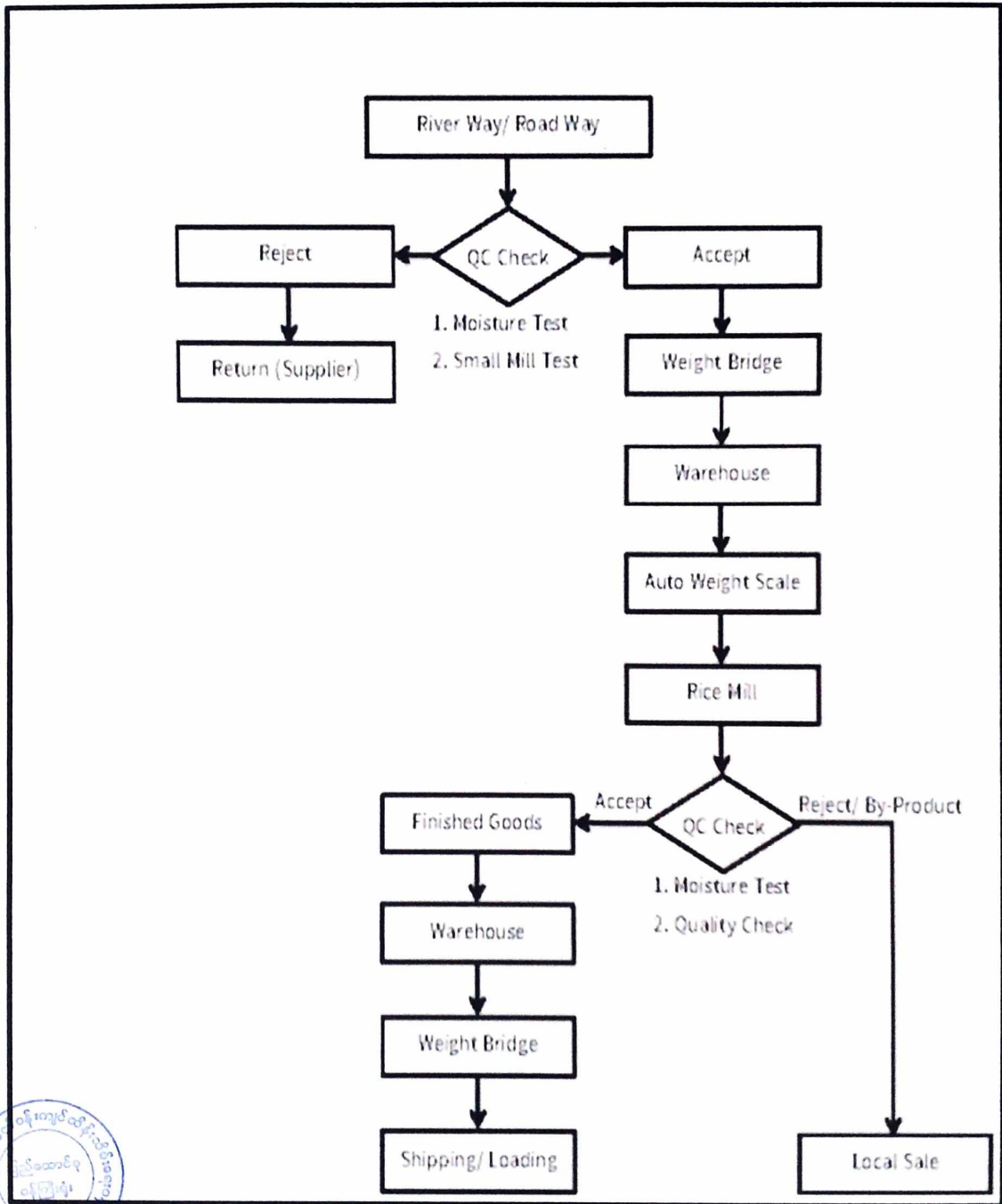

ကတိကဝတ်များ၊ စည်းကမ်းသတ်မှတ်ချက်များနှင့် အထွေထွေစည်းကမ်းများ

ပတ်ဝန်းကျင်စီမံခန့်ခွဲမှုအစီအစဉ်အရ လိုက်နာဆောင်ရွက်ရမည့်ကတိကဝတ်များ

၆။ စီမံကိန်းအဆိုပြုသူက ညွှန်ကြားရေးမှူးရုံး၊ ပတ်ဝန်းကျင်ထိန်းသိမ်းရေးဦးစီးဌာန၊ ဧရာဝတီ တိုင်းဒေသကြီး၏ ၅-၄-၂၀၂၄ ရက်စွဲပါ စာအမှတ်၊ EIA/ ဆန်းစစ်-၃(EMP) (၁၀၄၇/ ၂၀၂၄)ဖြင့် တင်ပြ လာသည့် ပတ်ဝန်းကျင်စီမံခန့်ခွဲမှုအစီအစဉ်တွင် ဖော်ပြထားသည့် အောက်ပါကတိကဝတ်များကို လိုက်နာဆောင်ရွက်ရမည်-

(က) မူဝါဒ၊ ဥပဒေနှင့် လုပ်ထုံးလုပ်နည်း။ စီမံကိန်းအဆိုပြုသူသည် ပတ်ဝန်းကျင် ထိန်းသိမ်းရေးဥပဒေ၊ ပတ်ဝန်းကျင်ထိန်းသိမ်းရေး နည်းဥပဒေများ၊ ပတ်ဝန်းကျင် ထိခိုက်မှုဆန်းစစ်ခြင်းဆိုင်ရာ လုပ်ထုံးလုပ်နည်း၊ အမျိုးသားပတ်ဝန်းကျင်ဆိုင်ရာ အရည်အသွေး (ထုတ်လွှတ်မှု) လမ်းညွှန်ချက်များနှင့် စီမံကိန်းနှင့်သက်ဆိုင်သည့် အခြား မူဝါဒ၊ ဥပဒေ၊ နည်းဥပဒေများကို လိုက်နာဆောင်ရွက်ရမည်။

(ခ) စီမံကိန်းဆောင်ရွက်ပုံအဆင့်ဆင့်။ စီမံကိန်းတွင် ရရှိလာသောကုန်ကြမ်းများကို သန့်စင်ခြင်း၊ စပါးခွဲများကို ကြိတ်ခွဲခြင်း၊ စပါးများကို ခွဲထုတ်ခြင်း၊ ဆန်များကို ရောင်းတန်းဝင်သည့် အရည်အသွေးရရှိသည်အထိ ဖြူဖွေးသန့်စင်ခြင်းနှင့် ထုပ်ပိုးခြင်း တို့ဆောင်ရွက်ပါသည်။ စက်ရုံမှကုန်ထုတ်လုပ်မှု အနေဖြင့် တစ်နှစ်လျှင် ၆၈,၄၀၀၀ တန်ခန့်ဖြစ်ပြီး ပြည်တွင်းနှင့် ပြည်ပသို့ တင်ပို့ရောင်းချကြောင်း ဖော်ပြထားပါသည်။

(ဂ) လေထုအရည်အသွေးစီမံခန့်ခွဲမှု။ အောက်ပါအတိုင်း လိုက်နာဆောင်ရွက်ရမည်-

- (၁) လုပ်ငန်းသုံးယာဉ်များနှင့် စက်ပစ္စည်းများအား ပုံမှန်စစ်ဆေးခြင်းနှင့် ပြုပြင် ထိန်းသိမ်းရန်၊
- (၂) ယာဉ်သုံးစွဲမှုအနည်းဆုံးဖြစ်စေရေး စီမံဆောင်ရွက်ရန်၊
- (၃) အရည်အသွေးပြည့်မီသည့် လောင်စာဆီများ အသုံးပြုရန်၊
- (၄) အမှုန်အမွှားများထွက်ရှိမှုနည်းပါးစေရေးအတွက် စီမံကိန်းအတွင်း ရေပျန်းခြင်း များ ဆောင်ရွက်ရန်။

(ဃ) ဆူညံသံစီမံခန့်ခွဲမှု။ တစ်ဖက်ပါအတိုင်း လိုက်နာဆောင်ရွက်ရမည်-



- (၁) လုပ်ငန်းသုံးယာဉ်များနှင့် စက်ပစ္စည်းများအား ပုံမှန်စစ်ဆေးခြင်းနှင့် ပြုပြင်ထိန်းသိမ်းရန်၊
- (၂) မီးစက်၊ Air Compressor များတွင် အသံထိန်းစနစ်များ တပ်ဆင်အသုံးပြုရန်၊
- (င) **စွန့်ပစ်ပစ္စည်းအစိုင်အခဲစီမံခန့်ခွဲမှု။** အောက်ပါအတိုင်း လိုက်နာဆောင်ရွက်ရမည်-
 - (၁) အမှိုက်ပုံးများကို အလုံအလောက် ထားရှိရန်၊
 - (၂) စွန့်ပစ်အမှိုက်များအား စနစ်တကျ ခွဲခြားစွန့်ပစ်ရန်၊
 - (၃) မြို့နယ်စည်ပင်သာယာရေးအဖွဲ့နှင့် ဆက်သွယ်၍ အမှိုက်စွန့်ပစ်ရန်။
- (စ) **စွန့်ပစ်အရည် (ရေဆိုး) စီမံခန့်ခွဲမှု။** အောက်ပါအတိုင်း လိုက်နာဆောင်ရွက်ရမည်-
 - (၁) မိလ္လာကန်စနစ်နှင့် ရေနုတ်မြောင်းများအားလုံးကို ပုံမှန်စစ်ဆေးထိန်းသိမ်းရန်၊
 - (၂) ရေနုတ်မြောင်းများအတွင်း ဓာတုပစ္စည်းပါဝင်သောအရည်များ စွန့်ပစ်ခြင်းကိုတားမြစ်ရန်။
- (ဆ) **မီးဘေးအန္တရာယ်စီမံခန့်ခွဲမှု။** အောက်ပါအတိုင်း လိုက်နာဆောင်ရွက်ရမည်-
 - (၁) မီးဘေးအန္တရာယ်ကာကွယ်ရေးအတွက် မီးသတ်ဆေးဗူးများ၊ မီးသတ်ပိုက်များ၊ မီးသတ်အချက်ပေးစနစ်များအား စက်ရုံတွင် အလုံအလောက်ထားရှိရန်၊
 - (၂) အရေးပေါ်ထွက်ပေါက်နှင့် စုရပ်များ သတ်မှတ်ထားရန်၊
 - (၃) မီးသတ်ပစ္စည်းများအား ပုံမှန်စစ်ဆေးခြင်းနှင့် မီးသတ်ရေကန်ထားရှိရန်၊
 - (၄) အရေးပေါ်ထွက်ပေါက်နှင့် လမ်းကြောင်းများတွင် ပိတ်ဆို့မှုဖြစ်ပေါ်စေသည့် ပစ္စည်းထားရှိခြင်းမှ ရှောင်ရှားရန်၊
 - (၅) ဆေးလိပ်သောက်ရန်နေရာ သီးသန့်သတ်မှတ်ထားရန်၊
 - (၆) မီးသတ်ဦးစီးဌာန၏ Fire Safety Certificate ပါ အချက်များအတိုင်း လိုက်နာဆောင်ရွက်ရန်။
- (ဇ) **လုပ်ငန်းခွင်ကျန်းမာရေးနှင့် ဘေးကင်းလုံခြုံရေးစီမံခန့်ခွဲမှုအစီအစဉ်။** အောက်ပါအတိုင်း လိုက်နာဆောင်ရွက်ရမည်-
 - (၁) အလုပ်သမားများအား ရှေးဦးသူနာပြုသင်တန်းများ၊ မီးသတ်သင်တန်းများနှင့် စက်ပစ္စည်းကိုင်တွယ်မှုဆိုင်ရာ ကျွမ်းကျင်သင်တန်းများ သင်ကြားပြသရန်၊
 - (၂) စက်ရုံအတွင်း အလင်းရောင်ရရှိမှုအတွက် ဆောင်ရွက်ပေးရန်၊
 - (၃) လုပ်ငန်းခွင်သုံး တစ်ကိုယ်ရေအကာအကွယ်သုံးပစ္စည်းများ ထားရှိရန်၊



(င) အလုပ်သမားများ၏ ကျန်းမာရေးစောင့်ရှောက်မှုနှင့် စက်ရုံရေမြောင်းများအား စနစ်တကျထားရှိရန်။

(ဈ) သဘာဝဘေးအန္တရာယ်နှင့် အရေးပေါ်တုံ့ပြန်မှုအစီအစဉ်စီမံခန့်ခွဲမှု။ အောက်ပါအတိုင်း လိုက်နာဆောင်ရွက်ရမည်-

- (၁) သဘာဝဘေးအန္တရာယ်များအတွက် အရေးပေါ်စီမံချက်များ ရေးဆွဲထားရန်၊
- (၂) မီးငြိမ်းသတ်ရေးပစ္စည်းများအား ပုံမှန်စစ်ဆေးရန်၊
- (၃) အရေးပေါ်ထွက်ပေါက်များ ထားရှိရန်၊
- (၄) လျှပ်စစ်ပစ္စည်းများအား ပုံမှန်စစ်ဆေးရန်၊
- (၅) အရေးပေါ်ဘေးအန္တရာယ်များ တုံ့ပြန်ရေးနှင့်ပတ်သက်၍ ဝန်ထမ်းများအား သင်တန်းပေးရန်၊
- (၆) ရှေးဦးသူနာပြုပစ္စည်းများ ထားရှိရန်၊
- (၇) အရေးပေါ်ဆက်သွယ်ရမည့် ဌာနဆိုင်ရာဖုန်းနံပါတ်များ ထားရှိရန်။

(ည) လုပ်ငန်းလည်ပတ်ခြင်းအဆင့်တွင် စောင့်ကြပ်ကြည့်ရှုမည့်အစီအစဉ်။ အောက်ပါ အတိုင်း လိုက်နာဆောင်ရွက်ရမည်-

- (၁) လေအရည်အသွေးအား (၁) နှစ်လျှင် (၂) ကြိမ် တိုင်းတာမည်ဖြစ်ပြီး တိုင်းတာမည့် တည်နေရာအား ကိုဩဒိနိတ်အမှတ်ဖြင့် ဖော်ပြထားရန်၊
- (၂) ဆူညံသံအား (၁) နှစ်လျှင် (၂) ကြိမ် တိုင်းတာမည်ဖြစ်ပြီး တိုင်းတာမည့် တည်နေရာအား ကိုဩဒိနိတ်အမှတ်ဖြင့် ဖော်ပြထားရန်၊
- (၃) ရေအရည်အသွေးအား စက်ရုံအတွင်း မြေအောက်ရေကို (၁) နှစ်လျှင်(၂) ကြိမ် စောင့်ကြပ်ကြည့်ရှုသွားရန်၊
- (၄) စွန့်ပစ်ပစ္စည်းထွက်ရှိမှုများအား စွန့်ပစ်အစိုင်အခဲ၊ စွန့်ပစ်အရည်၊ ဘေးအန္တရာယ် ရှိ စွန့်ပစ်ပစ္စည်းများအား နေ့စဉ် စောင့်ကြပ်ကြည့်ရှုသွား ရန်၊

(ဋ) အများပြည်သူနှင့်တိုင်ပင်ဆွေးနွေးခြင်း။ အများပြည်သူနှင့် တိုင်ပင်ဆွေးနွေးခြင်းအား (၁.၁၁.၂၀၂၂) ရက်နေ့တွင် Shwe Wah Nadi Agriculture Production Company Limited ၏ အစည်းအဝေးခန်းမတွင် ကျင်းပဆောင်ရွက်ခဲ့ပြီး တက်ရောက်ခဲ့သည့်

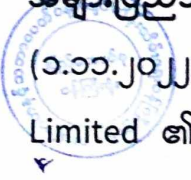

အဖွဲ့အစည်းများ၊ နေ့ရက်၊ အချိန်၊ ဆွေးနွေးမေးမြန်းသည့် အချက်များစသည်ဖြင့် ဖော်ပြထားပါသည်။

(၅) တာဝန်ယူဆောင်ရွက်မည့်အဖွဲ့အစည်းများ။ ပတ်ဝန်းကျင်စီမံခန့်ခွဲမှုအစီအစဉ်၊ စောင့်ကြပ်ကြည့်ရှုခြင်းအစီအစဉ်တို့အတွက် ပတ်ဝန်းကျင်စီမံခန့်ခွဲမှုအစီအစဉ်၌ ဖော်ပြ ထားသည့်အတိုင်း ဖွဲ့စည်းဆောင်ရွက်ရမည်။

(၃) လျာထားအသုံးစရိတ်။ အောက်ပါအတိုင်း လိုက်နာဆောင်ရွက်ရမည်-

- (၁) ပတ်ဝန်းကျင်စီမံခန့်ခွဲမှုအစီအစဉ်များအတွက် ကျပ် (၁၂၀) သိန်း ကို လျာထား သုံးစွဲရန်၊
- (၂) စောင့်ကြပ်ကြည့်ရှုမည့်အစီအစဉ်များအတွက် ကျပ် (၈၀) သိန်း ကို လျာထား သုံးစွဲရန်၊
- (၃) လူမှုတာဝန်သိအစီအစဉ် (CSR Activities) နှင့်စပ်လျဉ်း၍ နှစ်စဉ် အသားတင်အမြတ်ငွေ၏ ၂% ကို သုံးစွဲရန်။

ပတ်ဝန်းကျင်နှင့်လူမှုရေးစီမံခန့်ခွဲမှုဆိုင်ရာလိုက်နာဆောင်ရွက်ရမည့် စည်းကမ်းသတ်မှတ်ချက်များ

၇။ စီမံကိန်းအဆိုပြုသူသည် အထက်အပိုဒ်(၆)တွင် ဖော်ပြထားသော ပတ်ဝန်းကျင်စီမံခန့်ခွဲမှု အစီအစဉ်အရ အကောင်အထည်ဖော်ဆောင်ရွက်ရမည့် ကတိကဝတ်များအပြင် အောက်ဖော်ပြပါ စည်းကမ်းချက်များ၊ သတ်မှတ်ချက်များကိုလည်း အပြည့်အဝ လိုက်နာဆောင်ရွက်ရမည်-

(က) မူဝါဒ၊ဥပဒေ၊ မဟာဗျူဟာနှင့် ပင်မလုပ်ငန်းအစီအစဉ်ပါ စည်းကမ်းသတ်မှတ်ချက် များ။ အမျိုးသားပတ်ဝန်းကျင်ရေးရာမူဝါဒ၊ မြန်မာနိုင်ငံရာသီဥတုပြောင်းလဲမှု ဆိုင်ရာမူဝါဒ၊ မြန်မာနိုင်ငံရာသီဥတုပြောင်းလဲမှုဆိုင်ရာ မဟာဗျူဟာ၊ မြန်မာနိုင်ငံ ရာသီဥတုပြောင်းလဲမှုဆိုင်ရာ ပင်မလုပ်ငန်းစဉ် (၂၀၁၈ - ၂၀၃၀) မြန်မာနိုင်ငံအမျိုးသား အဆင့်စွန့်ပစ်ပစ္စည်းစီမံခန့်ခွဲမှုမဟာဗျူဟာနှင့် ပင်မလုပ်ငန်းအစီအစဉ် (၂၀၂၀)တို့နှင့် စပ်လျဉ်း၍ အောက်ပါအတိုင်း လိုက်နာဆောင်ရွက်ရမည်-

- (၁) မြန်မာနိုင်ငံရာသီဥတုပြောင်းလဲမှုဆိုင်ရာမူဝါဒ၊ မြန်မာနိုင်ငံရာသီဥတုပြောင်းလဲမှု ဆိုင်ရာမဟာဗျူဟာ၊ မြန်မာနိုင်ငံရာသီဥတုပြောင်းလဲမှုဆိုင်ရာ ပင်မလုပ်ငန်း အစီအစဉ်နှင့်အညီ ရာသီဥတုပြောင်းလဲမှုကြောင့် ဖြစ်ပေါ်လာနိုင်သည့် ရေ



ကြီးခြင်း၊ မြေပြိုခြင်း၊ ငလျင်လှုပ်ခြင်းကဲ့သို့သော ဘေးအန္တရာယ်များအတွက် အစီအမံများ ရေးဆွဲ၍ ကြိုတင်ပြင်ဆင် ဆောင်ရွက်ရန်၊

- (၂) စီမံကိန်းမှထွက်ရှိလာမည့် ပလတ်စတစ်စွန့်ပစ်ပစ္စည်းများ၊ မိလ္လာအညစ်အကြေးများ၊ ဓာတုဗေဒစွန့်ပစ်ပစ္စည်းများနှင့် စက်မှုလုပ်ငန်းများမှ ထွက်ရှိလာသော စွန့်ပစ်ပစ္စည်းများအား စနစ်တကျစွန့်ပစ်ရန်နှင့် လဟာပြင်မီးရှို့မှု ပပျောက်ရေးဆောင်ရွက်ရန်၊
- (၃) စွန့်ပစ်ပစ္စည်းများအား သက်ဆိုင်ရာက စွန့်ပစ်ပစ္စည်းစုပုံစွန့်ပစ်ရန် သတ်မှတ်ထားသောနေရာများတွင် ဘေးအန္တရာယ်ကင်းရှင်းစွာ စွန့်ပစ်ဆောင်ရွက်ရန်၊
- (၄) စွန့်ပစ်ပစ္စည်းများအား သိမ်းဆည်းခြင်း၊ သယ်ယူပို့ဆောင်ခြင်း၊ စွန့်ပစ်ခြင်းတို့နှင့်ပတ်သက်၍ ပြန့်ကျဲထွက်ကျမှု၊ အနံ့အသက်ဆိုးများထွက်ရှိမှု၊ ဆူညံမှု၊ တုန်ခါမှု တို့မရှိစေရေး လိုက်နာဆောင်ရွက်ရန်၊
- (၅) စီမံကိန်းမှထွက်ရှိသော စွန့်ပစ်ပစ္စည်းနှင့် ဘေးအန္တရာယ်ရှိ စွန့်ပစ်ပစ္စည်းများ စီမံဆောင်ရွက်ထားရှိမှုကို စောင့်ကြပ်ကြည့်ရှုစစ်ဆေးနိုင်ရေးအတွက် စွန့်ပစ်ပစ္စည်းဆိုင်ရာ မှတ်တမ်းပုံစံထားရှိ ဆောင်ရွက်ရန်၊
- (၆) ဘေးအန္တရာယ်ရှိ စွန့်ပစ်ပစ္စည်းများနှင့် စက်မှုလုပ်ငန်းများမှ ထွက်ရှိလာသော စွန့်ပစ်ပစ္စည်းများအတွက် ပတ်ဝန်းကျင်နှင့် သဟဇာတဖြစ်စေသော စီမံခန့်ခွဲမှုစနစ်ကို တိုးမြှင့်ဆောင်ရွက်ရန်၊
- (၇) စီမံကိန်းမှထွက်ရှိလာမည့် စွန့်ပစ်ပစ္စည်းများနှင့်ပတ်သက်၍ ထွက်ရှိမှုလျော့ချခြင်း၊ ပြန်လည်သုံးစွဲခြင်း၊ ပြန်လည်ပြုပြင်ထုတ်လုပ်ခြင်းဖြင့် စွန့်ပစ်ပစ္စည်းထွက်ရှိမှုများကို ကာကွယ်ဆောင်ရွက်ရန်၊
- (၈) စီမံကိန်းမှထွက်ရှိလာမည့် စွန့်ပစ်ပစ္စည်းများစီမံခန့်ခွဲမှုအတွက် အစဉ်လည်ပတ်နေသည့် ရန်ပုံငွေထားရှိဆောင်ရွက်ရန်။

(ခ) စံချိန်စံညွှန်းစည်းကမ်းသတ်မှတ်ချက်များ။ စံချိန်စံညွှန်းသတ်မှတ်ချက်များနှင့် စပ်လျဉ်း၍ အောက်ပါအတိုင်း လိုက်နာဆောင်ရွက်ရမည်-

- (၁) လေအရည်အသွေး၊ ဆူညံသံ၊ အလုပ်စခန်းများ၊ မိလ္လာစနစ်များ၊ အိမ်တွင်း ရေဆိုးများနှင့်စပ်လျဉ်း၍ အမျိုးသားပတ်ဝန်းကျင်ဆိုင်ရာ အရည်အသွေး



(ထုတ်လွှတ်မှု) လမ်းညွှန်ချက်၊ အထွေထွေလမ်းညွှန်ချက်ပါ သတ်မှတ်ချက်နှင့် အညီ လိုက်နာဆောင်ရွက်ရန်၊

- (၂) ဆူညံသံအတွက် စီမံကိန်းဧရိယာပြင်ပရှိ အနီးဆုံးလက်ခံသည့်နေရာတွင် အခြေခံအဆင့်မှ အများဆုံးမြင့်တက်မှု ၃ dBA ထက် မကျော်လွန်စေရေး လိုက်နာဆောင်ရွက်ရန်၊
- (၃) စွန့်ပစ်ရေအရည်အသွေးနှင့်စပ်လျဉ်း၍ အမျိုးသားပတ်ဝန်းကျင်ဆိုင်ရာ အရည်အသွေး (ထုတ်လွှတ်မှု) လမ်းညွှန်ချက် အပိုဒ် ၁.၂ ပါ Parameter များ တိုင်းတာ၍ သတ်မှတ်ချက်နှင့်အညီ သန့်စင်ပြီးမှ စွန့်ထုတ်မည် လိုက်နာဆောင်ရွက်ရန်၊
- (၄) လေအရည်အသွေးနှင့်စပ်လျဉ်း၍ အမျိုးသားပတ်ဝန်းကျင်ဆိုင်ရာ အရည်အသွေး (ထုတ်လွှတ်မှု) လမ်းညွှန်ချက် အပိုဒ် ၁.၁ ပါ Parameter များ တိုင်းတာ၍ သတ်မှတ်ချက်နှင့်အညီ သန့်စင်ပြီးမှ စွန့်ထုတ်မည်ကို လိုက်နာဆောင်ရွက်ရန်၊
- (၅) စီမံကိန်းလုပ်ငန်းနှင့် ဆက်စပ်သော အခြားသက်ဆိုင်ရာ မူဝါဒ၊ ဥပဒေနှင့် သတ်မှတ်ချက်များကို လိုက်နာဆောင်ရွက်ရန်၊
- (၆) စီမံကိန်းလုပ်ငန်းတွင် အသုံးပြုမည့် ကုန်းကြမ်းပစ္စည်းနှင့် ထုတ်လုပ်မှု လုပ်ငန်းစဉ် ပြောင်းလဲမှုရှိပါက ပတ်ဝန်းကျင်ထိန်းသိမ်းရေးဦးစီးဌာနသို့ အကြောင်းကြားရန်။

(ဂ) **စွန့်ပစ်ပစ္စည်းစီမံခန့်ခွဲရေးဆိုင်ရာ စည်းကမ်းသတ်မှတ်ချက်များ။** စွန့်ပစ်အစိုင်အခဲများ သယ်ယူအသုံးပြုမှု၊ သိုလှောင်မှု၊ စွန့်ပစ်မှုများကြောင့် လုပ်ငန်းခွင်နှင့် အနီးဝန်းကျင် အပေါ် ညစ်ညမ်းမှုမရှိစေရေး စီမံဆောင်ရွက်ရမည် ဖြစ်ကြောင်းနှင့် Domestic Wastewater များအား စနစ်တကျသန့်စင်၍ NEQEG Guideline အထွေထွေ လမ်းညွှန်ချက်များ အပိုဒ် (၁.၂) အတွင်းရှိစေပြီး ပတ်ဝန်းကျင်အပေါ် သက်ရောက်မှု မရှိစေရေး စနစ်တကျ သန့်စင်ဆောင်ရွက်ပြီးမှသာ စွန့်ပစ်ရန်နှင့်စွန့်ပစ်ရေ စွန့်ပစ်မှု များနှင့်ပတ်သက်၍ ပတ်ဝန်းကျင်ထိန်းသိမ်းရေးဥပဒေ၊ နည်းဥပဒေများ၊ လုပ်ထုံး လုပ်နည်းနှင့် လမ်းညွှန်ချက်များအား လိုက်နာဆောင်ရွက်ရမည်။

(ဃ) **လေအရည်အသွေး စီမံခန့်ခွဲရေးဆိုင်ရာ စည်းကမ်းသတ်မှတ်ချက်များ။** စီမံကိန်း အလုပ်သမားများအတွက် လေဝင်လေထွက် ကောင်းမွန်စေရေးဆောင်ရွက်ရန်၊ Indoor

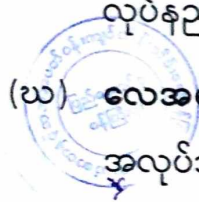

Air Quality Monitoring Device တပ်ဆင် ဆောင်ရွက်ရန်နှင့် Air Condition နှင့် အခြား Gas အသုံးပြုသည့်ပစ္စည်းများအတွက် Gas အသုံးပြုရာတွင် ပတ်ဝန်းကျင်၊ ရာသီဥတု နှင့် လူမှုဝန်းကျင်အပေါ် သက်ရောက်မှု နည်းသော Gas အမျိုးအစားအား အသုံးပြု ဆောင်ရွက်ရမည်။

(င) **ရေသုံးစွဲမှု စီမံခန့်ခွဲရေးဆိုင်ရာ စည်းကမ်းသတ်မှတ်ချက်များ။** ရေအရင်းအမြစ် အသုံးပြုမှုနှင့်ပတ်သက်၍ သက်ဆိုင်ရာ မြို့နယ်စည်ပင်သာယာရေးအဖွဲ့နှင့် ရေအရင်းအမြစ် နှင့် မြစ်ချောင်းများဖွံ့ဖြိုးတိုးတက်ရေးဦးစီးဌာန၏ စည်းကမ်းချက်၊ ညွှန်ကြားချက်များ အား လိုက်နာဆောင်ရွက်ရမည် ဖြစ်ကြောင်းနှင့် Wastewater များအား စနစ်တကျ သန့်စင်၍ Guideline အတွင်းရှိစေပြီး ပတ်ဝန်းကျင်အပေါ် သက်ရောက်မှုမရှိစေရေး ဆောင်ရွက်ပြီးမှသာ စွန့်ပစ်ရန်နှင့် စွန့်ပစ်ရေစွန့်ပစ်မှုများနှင့် ပတ်သက်၍ ပတ်ဝန်းကျင် ထိန်းသိမ်းရေးဥပဒေ၊ နည်းဥပဒေများ၊ လုပ်ထုံးလုပ်နည်းနှင့် လမ်းညွှန်ချက်များအား လိုက်နာဆောင်ရွက်ရမည်။

(စ) **ကုန်ကြမ်းပစ္စည်းများ တင်သွင်းခြင်းဆိုင်ရာ စည်းကမ်းသတ်မှတ်ချက်များ။** ကုန်ကြမ်းပစ္စည်းများ ရယူမှုနှင့်စပ်လျဉ်း၍ ပြည်ပနိုင်ငံများမှ တင်သွင်းရာတွင် ပြည်တွင်း ပြဋ္ဌာန်းဥပဒေနှင့် နိုင်ငံတကာ သဘောတူညီချက်များနှင့်အညီ လိုက်နာတင်သွင်း ရမည်ဖြစ်ကြောင်းနှင့် လုပ်ငန်းအတွက် အသုံးပြုသည့် ကုန်ကြမ်းပစ္စည်းများနှင့် ဓာတုပစ္စည်းများ သယ်ယူပို့ဆောင်မှု၊ သိုလှောင်မှု၊ ကိုင်တွယ်အသုံးပြုမှုနှင့် စွန့်ပစ်မှုတို့ ဆောင်ရွက်ရာတွင် Material Safety Data Sheet ပါ စည်းကမ်းသတ်မှတ်ချက်များ၊ လမ်းညွှန်ချက်များနှင့် သက်ဆိုင်ရာဌာန စည်းကမ်းသတ်မှတ်ချက်များ၊ လမ်းညွှန်ချက်များအတိုင်း လိုက်နာဆောင်ရွက်ရမည်။ သန့်စင်ပြီး အသင့်အသုံးပြု၍ရသော Polypropylene အမျိုးအစား ပလတ်စတစ်ဖြတ်စ ပြည်ပမှတင်သွင်းမှုအတွက် သက်ဆိုင်ရာ ဆက်စပ်ဌာန၊ လုပ်ငန်းများမှ လုပ်ထုံးလုပ်နည်း၊ စည်းကမ်းသတ်မှတ်ချက် ဖြင့် တင်သွင်းခွင့်ပြုသည့် အမျိုးအစား၊ ပမာဏ၊ နှစ်ကာလအပိုင်းအခြားများနှင့်အညီ အတိအကျ လိုက်နာဆောင်ရွက်ရမည်။

(ဆ) **ကျန်းမာရေးနှင့်လုပ်ငန်းခွင် ဘေးအန္တရာယ်ကင်းရှင်းရေးဆိုင်ရာ စည်းကမ်းသတ်မှတ်ချက်များ။** ကျန်းမာရေးနှင့် လုပ်ငန်းခွင်ဘေးအန္တရာယ်ကင်းရှင်းရေးဆိုင်ရာ စည်းကမ်းချက်များနှင့် စပ်လျဉ်း၍ စီမံကိန်းလုပ်ငန်းကြောင့် ထိခိုက်ခံစားရမည့် ဒေသခံများအတွက် ပညာရေး၊ ကျန်းမာရေးစောင့်ရှောက်မှု၊ အခြေခံအဆောက်အအုံ ဖွံ့ဖြိုးတိုး

တက်ရေး၊ အလုပ်အကိုင်ခန့်ထားခြင်း၊ ရေရှည်လူမှုစီးပွားရေးဖွံ့ဖြိုး တိုးတက်စေရေး တို့ကို ဆောင်ရွက်ပေးရန်နှင့် ဝန်ထမ်းများ၏ ကျန်းမာရေးနှင့် ဘေးအန္တရာယ်ကင်း ရှင်းတို့ကို ဆောင်ရွက်ရမည်။

(ဇ) ဒေသခံများနှင့်တိုင်ပင်ဆွေးနွေးခြင်းဆိုင်ရာစည်းကမ်းသတ်မှတ်ချက်များ။ စီမံကိန်း အဆိုပြုသူသည် ဒေသခံများနှင့် တိုင်ပင်ဆွေးနွေးခြင်းလုပ်ငန်းစဉ်များနှင့် စပ်လျဉ်း၍ အောက်ပါအချက်များကို လိုက်နာဆောင်ရွက်ရမည်-

(၁) ဘေးအန္တရာယ်ရှိလုပ်ငန်းများအပါအဝင် တည်ဆောက်ရေးလုပ်ငန်းများနှင့် ဆောင်ရွက်မည့် လုပ်ငန်းများကို ဒေသခံပြည်သူများသို့ ကြိုတင်အသိပေး ဆောင်ရွက်ရန်၊

(၂) တည်ဆောက်ရေးကာလအတွင်း ယာဉ်သွားလာမှု လမ်းကြောင်းများ၊ ယာဉ် သွားလာမှုကြောင့် ဖြစ်နိုင်သောအနှောင့်အယှက်များ၊ ပတ်ဝန်းကျင်သာယာမှု အပေါ် ထိခိုက်မှုများနှင့်စပ်လျဉ်း၍ သက်ဆိုင်ရာဒေသခံများသို့ ကြိုတင်အသိ ပေးရန်၊

(၃) ဒေသခံပြည်သူများနှင့် တိုင်ပင်ဆွေးနွေးခြင်း၊ ပူးပေါင်းပါဝင်စေခြင်း၊ နစ်နာမှု ဖြေရှင်းရေးလုပ်ငန်းစဉ်များကို လုပ်ငန်းဆောင်ရွက်နေစဉ်အတွင်း အကောင် အထည်ဖော်ဆောင်ရွက်သွားရန်။

(ဈ) အစီရင်ခံတင်ပြခြင်းဆိုင်ရာစည်းကမ်းသတ်မှတ်ချက်များ။ ပတ်ဝန်းကျင်နှင့်လူမှုရေး ဆိုင်ရာ စီမံခန့်ခွဲမှုအစီအစဉ်များ၊ စောင့်ကြပ်ကြည့်ရှုရေးအစီအစဉ်များ အကောင် အထည်ဖော် ဆောင်ရွက်ခြင်းနှင့်စပ်လျဉ်း၍ အောက်ပါကိစ္စရပ်များဖြစ်ပွားပါက ဝန်ကြီး ဌာနသို့ နှောင့်နှေးမှုမရှိစေဘဲ အစီရင်ခံတင်ပြရမည်-

(၁) ပစ္စည်းကိရိယာများ သို့မဟုတ် နည်းစနစ်များ မှားယွင်းအလုပ်လုပ်ခြင်း၊ ပျက်စီး ခြင်း သို့မဟုတ် အလုပ်မလုပ်တော့ခြင်း၊

(၂) သိသာထင်ရှားသော ညစ်ညမ်းမှုဖြစ်ပေါ်စေခဲ့သော သို့မဟုတ် ဖြစ်ပေါ်နေ စေသော သို့မဟုတ် ဖြစ်ပေါ်စေနိုင်သော မတော်တဆမှုတစ်ခု ဖြစ်ပွားခြင်း သို့မဟုတ် ထုတ်လွှတ်မှု ကန့်သတ်တန်ဖိုးဖြင့် ထိန်းချုပ်ထားခြင်းမရှိသည့် အရာဝတ္ထုတစ်ခု ထုတ်လွှတ်ခြင်း၊

(၃) သတ်မှတ်ဖော်ပြထားသည့် ကန့်သတ်တန်ဖိုး တစ်ခုခုကို ကျော်လွန်ခြင်း၊

(၄) ပတ်ဝန်းကျင်နှင့် သက်ရှိတို့၏ ကျန်းမာရေးတို့အပေါ် သိသာထင်ရှားသော ဆိုးကျိုးသက်ရောက်မှုများ ဖြစ်ပေါ်ခြင်း။

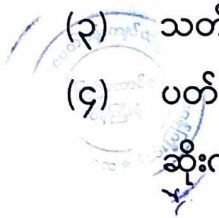

(၅) စီမံကိန်းအဆိုပြုသူသည် ယင်း၏တာဝန်များပျက်ကွက်မှု သို့မဟုတ် အခြား လုပ်ငန်းများဆောင်ရွက်ရန် ပျက်ကွက်မှု သို့မဟုတ် ပတ်ဝန်းကျင်ထိန်းသိမ်းရေး ဆိုင်ရာ လိုက်နာဆောင်ရွက်မှု သက်သေခံလက်မှတ်နှင့် ပတ်ဝန်းကျင်စီမံခန့်ခွဲမှု အစီအစဉ်ပါအတိုင်း လိုက်နာဆောင်ရွက်ရန် ပျက်ကွက်မှုများကို ဖြစ်နိုင်သမျှ ဆောလျင်စွာ ဝန်ကြီးဌာနသို့ စာဖြင့်အသိပေး တင်ပြရမည်။ ပျက်ကွက်မှု တစ်ရပ်ရပ်ကြောင့် အန္တရာယ်ဖြစ်စေနိုင်သော ပတ်ဝန်းကျင်အပေါ် သက်ရောက်မှု ဖြစ်လာနိုင်သည့် အကြောင်းကိစ္စရပ် သို့မဟုတ် ဝန်ကြီးဌာနက အမြန်သိရှိရန် လိုအပ်သည့် အကြောင်းကိစ္စရပ်ကို (၂၄)နာရီအတွင်း လည်းကောင်း၊ အခြား အကြောင်းကိစ္စရပ်များအားလုံးတွင် စီမံကိန်းအဆိုပြုသူက ယင်းဖြစ်စဉ်ဖြစ် ရပ်ကို စတင်သိရှိသည့်အချိန်မှ (၇) ရက်အတွင်း လည်းကောင်း ဝန်ကြီးဌာနသို့ အသိပေး တင်ပြရမည်။

(၆) စီမံကိန်း၏အရွယ်အစား၊ နယ်ပယ်အတိုင်းအတာ၊ တည်နေရာ၊ အခင်းအကျင်း၊ နည်းပညာ၊ ကြိုတင်မျှော်မှန်းနိုင်သော ဆိုးကျိုးသက်ရောက်မှုကြောင့် ဖြစ်လာ သည့်အန္တရာယ်၊ ထုတ်လုပ်မှုနည်းလမ်း သို့မဟုတ် ညစ်ညမ်းမှုတို့ကို တားဆီးရန် သို့မဟုတ် လျော့ချရန် ဆောင်ရွက်မှုတို့တွင် အဓိကပြောင်းလဲခြင်း သို့မဟုတ် တိုးချဲ့ခြင်း သို့မဟုတ် ဒုတိယတိုးချဲ့ဆောင်ရွက်ရန် အဆိုပြုခြင်းဖြစ်ပါက စီမံကိန်းအဆိုပြုသူသည် သတ်မှတ်ထားသော အချိန်ဇယားအတွင်း ပြောင်းလဲ မှုများ၏ သတင်းအချက်အလက်များနှင့်အတူ ဝန်ကြီးဌာနသို့ တင်ပြရမည်။

(၇) စီမံကိန်းဧရိယာအတွင်းတွင် မမျှော်လင့်သော ဘေးအန္တရာယ်များကြောင့် လည်းကောင်း၊ ပတ်ဝန်းကျင်နှင့်လူမှုရေးအခြေအနေ ပြောင်းလဲမှုများကြောင့် လည်းကောင်း၊ ဖြစ်ပေါ်လာနိုင်သည့် ထိခိုက်မှုများအပေါ်မူတည်၍ သက်ဆိုင်ရာ ကဏ္ဍအလိုက် စီမံခန့်ခွဲမှုအစီအစဉ်များအား ဝန်ကြီးဌာနသို့ ပြန်လည်တင်ပြရမည်။

(၈) စောင့်ကြပ်ကြည့်ရှုမှုအစီရင်ခံစာ တင်ပြရာတွင် အောက်ပါအချက်များ ပြည့်စုံစွာ တင်ပြရမည်-

(ကက) စည်းကမ်းချက်များအားလုံးကို လိုက်နာကြောင်း သက်သေခံစာရွက် စာတမ်းအထောက်အထားများ၊



(ခခ) ပတ်ဝန်းကျင်စီမံခန့်ခွဲမှုအစီအစဉ် အကောင်အထည်ဖော်မှုအတွက် တင်ပြထားသည့် အကောင်အထည်ဖော်မှု ဇယားအတိုင်း ဆောင်ရွက် ရာတွင် အစီရင်ခံသည့် အချိန်အထိတိုးတက်မှု၊

(ဂဂ) ပတ်ဝန်းကျင်စီမံခန့်ခွဲမှုအစီအစဉ်အား အကောင်အထည်ဖော်ရာတွင် တွေ့ကြုံရသော အခက်အခဲများ၊ ယင်းအခက်အခဲများကို ကုစားရန် အကြံပြုချက်များနှင့် အလားတူ အခက်အခဲများ၊ အနာဂတ်တွင် တွေ့ကြုံရနိုင်မှုကို တားဆီးကာကွယ်ရန် သို့မဟုတ် ရှောင်လွှဲရန် အဆို ပြုသည့် ဆောင်ရွက်မှုများ၊

(ဃဃ) ပတ်ဝန်းကျင်စီမံခန့်ခွဲမှုအစီအစဉ်ကို လိုက်နာဆောင်ရွက်ရန် ပျက်ကွက် သည့် အကြိမ်နှင့် အမျိုးအစား၊ အဆိုပြုသည့် ကုစားမှုဆောင်ရွက် ချက်များနှင့်ကုစားမှုပြီးမြောက်ရမည့် အချိန်သတ်မှတ်ချက်များ၊

(ငင) လုပ်ငန်းခွင်နှင့် လူမှုအဖွဲ့အစည်း၏ ကျန်းမာရေး၊ ဘေးအန္တရာယ် ကင်းရှင်းရေးနှင့် ပတ်ဝန်းကျင်နှင့်စပ်လျဉ်း၍ ဖြစ်ပွားသော မတော် တဆမှုများနှင့် ဖြစ်စဉ်ဖြစ်ရပ်များ၊

(စစ) ပတ်ဝန်းကျင်စီမံခန့်ခွဲမှုအစီအစဉ်အရ သတ်မှတ်ထားသည့် သို့မဟုတ် အခြားလိုအပ်သည့် ပတ်ဝန်းကျင်ဆိုင်ရာအတိုင်းအတာနှင့် စည်းကမ်း ချက်များ ဆိုင်ရာအချက်အလက်များအား စောင့်ကြပ်ကြည့်ရှုမှု။

(၉) စီမံကိန်းအဆိုပြုသူသည် တည်ဆောက်ရေးအဆင့်လုပ်ငန်းများ ဆောင်ရွက် ပြီးနောက်တွင် စီမံကိန်း၏ လုပ်ငန်းခွင်မြေပုံများ၊ လုပ်သားနေရာထိုင်ခင်း စီမံချက်များ၊ တည်ဆောက်ရေးလုပ်ငန်းကို ဤပတ်ဝန်းကျင်ထိန်းသိမ်းရေး ဆိုင်ရာ လိုက်နာဆောင်ရွက်မှု သက်သေခံလက်မှတ်နှင့်အညီ ဆောင်ရွက်ခဲ့ ကြောင်း အထောက်အထားများပါဝင်သည့် စီမံကိန်း၏အပြီးသတ်လုပ်ငန်း အစီအစဉ်များကို ကနဦးတင်ပြမည့် စောင့်ကြပ်ကြည့်ရှုမှုအစီအစဉ်နှင့်ပူးတွဲ၍ ပတ်ဝန်းကျင်ထိန်းသိမ်းရေးဦးစီးဌာနသို့ တင်ပြရမည်။

(ည) ယဉ်ကျေးမှုအမွေအနှစ် ထိန်းသိမ်းစောင့်ရှောက်ရေးဆိုင်ရာစည်းကမ်း သတ်မှတ်ချက် များ။ စီမံကိန်းဆောင်ရွက်မည့်နေရာဒေသများတွင် မြေပေါ် /မြေအောက်ရှိ ရှေးဟောင်း ယဉ်ကျေးမှုအမွေအနှစ်နှင့်သက်ဆိုင်သည့် အထောက်အထားများ၊ ရှေးဟောင်းဝတ္ထု ပစ္စည်းများ၊ ရှေးဟောင်းအဆောက်အအုံများ တွေ့ရှိပါက ရှေးဟောင်းသုတေသနနှင့်



အမျိုးသားပြတိုက်ဦးစီးဌာနသို့ ချက်ချင်း ဆက်သွယ်သတင်းပို့ အကြောင်းကြားရမည်။

(င) လူမှုတာဝန်သိအစီအစဉ် (CSR) ဆိုင်ရာစည်းကမ်းသတ်မှတ်ချက်များ။ လူမှုတာဝန်သိ အစီအစဉ်နှင့် စပ်လျဉ်း၍ အောက်ပါတို့ကို လိုက်နာဆောင်ရွက်ရမည်-

(၁) စီမံကိန်းအဆိုပြုသူသည် စီမံကိန်းကြောင့် ထိခိုက်ခံစားရသူများအား လက်ရှိ သို့မဟုတ် စီမံကိန်းမဆောင်ရွက်မီကာလထက် မနိမ့်ကျသော လူမှုစီးပွားရေး တည်ငြိမ်ခိုင်မာမှုရရှိသည်အထိ ဆောင်ရွက်ပေးရန်နှင့် သက်မွေးဝမ်းကျောင်း လုပ်ငန်းများ ပြန်လည်တည်ထောင်ရေးနှင့် ပြန်လည်နေရာချထားရေးအစီအစဉ် များကို စီမံကိန်းကြောင့် ထိခိုက်ခံစားရသူများ၊ သက်ဆိုင်ရာအစိုးရဌာန၊ အဖွဲ့ အစည်းများ၊ အခြားသက်ဆိုင်သူများနှင့် တိုင်ပင်ဆွေးနွေး၍ လိုအပ်သလို ပံ့ပိုး နိုင်ရေး စီစဉ်ဆောင်ရွက်ရမည်။

(၂) ဒေသဖွံ့ဖြိုးရေးလုပ်ငန်းများ (Community Development Plan) ဆောင်ရွက် ရာတွင် သက်ဆိုင်ရာဒေသရှိ ဌာနဆိုင်ရာများ၊ မြို့နယ်ဖွံ့ဖြိုးတိုးတက်ရေး စီမံကိန်း (Township Development Plans) များနှင့် ချိတ်ဆက်ဆောင်ရွက် ရန်နှင့် စီမံကိန်းအနီးရှိ ဒေသခံပြည်သူများ၊ ဆက်စပ်ပတ်သက်သူများနှင့် စဉ်ဆက်မပြတ်တွေ့ဆုံဆွေးနွေးပြီး ၎င်းတို့၏ အကြံပြုချက်နှင့် လိုအပ်ချက် များအား အလေးထားပေါင်းစပ် ဆောင်ရွက်ရမည်။

(၅) အများပြည်သူသိရှိနိုင်ရေးဆိုင်ရာစည်းကမ်းသတ်မှတ်ချက်များ။ စီမံကိန်း အဆိုပြုသူ သည် အတည်ပြုထားသည့် ပတ်ဝန်းကျင်စီမံခန့်ခွဲမှုအစီအစဉ်ကို စီမံကိန်းနှင့် ဆက်စပ် ပတ်သက်သူများနှင့် အများပြည်သူများသိရှိနိုင်ရေးအတွက် မြန်မာဘာသာဖြင့် ရေးသားဖော်ပြထားသော အကျဉ်းချုပ်အစီရင်ခံစာနှင့် လိုက်နာဆောင်ရွက်မည့် ပတ်ဝန်းကျင်နှင့် လူမှုဆိုင်ရာကတိကဝတ်များအား ဖြန့်ဝေအသိပေး ထုတ်ဖော် ကြေညာရမည်။

(၃) စောင့်ကြပ်ကြည့်ရှုမှုအစီအစဉ်ဆိုင်ရာစည်းကမ်းသတ်မှတ်ချက်များ။ စောင့်ကြပ် ကြည့်ရှုမှုအစီအစဉ်နှင့်စပ်လျဉ်း၍ အောက်ပါအတိုင်း လိုက်နာဆောင်ရွက်ရမည်-

(၁) စီမံကိန်းအဆိုပြုသူသည် သက်ဆိုင်ရာ အခွင့်အမိန့်ရ အဖွဲ့အစည်းထံမှစာဖြင့် ခွင့်ပြုချက်ကို လက်ခံရရှိသည့်အခါ အကြိုတည်ဆောက်ခြင်း၊ တည်ဆောက် ခြင်း၊ လုပ်ငန်းလည်ပတ်ဆောင်ရွက်ခြင်း၊ လုပ်ငန်းရပ်စဲခြင်း၊ လုပ်ငန်းပိတ်



သိမ်းခြင်း၊ လုပ်ငန်းပိတ်သိမ်းပြီးကာလဟူသည့် စီမံကိန်းအဆင့်အားလုံးတွင် ဆိုးကျိုးသက်ရောက်မှု အားလုံးအတွက် စီမံကိန်းနှင့်ဆက်စပ်ဆောင်ရွက်မှုများ အပေါ် မိမိကိုယ်မိမိ ဘက်စုံစောင့်ကြပ်ကြည့်ရှုစစ်ဆေးခြင်းကို လက်တွေ့ စဉ်ဆက်မပြတ် ဆောင်ရွက်ရမည့်အပြင် သက်ဆိုင်ရာ ဥပဒေ၊ နည်းဥပဒေများ၊ ပတ်ဝန်းကျင်ထိခိုက်မှုဆန်းစစ်ခြင်းဆိုင်ရာ လုပ်ထုံးလုပ်နည်းနှင့် စံချိန်စံညွှန်း များ၊ ပတ်ဝန်းကျင်ထိန်းသိမ်းရေးဆိုင်ရာ လိုက်နာဆောင်ရွက်မှု သက်သေခံလက်မှတ် ပါ စည်းကမ်းသတ်မှတ်ချက်များနှင့် ကနဦးပတ်ဝန်းကျင်ဆန်းစစ်ခြင်း အစီရင်ခံစာပါ ကတိကဝတ်များကို လိုက်နာဆောင်ရွက်ရမည်။

(၂) စီမံကိန်းအဆိုပြုသူသည် ပတ်ဝန်းကျင်ထိန်းသိမ်းရေးဆိုင်ရာ လိုက်နာဆောင်ရွက်မှု သက်သေခံလက်မှတ်တွင် သတ်မှတ်ဖော်ပြထားသည့် စောင့်ကြပ်ကြည့်ရှုရေးလုပ်ငန်းများကို မိမိအစီအစဉ်ဖြင့် ဆောင်ရွက်ရန်၊ ပတ်ဝန်းကျင်စီမံခန့်ခွဲမှုအစီအစဉ်တွင် ဖော်ပြထားသည့် စောင့်ကြပ်ကြည့်ရှုရေး လုပ်ငန်းများကို မိမိအစီအစဉ်ဖြင့် ဆောင်ရွက်ရာမှ ရရှိသောရလဒ်များကို မှတ်တမ်းတင်ထိန်းသိမ်းထားရန်၊ ယင်းမှတ်တမ်းများတွင် နမူနာစုဆောင်းရယူခြင်းနှင့် ဓာတ်ခွဲဆန်းစစ်ခြင်းရလဒ်များ၊ ကိရိယာဖြင့် တိုင်းတာချက်များ၊ ချိန်ညှိတွက်ချက်ခြင်းများ (Calibrations)၊ စစ်ဆေးခြင်းများ၊ စမ်းသပ်ခြင်းနှင့် စာရင်းကောက်ခြင်း၊ အချက်အလက်အခြေခံအဖြစ်အသုံးပြုသည့် ဆန်းစစ်လေ့လာမှုများစသည်တို့ ပါဝင်ရမည်။ မှတ်တမ်းများအားလုံးသည် ဖတ်ရှုနိုင်ရမည်ဖြစ်ပြီး ကြောင်းကျိုးညီညွတ်စွာဖြင့် အသုံးပြုနိုင်ရမည်။ ပြင်ဆင်ဖြည့်စွက်မှုများရှိပါက မူရင်းမှတ်တမ်းနှင့်ပြင်ဆင်ဖြည့်စွက်ထားသော မှတ်တမ်း နှစ်မျိုးလုံးကို ဖတ်ရှုနိုင်သည့် သို့မဟုတ် ပြန်လည်ဖော်ဆောင် ရယူနိုင်သည့် နည်းလမ်းဖြင့် ပြင်ဆင်ဖြည့်စွက်ရမည်။ ဝန်ကြီးဌာနမှ စာဖြင့်သီးခြားရေးသား သဘောတူထားခြင်းမရှိပါက မှတ်တမ်းများအားလုံးကို ထိန်းသိမ်းထားရမည်။

(၃) စောင့်ကြပ်ကြည့်ရှုမည့်နယ်ပယ် (ရေ၊ လေ၊ ဆူညံသံ) များ၊ နည်းစနစ်များ၊ နမူနာစုဆောင်းခြင်းနှင့် ဓာတ်ခွဲစမ်းသပ်ခြင်း၊ စောင့်ကြပ်တိုင်းတာမည့်နေရာ၊ အကြိမ်အရေအတွက်၊ အချိန်ဇယားနှင့် မှတ်တမ်းတင်ခြင်းနှင့် အစီရင်ခံခြင်း စသည်တို့ကိုရေးဆွဲ၍ အကောင်အထည်ဖော်ဆောင်ရွက်ပြီး သယံဇာတနှင့် သဘာဝပတ်ဝန်းကျင်ထိန်းသိမ်းရေးဝန်ကြီးဌာနသို့ (၆)လ တစ်ကြိမ် တင်ပြ



ရန်နှင့် အများပြည်သူသိရှိစေရန် ဝန်ကြီးဌာနသို့ တင်ပြသည့် နေ့ရက်မှ (၁၀) ရက်အတွင်း ထုတ်ဖော်ကြေညာရမည်။

- (၄) ပတ်ဝန်းကျင်စီမံခန့်ခွဲမှုအစီအစဉ်တွင် ဖော်ပြထားသည့် ကုစားပြင်ဆင်ရေး လုပ်ငန်းများ၊ ကြိုတင်ကာကွယ်ရေးလုပ်ငန်းများ လိုက်နာဆောင်ရွက်ရန်နှင့် စောင့်ကြပ်ကြည့်ရှုရေးအစီအစဉ်တွင် ဖော်ပြထားသည့် ကတိကဝတ်အတိုင်း လိုက်နာအကောင်အထည်ဖော်ဆောင်ရွက်ရမည်။
- (၅) စီမံကိန်းအဆိုပြုသူသည် စောင့်ကြပ်ကြည့်ရှုမှုအစီရင်ခံစာအား ဤဝန်ကြီးဌာနသို့ တင်ပြသည့် နေ့ရက်မှ (၁၀) ရက်အတွင်း အမျိုးသားလုံခြုံရေးဆိုင်ရာ ကိစ္စရပ်များမှတစ်ပါး အများပြည်သူသိရှိနိုင်ရန် စီမံကိန်း၏ ဝက်ဘ်ဆိုဒ်တွင် လည်းကောင်း၊ စာကြည့်တိုက်များ၊ ပြည်သူ့ခန်းမများစသည့် အများပြည်သူ စုဝေးရာနေရာများတွင်လည်းကောင်း၊ စီမံကိန်းရုံးဌာနများတွင်လည်းကောင်း အများပြည်သူသိရှိနိုင်စေရန် တင်ပြရမည်။ မည်သည့်အဖွဲ့အစည်း သို့မဟုတ် ပုဂ္ဂိုလ်မဆို စောင့်ကြပ်ကြည့်ရှုမှုအစီရင်ခံစာ၏ ဒီဂျစ်တယ်မိတ္တူကို တောင်းခံနိုင်ပြီး စီမံကိန်းအဆိုပြုသူသည် ယင်းတောင်းခံချက်ကို ရရှိပြီးနောက် (၁၀)ရက်အတွင်း ဒီဂျစ်တယ်မိတ္တူကို အီးမေးလ်ဖြင့်ဖြစ်စေ၊ တောင်းခံသူနှင့် သဘောတူညီထားသည့် အခြားနည်းလမ်းဖြင့်ဖြစ်စေ ပေးပို့ဆောင်ရွက်ရမည်။
- (၆) စီမံကိန်းအဆိုပြုသူသည် စီမံကိန်းလုပ်ငန်းများ သို့မဟုတ် စီမံကိန်းနှင့် ဆက်စပ်သည့် လုပ်ငန်းများကို ဆောင်ရွက်နေသည့် စီမံကိန်းရုံး၊ စီမံကိန်းလုပ်ငန်းခွင်နေရာနှင့် အခြားမည်သည့်နေရာကိုမဆို ဝန်ကြီးဌာနမှဖြစ်စေ၊ ဝန်ကြီးဌာနအား ကိုယ်စားပြုသူများမှဖြစ်စေ စောင့်ကြပ်ကြည့်ရှုစစ်ဆေးခြင်း နှင့်စပ်လျဉ်း၍ ပုံမှန်အလုပ်ချိန်အတွင်း မည်သည့်အချိန်တွင်မဆို ဝင်ရောက်ကြည့်ရှုနိုင်ရေး ခွင့်ပြုရမည်။
- (၇) အရေးပေါ်အခြေအနေတစ်ရပ် ဖြစ်ပေါ်လျှင်သော်လည်းကောင်း၊ စီမံကိန်းသည် သက်ဆိုင်ရာပတ်ဝန်းကျင်နှင့် လူမှုရေးဆိုင်ရာ သတ်မှတ်ချက်များအား ချိုးဖောက်သည် သို့မဟုတ် ချိုးဖောက်နိုင်ဖွယ်ရှိသည်ဟု ဝန်ကြီးဌာနက ထင်မြင် ယူဆလျှင်သော်လည်းကောင်း၊ ဝန်ကြီးဌာနက သတ်မှတ်သည့် မည်သည့်အချိန် တွင်မဆို စီမံကိန်းလုပ်ငန်းခွင်ရှိ မည်သည့်နေရာမဆို ချက်ချင်းဝင်ရောက် နိုင်ရေး ခွင့်ပြုရမည်။



- (၈) စီမံကိန်းအဆိုပြုသူသည် ဝန်ကြီးဌာနက စစ်ဆေးခြင်းကို ဆောင်ရွက်ရန် လိုအပ်သည့် ဓာတ်ပုံရိုက်ကူးခြင်း၊ အသံသွင်းခြင်း၊ ဗီဒီယိုရိုက်ကူးခြင်း၊ မြေသား၊ နုန်းအနည်အနှစ်၊ ရေနှင့်လေ နမူနာများရယူခြင်းနှင့် ကွန်ပျူတာများကို စစ်ဆေးခြင်း၊ ဒီဂျစ်တယ်စာတွဲများအပါအဝင် စာရွက်စာတမ်းအထောက်အထားများကို မိတ္တူကူးခြင်း၊ လူပုဂ္ဂိုလ်များကို တွေ့ဆုံမေးမြန်းခြင်းနှင့် လိုအပ်သည်ဟု ယူဆသည့် အခြားစုံစမ်းစစ်ဆေးခြင်းအပါအဝင် မည်သည့် နည်းလမ်းဖြင့်မဆို စစ်ဆေးဆောင်ရွက်ခြင်းကို လိုက်နာဆောင်ရွက်ရမည်။
- (၉) ဝန်ကြီးဌာနမှဖြစ်စေ၊ ဝန်ကြီးဌာနအား ကိုယ်စားပြုသူများမှဖြစ်စေ ပတ်ဝန်းကျင် စစ်ဆေးသည့် ကုန်ကျစရိတ်များ၊ စစ်ဆေးသူများအတွက် ကုန်ကျစရိတ်များ ကျခံခြင်းနှင့် ပတ်သက်၍ ပတ်ဝန်းကျင်ထိခိုက်မှုဆန်းစစ်ခြင်းဆိုင်ရာ လုပ်ထုံးလုပ်နည်းအပိုဒ် ၁၂၂ နှင့်အညီ စီမံကိန်းအဆိုပြုသူမှ ကျခံရမည်။

သက်သေခံလက်မှတ်ဆိုင်ရာစည်းကမ်းချက်များ

၈။ သက်သေခံလက်မှတ်ဆိုင်ရာ စည်းကမ်းချက်များနှင့်ပတ်သက်၍ အောက်ဖော်ပြပါအချက် တို့ကို လိုက်နာဆောင်ရွက်ရမည်-

- (က) ဤပတ်ဝန်းကျင်ထိန်းသိမ်းရေးဆိုင်ရာ လိုက်နာဆောင်ရွက်မှုသက်သေခံလက်မှတ် သက်တမ်းသည် ထုတ်ပေးသည့်နေ့ရက်မှစ၍ (၅) နှစ် ဖြစ်သည်။ စီမံကိန်းအဆိုပြုသူ သည် ပတ်ဝန်းကျင်ထိန်းသိမ်းရေးဆိုင်ရာ လိုက်နာဆောင်ရွက်မှုသက်သေခံလက်မှတ် သက်တမ်းမကုန်ဆုံးမီ (၆) လ ကြိုတင်၍ သက်တမ်းတိုးရန် ဝန်ကြီးဌာနသို့ လျှောက်ထားရမည်။
- (ခ) စီမံကိန်းအဆိုပြုသူသည် သက်သေခံလက်မှတ်ရရှိပြီး ပထမ(၂)နှစ်အတွင်း စီမံကိန်း၏ အကောင်အထည်ဖော်မှုကို စတင်ဆောင်ရွက်ရမည်။ ထိုသို့ဆောင်ရွက်ခြင်းကို စတင် ဆောင်ရွက်သည့်နေ့မှ ရက်ပေါင်း(၃၀)ထက် နောက်မကျစေဘဲ ဤဦးစီးဌာနသို့ စာဖြင့် သတင်းပို့ အကြောင်းကြားရမည့်အပြင် စီမံကိန်းကို အကောင်အထည်ဖော်ရာတွင် ပါဝင်သော ဆောင်ရွက်မှုများကို သတ်မှတ်ဖော်ပြရမည်။
- (ဂ) စီမံကိန်းအဆိုပြုသူသည် စီမံကိန်းအကောင်အထည်ဖော်မှုကို မည်သည့်အတွက်ကြောင့် စတင်နိုင်ခြင်းမရှိကြောင်းနှင့် စတင်အကောင်အထည်ဖော်နိုင်ရန် အချိန်ကာလမည်မျှ လိုအပ်ကြောင်းကို အကျိုးအကြောင်းဖော်ပြ၍ ထိုလိုအပ်သည့်ကာလအတွက် အချိန်တိုး



ပေးရန် တင်ပြချက်အရ ဝန်ကြီးဌာနက အချိန်တိုးပေးသည့်ကိစ္စမှတစ်ပါး ပတ်ဝန်းကျင် ထိန်းသိမ်းရေးဆိုင်ရာ လိုက်နာဆောင်ရွက်မှု သက်သေခံလက်မှတ် ရရှိပြီး (၂) နှစ် အတွင်း စီမံကိန်းကိုထိရောက်စွာ အကောင်အထည်ဖော်မှုအား စတင်ဆောင်ရွက်ခြင်း မပြုလျှင် ပတ်ဝန်းကျင်စီမံခန့်ခွဲမှုအစီအစဉ်ကို အသစ်ပြုလုပ်တင်ပြရမည်။

(ဃ) စီမံကိန်းအကောင်အထည်ဖော်ဆောင်ရွက်ရာတွင် အောက်ပါအချက်များ တွေ့ရှိရပါက ပတ်ဝန်းကျင်ထိန်းသိမ်းရေးဆိုင်ရာ လိုက်နာဆောင်ရွက်မှု သက်သေခံလက်မှတ်ပါ စည်းကမ်းချက်များကို ဝန်ကြီးဌာနမှပြင်ဆင်ခြင်း သို့မဟုတ် ပတ်ဝန်းကျင် စီမံခန့်ခွဲမှုအစီအစဉ်ကို ပြန်လည်ပြင်ဆင်စေပြီး တင်ပြရန်ညွှန်ကြားပါက စီမံကိန်း အဆိုပြုသူက လိုက်နာဆောင်ရွက်ရမည်-

(၁) စီမံကိန်းကြောင့် အမှန်တကယ်ထိခိုက်မှု သို့မဟုတ် ထိခိုက်နိုင်မှုများကို လျော့ချရန် ဆောင်ရွက်မှုများသည် ပြည့်စုံမှုမရှိခြင်း သို့မဟုတ် လုံလောက်မှု မရှိခြင်း၊

(၂) စီမံကိန်း၏ ဆိုးကျိုးသက်ရောက်မှုများသည် မည်ကဲ့သို့ ထိခိုက်မှုဖြစ်စေ ကြောင်း သို့မဟုတ် ဖြစ်စေနိုင်ကြောင်း သို့မဟုတ် ဖြစ်လာကြောင်း သိရှိနိုင်ရန် သတင်း အချက်အလက်သစ်များ ထွက်ပေါ်လာခြင်း၊

(၃) စီမံကိန်းသည် ပတ်ဝန်းကျင်စီမံခန့်ခွဲမှုအစီအစဉ်ကို မူလ အတည်ပြုခဲ့သည့် အချိန်မှ ကြိုတင်သိမြင်နိုင်ခြင်းမရှိသော ဆိုးကျိုးသက်ရောက်မှုများ ရှိခြင်း၊

(၄) စီမံကိန်း၏ ဆိုးကျိုးသက်ရောက်မှုများသည် မူလ ပတ်ဝန်းကျင်စီမံခန့်ခွဲမှု အစီအစဉ်၊ ပတ်ဝန်းကျင်ထိန်းသိမ်းရေးဆိုင်ရာ လိုက်နာ ဆောင်ရွက်မှု သက်သေခံလက်မှတ်နှင့် စည်းကမ်းချက်များထုတ်ပေးခြင်း၊ ပြင်ဆင်ခြင်း၊ တင်သွင်းခြင်းနှင့် အတည်ပြုခြင်းများအတွက် အခြေခံအချက်များ ထုတ်ဖော် ခဲ့စဉ်က မျှော်မှန်း ထားသည့် ထိခိုက်မှုထက် ပိုမိုကြီးမားခြင်း၊

(၅) အကောင်းဆုံးရရှိနိုင်သော နည်းလမ်း အဓိပ္ပာယ်ဖွင့်ဆိုချက်အရ စီမံကိန်း၏ ဆိုးကျိုးသက်ရောက်မှုကို ထူးခြားစွာ လျော့ချနိုင်ခြင်း၊

(၆) စီမံကိန်း၏ ဆိုးကျိုးသက်ရောက်မှုများကို စီမံကိန်းတွင် စီးပွားရေးအရ သိသိသာသာ အပိုကုန်ကျစရိတ်မဖြစ်စေဘဲ အလေ့အကျင့်ကောင်းများဖြင့် လျော့ချနိုင်ခြင်း၊



(၇) ပတ်ဝန်းကျင်ထိန်းသိမ်းရေးဆိုင်ရာ လိုက်နာဆောင်ရွက်မှု သက်သေခံလက်မှတ်တွင် သတ်မှတ်ထားသော နည်းလမ်းများ/စည်းကမ်းချက်များသည် ဆိုးကျိုးသက်ရောက်မှုများကို လျော့ချရာတွင် မလိုအပ်တော့ဟု ဆုံးဖြတ်နိုင်ခြင်း။

၉။ ပတ်ဝန်းကျင်ထိန်းသိမ်းရေး ရန်ပုံငွေဆိုင်ရာ စည်းကမ်းချက်များ။ ပတ်ဝန်းကျင်ထိန်းသိမ်းရေးဆိုင်ရာရန်ပုံငွေနှင့် စပ်လျဉ်း၍ အောက်ပါတို့ကို လိုက်နာဆောင်ရွက်ရမည်-

- (က) ပတ်ဝန်းကျင်ထိန်းသိမ်းရေးနည်းဥပဒေ ၃၀ နှင့်အညီ ညစ်ညမ်းမှု (ထုတ်လွှတ်မှု၊ စွန့်ပစ်ပစ္စည်း) ဖြစ်စေခြင်းအတွက် ပေးဆောင်ငွေများ၊ သယံဇာတအသုံးပြုမှုနှင့် ဂေဟစနစ်ဝန်ဆောင်မှုများမှ အကျိုးရရှိခြင်းအတွက် ပတ်ဝန်းကျင်ထိန်းသိမ်းရေး ရန်ပုံငွေတွင် ပေးဆောင်ငွေများအဖြစ်ထည့်ဝင်ရန် ပတ်ဝန်းကျင်ထိန်းသိမ်းရေး ကော်မတီ၏ အတည်ပြုချက်ဖြင့် ဤဝန်ကြီးဌာနက သတ်မှတ်ပါက စီမံကိန်းအဆိုပြုသူမှ ငွေကြေးထည့်ဝင်ရမည်၊
- (ခ) စီမံကိန်းအဆိုပြုသူသည် ငွေရေးကြေးရေး အာမခံချက်များအားလုံးကို ဝန်ကြီးဌာနမှ ပတ်ဝန်းကျင်ထိန်းသိမ်းရေးကော်မတီ၏ အတည်ပြုချက်ဖြင့် သတ်မှတ်/ ပြင်ဆင်တောင်းခံပါက ထည့်ဝင်ရမည်၊
- (ဂ) စီမံကိန်းအဆိုပြုသူသည် ပတ်ဝန်းကျင်စီမံခန့်ခွဲမှုအစီအစဉ်ကို အကောင်အထည်ဖော်ဆောင်ရွက်နိုင်ရေးအတွက် အစီရင်ခံစာတွင် ဖော်ပြထားသည့်အတိုင်း ရန်ပုံငွေထူထောင်ထားရှိရမည်၊
- (ဃ) စီမံကိန်းအဆိုပြုသူအနေဖြင့် ပတ်ဝန်းကျင်စီမံခန့်ခွဲမှုအစီအစဉ်ပါ ပတ်ဝန်းကျင်ထိန်းသိမ်းရေးလုပ်ငန်းများအတွက် ထည့်သွင်းဖော်ပြထားသည့် လျာထား အသုံးစရိတ်များနှင့်ပတ်သက်၍ သီးခြားငွေစာရင်းဖွင့်လှစ်ထားသော အထောက်အထားအချက်အလက်ဖြင့် ထည့်သွင်းဖော်ပြရမည်။

အထွေထွေစည်းကမ်းချက်များ

၁၀။ စီမံကိန်းအဆိုပြုသူသည် စီမံကိန်းဒီဇိုင်းနှင့် စီမံကိန်းလုပ်ငန်းများကို ပြင်ဆင်ရန်ရှိပါက ဝန်ကြီးဌာနသို့ ကြိုတင်အသိပေးတင်ပြရမည်။

၁၁။ ဤပတ်ဝန်းကျင်ထိန်းသိမ်းရေးဆိုင်ရာ လိုက်နာဆောင်ရွက်မှု သက်သေခံလက်မှတ်သည် ဤလက်မှတ်ပါ လုပ်ငန်းနှင့်သာ သက်ဆိုင်စေရမည်။



၁၂။ ဤပတ်ဝန်းကျင်ထိန်းသိမ်းရေးဆိုင်ရာ လိုက်နာဆောင်ရွက်မှု သက်သေခံလက်မှတ်သည် ပတ်ဝန်းကျင်ထိန်းသိမ်းရေးနှင့် လူမှုရေးဆိုင်ရာ လိုက်နာဆောင်ရွက်ရန်ဖြစ်ပြီး စီမံကိန်းလုပ်ငန်း ဆောင်ရွက်ခွင့်ပြုမိန့်မှာ သက်ဆိုင်ရာဌာန၏ မူဝါဒ၊ ဥပဒေ၊ နည်းဥပဒေများ၊ လုပ်ထုံးလုပ်နည်း၊ လမ်းညွှန်ချက်များနှင့်အညီ ဆောင်ရွက်ရန်ဖြစ်သည်။ စီမံကိန်းသက်တမ်းအတွင်း စစ်ဆေးမှုပြုလုပ် ချိန်တွင် ခွင့်ပြုမိန့်စာရွက်စာတမ်း အထောက်အထားများအားလုံးကို တင်ပြရမည်။

၁၃။ စီမံကိန်းပိုင်ရှင်နှင့် အဆိုပြုထားသော လွှဲပြောင်းလက်ခံသူတို့၏ ပူးပေါင်းလျှောက်ထားချက် အရ ဤသက်သေခံလက်မှတ် သို့မဟုတ် ယင်း၏အစိတ်အပိုင်း တစ်ရပ်ရပ်ကို အဆိုပြုထားသော လွှဲပြောင်းလက်ခံသူထံ ဝန်ကြီးဌာန၏ ခွင့်ပြုချက်ရရှိပြီးမှသာ လွှဲပြောင်းရမည်။

၁၄။ ပတ်ဝန်းကျင်ထိခိုက်မှုဆန်းစစ်ခြင်းဆိုင်ရာ လုပ်ထုံးလုပ်နည်း၊ အပိုဒ် ၁၀၂ အရ စီမံကိန်း အဆိုပြုသူသည် မိမိကိုယ်တိုင်ကြောင့်ဖြစ်စေ မိမိကိုယ်စားဆောင်ရွက်ရန် ခန့်ထားခြင်း သို့မဟုတ် ငှားရမ်းခြင်း သို့မဟုတ် အခွင့်အာဏာပေးခြင်း ပြုထားသည့် ကန်ထရိုက်တာ၊ လက်ခွဲဆောင်ရွက် ပေးသူ ဆပ်ကန်ထရိုက်တာ၊ အရာရှိ၊ အလုပ်သမား၊ ကိုယ်စားလှယ် သို့မဟုတ် အတိုင်ပင်ခံများ၏ ပြုလုပ်မှု သို့မဟုတ် ပျက်ကွက်မှုကြောင့်ဖြစ်စေ ပေါ်ပေါက်သည့် ဆိုးကျိုးသက်ရောက်မှုများ အားလုံး တို့အတွက် တာဝန်ရှိသည်။

၁၅။ စီမံကိန်းအဆိုပြုသူသည် ဤပတ်ဝန်းကျင်ထိန်းသိမ်းရေးဆိုင်ရာ လိုက်နာဆောင်ရွက်မှု သက်သေခံလက်မှတ်ပါ စည်းကမ်းချက်များကို လိုက်နာမှုမရှိပါက ပတ်ဝန်းကျင်ထိန်းသိမ်းရေး ဥပဒေ၊ နည်းဥပဒေများ၊ လုပ်ထုံးလုပ်နည်းများနှင့်အညီ အရေးယူခြင်းခံရမည်။