



**ပြည်ထောင်စုသမ္မတမြန်မာနိုင်ငံတော်အစိုးရ**  
**သယံဇာတနှင့်သဘာဝပတ်ဝန်းကျင်ထိန်းသိမ်းရေးဝန်ကြီးဌာန**  
**ပတ်ဝန်းကျင်ထိန်းသိမ်းရေးဆိုင်ရာလိုက်နာဆောင်ရွက်မှု သက်သေခံလက်မှတ်**  
**(Environmental Compliance Certificate - ECC)**

သက်သေခံလက်မှတ်အမှတ်။ ECC ( ၁၀၃၀ ) ရက်စွဲ။ ၂၀၂၄ ခုနှစ် ၊ အောက်တိုဘာလ ၁၁ ရက်  
 သယံဇာတနှင့်သဘာဝပတ်ဝန်းကျင်ထိန်းသိမ်းရေးဝန်ကြီးဌာနသည် ပတ်ဝန်းကျင်ထိန်းသိမ်းရေး  
 ဥပဒေ (ပြည်ထောင်စုလွှတ်တော် ဥပဒေအမှတ် ၉/၂၀၁၂) နှင့် ပတ်ဝန်းကျင်ထိခိုက်မှုဆန်းစစ်ခြင်းဆိုင်ရာ  
 လုပ်ထုံးလုပ်နည်း (အမိန့်ကြော်ငြာစာအမှတ် ၆၁၆/၂၀၁၅) တို့အရ နောက်ဆက်တွဲ (က) တွင် ဖော်ပြ  
 ထားသော အဆိုပြုစီမံကိန်းအား နောက်ဆက်တွဲ (ခ) ပါ စည်းကမ်းချက်များကို လိုက်နာဆောင်ရွက်  
 စေလျက် ဤပတ်ဝန်းကျင်ထိန်းသိမ်းရေးဆိုင်ရာ လိုက်နာဆောင်ရွက်မှု သက်သေခံလက်မှတ်  
 (Environmental Compliance Certificate - ECC) ကို ထုတ်ပေးလိုက်သည်-

- (က) စီမံကိန်းအဆိုပြုသူ - ဦးအောင်ချစ် (ဒါရိုက်တာ)
- (ခ) ဆက်သွယ်ရန် လိပ်စာ - ငွေကောင်းကင်ထိပ်ကုမ္ပဏီလီမိတက်  
 အမှတ် (၇)၊ ကလေးကျေးရွာ၊ ရေးမြို့နယ်၊ မွန်ပြည်နယ်။  
 ဖုန်း-၀၉ ၇၈၉၇၈၉၃၅၂
- (ဂ) စီမံကိန်းအမျိုးအစား - လမ်းခင်းကျောက်ထုတ်လုပ်ခြင်းလုပ်ငန်း
- (ဃ) စီမံကိန်းကာလ - အခွင့်အမိန့်ရအဖွဲ့အစည်းက ခွင့်ပြုသည့်ကာလ
- (င) စီမံကိန်း၏ အရွယ်အစား - (၃.၀၀) ဧကမှ ထုတ်နုတ် (၁.၀၀) ဧက
- (စ) စီမံကိန်းတည်နေရာ - မွန်ပြည်နယ်၊ ရေးခရိုင်၊ ရေးမြို့နယ်၊ ကလေးကျေးရွာ  
 အုပ်စု
- (ဆ) ECC သက်တမ်း (၅)နှစ် - စတင်ထုတ်ပေးရက် - ၁၆-၉-၂၀၂၄  
 သက်တမ်းကုန်ဆုံးရက် - ၁၅-၉-၂၀၂၉
- (ဇ) အတည်ပြုအစီရင်ခံစာ - ညွှန်ကြားရေးမှူးရုံး၊ ပတ်ဝန်းကျင်ထိန်းသိမ်းရေး  
 ဦးစီးဌာန၊ မွန်ပြည်နယ်၏ ၁၄-၁၂-၂၀၂၃ ရက်စွဲပါ  
 စာအမှတ်ဖြင့် တင်ပြသည့် “ပတ်ဝန်းကျင်စီမံခန့်ခွဲမှု  
 အစီအစဉ် (EMP)”



၁၁-၁၀-၂၀၂၄

ပြည်ထောင်စုဝန်ကြီး (ကိုယ်စား)  
 ( လှမောင်သိန်း၊ အမြဲတမ်းအတွင်းဝန် )  
 သယံဇာတနှင့်သဘာဝပတ်ဝန်းကျင်ထိန်းသိမ်းရေးဝန်ကြီးဌာန

**စည်းကမ်းချက်များ**

၁။ စီမံကိန်းအဆိုပြုသူသည် အောက်ပါစည်းကမ်းချက်များကို လိုက်နာအကောင်အထည်ဖော် ဆောင်ရွက်ရမည်-

- (က) ဤသက်သေခံလက်မှတ်၏ နောက်ဆက်တွဲပါ စည်းကမ်းချက်များကို လိုက်နာဆောင်ရွက်ရန်၊
- (ခ) ပတ်ဝန်းကျင်နှင့်လူမှုဆိုင်ရာ ဆိုးကျိုးသက်ရောက်မှုများကို ကြိုတင်ကာကွယ်ရေး၊ အနိမ့်ဆုံး ဖြစ်စေရေးနှင့် ထိခိုက်မှုများကို ပြန်လည်ကုစားရေး ဆောင်ရွက်ပေးရန်၊
- (ဂ) စီမံကိန်းအဆိုပြုသူ၏ စီမံကိန်းဆိုင်ရာ ကတိကဝတ်များနှင့် လိုက်နာထမ်းဆောင်ရမည့် တာဝန်များကို သတ်မှတ်ရန်၊
- (ဃ) လက်ခံနိုင်သော ပတ်ဝန်းကျင်အရည်အသွေးဖြစ်စေရေးအတွက် စံချိန်စံညွှန်းများနှင့် အရည်အသွေးတိုင်းတာရေးနည်းလမ်းများ သတ်မှတ်ရန်၊
- (င) စောင့်ကြပ်ကြည့်ရှုခြင်းနှင့် အစီရင်ခံခြင်းတို့ကို ပုံမှန်ဆောင်ရွက်စေရန်၊
- (စ) စီမံကိန်းတွင် စဉ်ဆက်မပြတ် ဆောင်ရွက်သွားရမည့် ပတ်ဝန်းကျင်စီမံခန့်ခွဲရေး အစီအမံ တစ်ရပ်ကို ရေးဆွဲဆောင်ရွက်ရန်၊
- (ဆ) စောင့်ကြပ်ကြည့်ရှုမှုအစီရင်ခံစာအား (၆) လ တစ်ကြိမ် ရေးဆွဲတင်ပြရန်၊
- (ဇ) စီမံကိန်းအဆိုပြုသူသည် စီမံကိန်းအရွယ်အစား၊ တည်နေရာ၊ ဆက်သွယ်ရန်လိပ်စာ၊ လုပ်ငန်း ဆောင်ရွက်မှု ရှိ/ မရှိ အခြေအနေများ ပြောင်းလဲမှုရှိပါက ဝန်ကြီးဌာနသို့ ဆက်သွယ် အကြောင်းကြားရန်၊
- (ဈ) ဤဝန်ကြီးဌာနမှ အခါအားလျော်စွာ ထုတ်ပြန်သောအမိန့်၊ ညွှန်ကြားချက်များကို လိုက်နာ ဆောင်ရွက်ရန်၊
- (ည) ဤပတ်ဝန်းကျင်ထိန်းသိမ်းရေးဆိုင်ရာ လိုက်နာဆောင်ရွက်မှု သက်သေခံလက်မှတ်သည် လုပ်ငန်းဆောင်ရွက်ရန်အတွက် ခွင့်ပြုမိန့်ထုတ်ပေးခြင်း မဟုတ်ဘဲ ပတ်ဝန်းကျင် ထိန်းသိမ်းရေးဆိုင်ရာ စည်းကမ်းချက်များအား လိုက်နာဆောင်ရွက်ရန်ဖြစ်ပြီး မြေ အသုံးပြုခွင့်နှင့် လုပ်ငန်းဆောင်ရွက်ခွင့်ပြုမိန့်တို့နှင့်စပ်လျဉ်း၍ သက်ဆိုင်ရာဝန်ကြီးဌာန သို့မဟုတ် အခွင့်အမိန့်ရ အဖွဲ့အစည်းများ၏ မူဝါဒ၊ ဥပဒေ၊ နည်းဥပဒေများ၊ လုပ်ထုံးလုပ်နည်း၊ လမ်းညွှန်ချက်များ နှင့်အညီ ရယူလိုက်နာဆောင်ရွက်ရန်၊
- (ဋ) ဤသက်သေခံလက်မှတ်သည် လုပ်ငန်းပိုင်ဆိုင်မှုနှင့် သက်ဆိုင်ခြင်းမရှိစေရ။

၂။ သက်ဆိုင်ရာ ခွင့်ပြုမိန့်ထုတ်ပေးသည့်ဌာနမှ ခွင့်ပြုမိန့် ပယ်ဖျက်လျှင်သော်လည်းကောင်း၊ သက်တမ်းတိုးပေးခြင်း မရှိလျှင်သော်လည်းကောင်း၊ ပတ်ဝန်းကျင်ထိန်းသိမ်းရေးဆိုင်ရာ လိုက်နာ ဆောင်ရွက်မှု သက်သေခံလက်မှတ် သက်တမ်းရှိစေကာမူ ဤသက်သေခံလက်မှတ်၏ သက်တမ်း ချည်လည်း အလိုအလျောက် ကုန်ဆုံးသည်ဟု မှတ်ယူရမည်။



**ဦးအောင်ချစ် (ငွေကောင်းကင်ထိပ်ကုမ္ပဏီလီမိတက်)မှ မွန်ပြည်နယ်၊ မော်လမြိုင်ခရိုင်၊ ရေးမြို့နယ်၊ ကလော့ကျေးရွာအုပ်စု၊ မြေဧရိယာ (၃) ဧကအနက် ထုတ်နုတ် (၁)ဧကတွင် လမ်းခင်းကျောက် ထုတ်လုပ်ခြင်းလုပ်ငန်း၏ စီမံကိန်းအကြောင်းအရာ**

၁။ ဦးအောင်ချစ် (ငွေကောင်းကင်ထိပ်ကုမ္ပဏီလီမိတက်)မှ မွန်ပြည်နယ်၊ မော်လမြိုင်ခရိုင်၊ ရေးမြို့နယ်၊ ကလော့ကျေးရွာအုပ်စု၊ ကလော့ကျေးတိုင်ပြင်ကွင်း၊ ကွင်းအမှတ် (၂၅/OSS)၊ ကိုဩဒီနိတ် အမှတ် (lat- 15°11'46.95"N, Long-97°53'56.02"E) ရှိ မြေဧရိယာ (၃.၀၀)ဧက အနက်မှ ထုတ်နုတ် (၁.၀၀) ဧကတွင် အကောင်အထည်ဖော်ဆောင်ရွက်နေသည့် လမ်းခင်းကျောက် တူးဖော် ထုတ်လုပ်ခြင်းလုပ်ငန်းအတွက် ညွှန်ကြားရေးမှူးရုံး၊ ပတ်ဝန်းကျင်ထိန်းသိမ်းရေးဦးစီးဌာန၊ မွန်ပြည်နယ်၏ ၁၄-၁၂-၂၀၂၃ ရက်စွဲပါ စာအမှတ်၊ အီးအိုင်အေ - ၂/၆/၇(၀၃)(၂၆၃၁/၂၀၂၃) ဖြင့် တင်ပြခဲ့သည့် တတိယပုဂ္ဂိုလ်အဖွဲ့အစည်း Aggrandize Myanmar Co., Ltd. မှ ပြုစုသော အပြီးသတ် ပတ်ဝန်းကျင်စီမံခန့်ခွဲမှုအစီအစဉ် (Environmental Management Plan - EMP) ကို ပတ်ဝန်းကျင် ထိန်းသိမ်းရေးဆိုင်ရာ လိုက်နာဆောင်ရွက်မှု သက်သေခံလက်မှတ် (Environmental Compliance Certificate -ECC) ထုတ်ပေးခြင်းဖြစ်သည်။

၂။ **စီမံကိန်းအဆိုပြုသူ။** ဦးအောင်ချစ်၊ ဒါရိုက်တာ၊ (ငွေကောင်းကင်ထိပ်ကုမ္ပဏီလီမိတက်)၊ အမှတ်(၇)၊ ကလော့ကျေးရွာ၊ ရေးမြို့နယ်၊ မော်လမြိုင်ခရိုင်၊ မွန်ပြည်နယ်၊ ဖုန်း- ၀၉ ၇၈၉၇၈၉၃၅၂ ဖြစ်ပါသည်။

၃။ **စီမံကိန်းဆောင်ရွက်ပုံအဆင့်ဆင့်။** လုပ်ငန်းစဉ် (၁) မိုင်းခေါင်းရှင်းလင်းခြင်း၊ လုပ်ငန်းစဉ် (၂)ကျောက်ဖောက်စက်၊ လေမှုတ်စက်များအသုံးပြု၍ဂမ်းထိုးခြင်း၊ ယမ်းဖောက်ခွဲရာတွင် ယမ်းတွင်း အောက်ခြေပြတ်ရုံမျှ/ ကျောက်သားထု ရုန်းကြွရုံမျှအဆင့်ဖြင့် ယမ်းအားအနိမ့်ဆုံး Level ၀.၅ % ပြင်းအားသို့ လျော့ချကာ အုံကွဲအဆင့်ဖြင့်သာ လွင့်စင်မှု (၅၀')အတွင်း ထိန်းချုပ်၍ ယမ်းအသုံးပြု ဖောက်ခွဲခြင်း၊ လုပ်ငန်းစဉ်(၃) မိုင်းခွဲပြီးနောက်အက်ကွဲသွားသော ကျောက်တုံးကြီးများကို လုပ်သား အင်အား/ စက်ယန္တရားအင်အားအသုံးပြု၍ (၆"×၉"/၂"×၄")အရွယ်ရရှိရန် ဆောင်ရွက်ခြင်း၊ လုပ်ငန်း စဉ် (၄) ရရှိလာသည့် ကျောက်များကို ပြင်ပသို့ ရောင်းချခြင်းနှင့် ထပ်မံကြိတ်ခွဲရန် လိုအပ်မည့် ကျောက်တုံးများကို ကျောက်ခွဲစက်သို့ ပို့ဆောင်ခြင်း၊ လုပ်ငန်းစဉ် (၅) (၁"×၂") အရွယ် ကျောက် များ၊ Chipping ၊ Topping ကျောက်များ စသည့်အရွယ်အစား အမျိုးမျိုးရှိသော ကျောက်များ ကြိတ်ခွဲရရှိခြင်းနှင့် လုပ်ငန်းစဉ် (၆) ပြင်ပသို့ ရောင်းချမည်ဖြစ်ကြောင်း ဖော်ပြ ထားပါသည်။



၄။ အသုံးပြုကုန်ကြမ်းပစ္စည်းများ။ အသုံးပြုမည့် စက်ယန္တရားအင်အားများမှာ ကျောက်ဖောက် စက် - ၂ လုံး၊ အုပ်ချုပ်မှုယာဉ် - ၁ စီး၊ ၂ တန် ကျောက်သယ်ယာဉ်- ၄ စီး၊ ကျောက်ခွဲစက်- ၁ ယူနစ်၊ (၂၂၀ ကေစီအေ) အသံလုံမီးစက် - ၁ လုံး၊ 25 hp တရုတ်နီ ဒီဇယ်အင်ဂျင် - ၃ လုံး တို့ဖြစ်ပြီး တစ်နှစ် အတွက် ဒီဇယ်ဆီ (၁၈,၀၀၀) ဂါလန်ခန့်နှင့် အထွေထွေရေသုံးစွဲမှုမှာ တစ်နှစ်လျှင် (၃၆၀,၀၀၀) ဂါလန်ခန့် သုံးစွဲမည်ဖြစ်ကြောင်း ဖော်ပြထားပါသည်။

၅။ စီမံကိန်းတည်နေရာ။ မွန်ပြည်နယ်၊ မော်လမြိုင်ခရိုင်၊ ရေးမြို့နယ်၊ ကလော့ကျေးရွာ၊ ကလော့ကြေးတိုင်ပြင်ကွင်း၊ ကွင်းအမှတ် (၂၅/ OSS)၊ ကိုဩဒိနိတ်အမှတ် (15°11'46.95"N, 97° 53' 56.02"E)တွင် တည်ရှိပါသည်။



ဦးအောင်ချစ် (ငွေကောင်းကင်ထိပ်ကုမ္ပဏီလီမိတက်)မှ မွန်ပြည်နယ်၊ မော်လမြိုင်ခရိုင်၊ ရေးမြို့နယ်၊ ကလေးကျေးရွာအုပ်စု၊ မြေဧရိယာ (၃) ဧကအနက် ထုတ်နုတ် (၁)ဧကတွင် လမ်းခင်းကျောက် ထုတ်လုပ်ခြင်းလုပ်ငန်း၏ တည်နေရာပြမြေပုံ

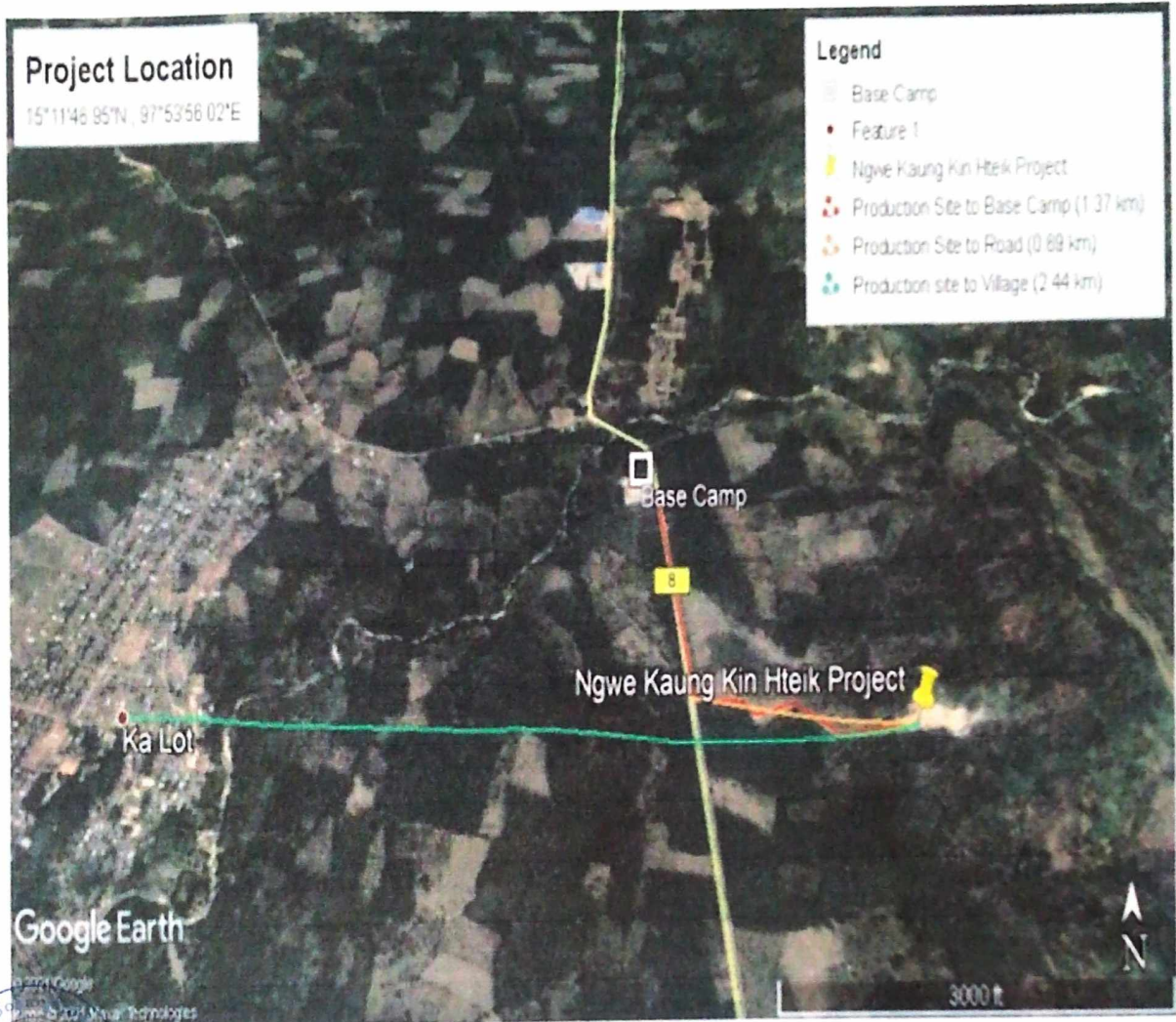

ဦးအောင်ချစ် (ငွေကောင်းကင်ထိပ်ကုမ္ပဏီလီမိတက်)မှ မွန်ပြည်နယ်၊ မော်လမြိုင်ခရိုင်၊ ရေးမြို့နယ်၊ ကလေးကျေးရွာအုပ်စု၊ မြေဧရိယာ (၃) ဧကအနက် ထုတ်နုတ် (၁)ဧကတွင် လမ်းခင်းကျောက်ထုတ်လုပ်ခြင်းလုပ်ငန်း၏ Layout Plan

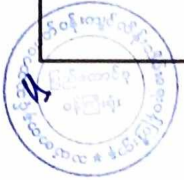
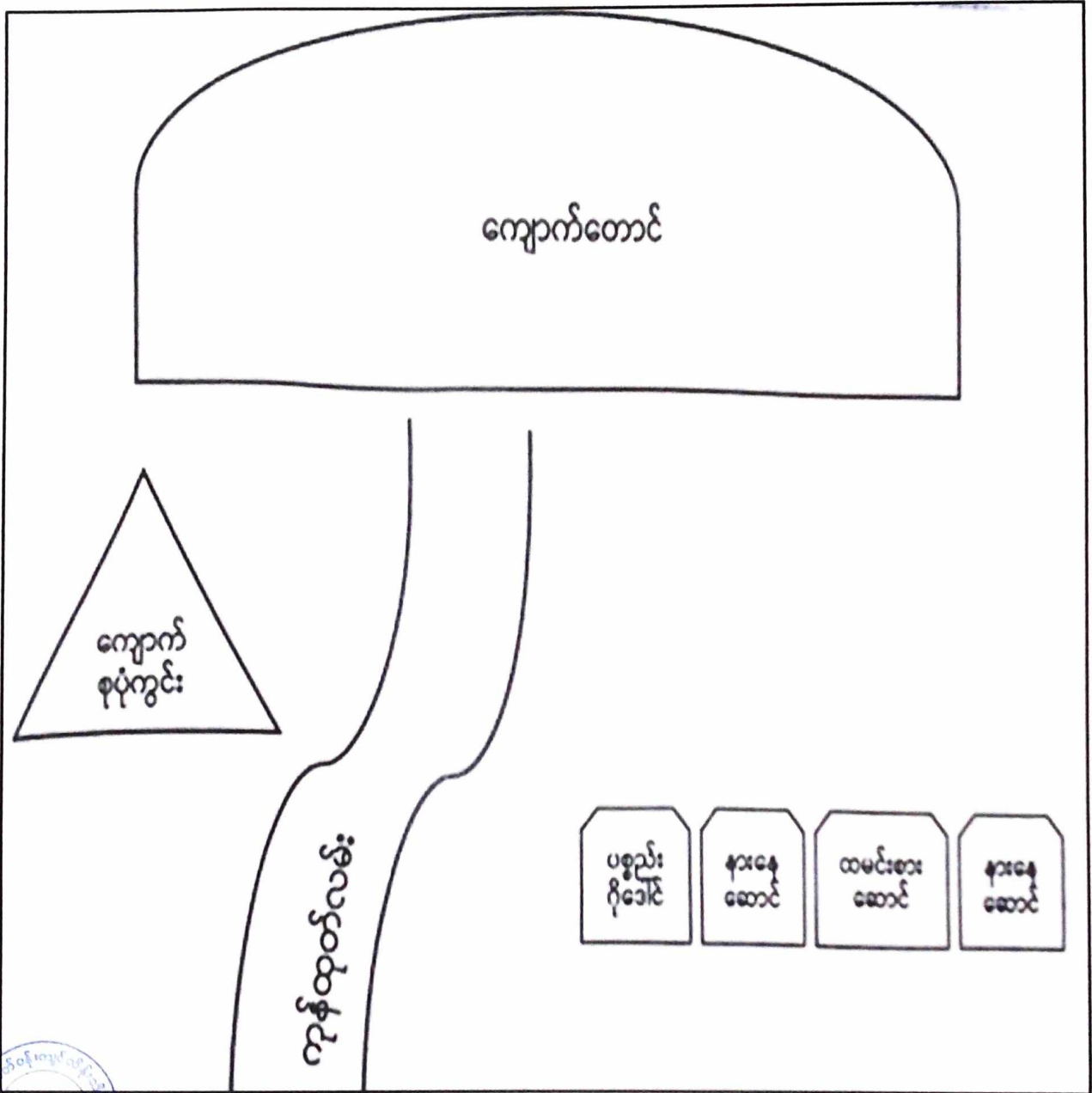

ဦးအောင်ချစ် (ငွေကောင်းကင်ထိပ်ကုမ္ပဏီလီမိတက်)မှ မွန်ပြည်နယ်၊ မော်လမြိုင်ခရိုင်၊ ရေးမြို့နယ်၊ ကလေးကျေးရွာအုပ်စု၊ မြေဧရိယာ (၃) ဧကအနက် ထုတ်နုတ် (၁)ဧကတွင် လမ်းခင်းကျောက်ထုတ်လုပ်ခြင်းလုပ်ငန်း၏ လုပ်ငန်းဆောင်ရွက်ပုံအဆင့်ဆင့်

အပေါ်ယံမြေနေရာရှင်းလင်းခြင်း

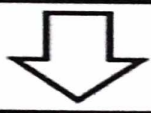

ဂမ်းထိုးခြင်း



ရှော့တိုက်၍ ယမ်းဖောက်ခြင်း



Breaker ဖြင့် ရိုက်ခွဲခြင်း



ကျောက်ခွဲစက်သို့ ပို့ဆောင်ခြင်း



ကျောက်ခွဲစက်တွင် လိုအပ်သည့် အရွယ်အစားရသည်အထိ ကြိတ်ခွဲခြင်း

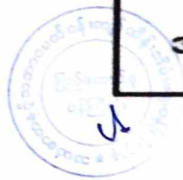

**ကတိကဝတ်များ၊ စည်းကမ်းသတ်မှတ်ချက်များနှင့် အထွေထွေစည်းကမ်းများ  
ပတ်ဝန်းကျင်စီမံခန့်ခွဲမှုအစီရင်ခံစာအရ လိုက်နာဆောင်ရွက်ရမည့်ကတိကဝတ်များ**

၆။ စီမံကိန်းအဆိုပြုသူက ညွှန်ကြားရေးမှူးရုံး၊ ပတ်ဝန်းကျင်ထိန်းသိမ်းရေးဦးစီးဌာန၊ မွန်ပြည်နယ်၏ ၁၄-၁၂-၂၀၂၃ ရက်စွဲပါ စာအမှတ်၊ အီးအိုင်အေ - ၂/၆/၇(၀၃)(၂၆၃၁/၂၀၂၃)ဖြင့် တင်ပြလာသည့် ပတ်ဝန်းကျင်စီမံခန့်ခွဲမှုအစီအစဉ် (EMP) တွင် ဖော်ပြထားသည့် အောက်ပါကတိကဝတ်များကို လိုက်နာဆောင်ရွက် ရမည်-

(က) **မူဝါဒ၊ ဥပဒေနှင့် လုပ်ထုံးလုပ်နည်း။** စီမံကိန်းအဆိုပြုသူသည် ပတ်ဝန်းကျင် ထိန်းသိမ်းရေးဥပဒေ၊ နည်းဥပဒေများ၊ ပတ်ဝန်းကျင်ထိခိုက်မှုဆန်းစစ်ခြင်းဆိုင်ရာ လုပ်ထုံးလုပ်နည်း၊ အမျိုးသားပတ်ဝန်းကျင်ဆိုင်ရာအရည်အသွေး (ထုတ်လွှတ်မှု) လမ်းညွှန်ချက်များ၊ စီမံကိန်းနှင့်သက်ဆိုင်သည့် အခြားမူဝါဒ၊ ဥပဒေ၊ နည်းဥပဒေများ ကို လိုက်နာဆောင်ရွက်ရန်၊

(ခ) **စီမံကိန်းဆောင်ရွက်မည့်နည်းစဉ်။** အဆိုပြုစီမံကိန်းအနေဖြင့် ဟင်းလင်းဖွင့် တူးဖော်ခြင်းနည်းစနစ်ဖြင့် တူးဖော်ရာတွင် ပထမဦးစွာ အပေါ်ယံမြေမျက်နှာပြင် ရှင်းလင်း ပြုပြင်ခြင်း၊ ဂမ်းထိုးခြင်း၊ ရှော့တိုက်၍ ယမ်းဖောက်ခွဲခြင်း၊ Braker ဖြင့် ရိုက်ခွဲခြင်း၊ ကျောက်ခွဲစက်သို့ ပို့ဆောင်ခြင်းနှင့် ကျောက်ခွဲစက်တွင် လိုအပ်သည့် အရွယ်အစားရသည်အထိ ကြိတ်ခွဲခြင်းဖြင့် ထုတ်လုပ်မည်ဖြစ်ကြောင်း ဖော်ပြထားပါ သည်။

(ဂ) **လေထုအရည်အသွေးစီမံခန့်ခွဲမှု။** အောက်ပါအတိုင်း လိုက်နာဆောင်ရွက်ရမည်-

(၁) အရည်အသွေးကောင်းမွန်သည့် ယာဉ်များ၊ စက်များနှင့် လောင်စာဆီများ အသုံးပြုရန်၊ ပုံမှန်စစ်ဆေးရန်နှင့် ရေရှည်အသုံးပြုနိုင်ရန်အတွက် ပြုပြင် ထိန်းသိမ်းရန်၊

(၂) မီးခိုးထွက်ရှိသောစက်ပစ္စည်းများတွင် NO<sub>2</sub> ထွက်ရှိမှုနည်းပါးသော နည်းပညာ များဖြင့် စက်ပစ္စည်းများ အသုံးပြုရန်၊

(၃) ယာဉ်အသွားအလာ မောင်းနှင်မှုအရှိန်လျှော့ချစေရန်၊ ကျောက်သယ်ယာဉ် များအား ကျောက်သယ်ယူရာတွင် အမိုးအကာများဖြင့် ဖုံးအုပ်သယ်ယူစေရန်၊





(၄) သယ်ယူပို့ဆောင်ရေးလမ်းကြောင်းများနှင့် ဖုန်မှုန့်ထွက်ရှိသော နေရာများ အား ရေဖျန်းရန်၊

(၅) ကြားခံကိရိယာအဖြစ် မြေလွတ်နေရာများတွင် သစ်ပင်စိုက်ပျိုးထားရှိရန်။

(ဃ) **စွန့်ပစ်ရေစီမံခန့်ခွဲမှု။** စွန့်ပစ်ရေစီမံခန့်ခွဲမှုနှင့်ပတ်သက်၍ အောက်ပါအတိုင်းလိုက်နာ ဆောင်ရွက်ရမည်-

(၁) စက်ဆီ၊ ချောဆီများကို သီးခြားဂိုဒေါင်များဖြင့်ထားရှိရန်၊ စက်သုံးဆီ ဖိတ်စင် မှုများမှ ကာကွယ်ရန် သံကန်များဖြင့် အသုံးပြုစေရန်၊ ယာဉ်ယန္တရားများမှ ဆီများ ယိုစိမ့်မှုမရှိစေရေး ကြည့်ရှုစစ်ဆေးခြင်းတို့ကို ဆောင်ရွက်သွားရန်၊

(၂) ရေစီးဆင်းသောစနစ်နှင့် ရေမြောင်းများ တူးဖော်ထားရှိရန်၊

(၃) လုပ်ငန်းဧရိယာအတွင်း မြောင်းများ၏ ရေစီးရေလာကောင်းမွန်မှု အနေအထား များကို ပုံမှန်ကြည့်ရှုလေ့လာစောင့်ကြပ်ရန်၊ ရေပိုက်လိုင်းများ ယိုစိမ့်မှုမရှိ စေရန် ကြီးကြပ်ထိန်းသိမ်းခြင်းတို့ ဆောင်ရွက်ရန်၊

(၄) စွန့်ပစ်မြေစာပုံများအား ချောင်း၊ မြောင်းများနှင့် နီးသော နေရာများတွင် စုပုံထားရှိခြင်းအား ရှောင်ရှားရန်။

(င) **မြေထုအရည်အသွေး စီမံခန့်ခွဲမှု။** အောက်ပါအတိုင်း လိုက်နာဆောင်ရွက်ရမည်-

(၁) ဒီဇယ်သိုလှောင်သည့်နေရာ၊ ဂျင်နရေတာအခန်းနှင့် စက်များ ပြုပြင်သည့် အခန်းများအား ကွန်ကရစ်များခင်းခြင်း/ တာရှည်ခံအခင်းများ ပြုလုပ်ခြင်းတို့ ဆောင်ရွက်ရန်၊

(၂) မီးစက်များနှင့် လုပ်ငန်းသုံးယာဉ်များမှ ဆီများ ဖိတ်စင်မှုမရှိစေရန် ပုံမှန် စစ်ဆေးမှုများပြုလုပ်ရန်နှင့် စနစ်တကျ ကြပ်မတ်ဆောင်ရွက်ရန်၊

(၃) အပေါ်ယံမြေဆီလွှာကို စနစ်တကျဖယ်၍ ပြန်လည်မြေဖို့ရန်၊ မြေပြိုကျမှုများ မဖြစ်စေရန် ဂရုပြုဆောင်ရွက်သွားရန်၊

(၄) လုပ်ငန်းဧရိယာအတွင်း သစ်ပင်များ ပြန်လည်စိုက်ပျိုးသွားရန်။

(စ) **ဆူညံသံ၊ တုန်ခါမှုစီမံခန့်ခွဲမှု။** အောက်ပါအတိုင်း လိုက်နာဆောင်ရွက်ရမည်-

(၁) ဆူညံသံနှင့်တုန်ခါမှု လျော့နည်းစေရန် မီးစက်များအား အသံလုံသည့်အခန်း တွင် ထားရှိရန်နှင့် အရည်အသွေးကောင်းသည့် လောင်စာဆီများ အသုံးပြုရန်၊



- (၂) လုပ်ငန်းခွင်ရှိ လုပ်သားများအတွက် နားကြပ်ကိရိယာများ တပ်ဆင်စေရန်၊ ဆူညံသံများသည့်နေရာများတွင် အလှည့်ကျ လုပ်ကိုင်စေရန်၊
- (၃) ယမ်းခွဲသည့်နေရာ၌ ယမ်းကျင်းအရေအတွက် လျှော့ချရန်၊ ယမ်းကျင်း တစ်ခုနှင့်တစ်ခုကြား အချိန်ခြား၍ ဖောက်ခွဲရန်နှင့် ယမ်းပမာဏလျှော့၍ ဆောင်ရွက်ရန်။

(ဆ) **စွန့်ပစ်ပစ္စည်းစီမံခန့်ခွဲမှု။** အောက်ပါအတိုင်း လိုက်နာဆောင်ရွက်ရမည်-

- (၁) စီမံကိန်းတွင် စွန့်ပစ်ပစ္စည်းများအား ပြန်လည် အသုံးပြုနိုင်သောပစ္စည်း၊ စွန့်ပစ်ရန်ပစ္စည်းနှင့် ဘေးအန္တရာယ်ရှိသော စွန့်ပစ်ပစ္စည်းဟူ၍ ခွဲခြားစွန့်ပစ်ရန်၊
- (၂) အန္တရာယ်ရှိသော စွန့်ပစ်ပစ္စည်းများ အသုံးပြုမှုကို စနစ်တကျ ကြပ်မတ်ရန်၊ စက်ဆီ၊ ချောဆီစသည့် မီးလောင်လွယ်ဆီများကို စနစ်တကျ ကိုင်တွယ် အသုံးပြုရန်၊
- (၃) (၁၀'x၅'x၅')ရှိ အမှိုက်ကျင်း (၂)ကျင်းအား ကွန်ကရစ်အမှိုက်စုကန်များအဖြစ် ဆောင်ရွက်ပြီး အမှိုက်စို၊ အမှိုက်ခြောက် ခွဲခြား စွန့်ပစ်သွားရန်၊
- (၄) စွန့်ပစ်မြေစာပုံများအား ချောင်း၊ မြောင်းများအနီးတွင် စုပုံထားရှိခြင်းအား ရှောင်ရှားရန်။

(ဇ) **ဖိစီးမှုစုံမျိုးကွဲများ စီမံခန့်ခွဲမှု။** အောက်ပါအတိုင်းလိုက်နာဆောင်ရွက်ရမည်-

- (၁) တရားမဝင် သစ်ခုတ်လှဲခြင်း၊ ဆေးဖက်ဝင် အပင်များ၊ သစ်သီး/ သစ်စေ့ ကောက်ယူခြင်းများကို တားမြစ်ရန်၊ ဒေသမျိုးရင်းအပင်များကို တတ်နိုင်သမျှ မခုတ်ဘဲချန်ထားရန်နှင့် အပင်ပေါက်များကိုလည်း မထိခိုက်အောင် ပြုစု စောင့်ရှောက်ရန်၊
- (၂) ပေါင်းပင်များကို နှိမ်နှင်းရန်အတွက် ဓာတုပေါင်းသတ်ဆေးများကို သုံးစွဲခြင်းမှ ရှောင်ကြဉ်ရန်၊
- (၃) သဘာဝရေစီးကြောင်း၊ ရေထွက်ပေါက်များ ပျက်စီးသွားပါက ပြန်လည် ပြင်ဆင်ပေးရန်။



(၄) မိုးကာလများတွင် အနီးနားရှိ ရေစီးကြောင်းများ အနည်းကျခြင်းနှင့် ညစ်ညမ်းခြင်းများ မဖြစ်စေရန် မြေပြုပြင်ရန်အတွက် မြေတူးခြင်း၊ မြေဖို့ခြင်း လုပ်ငန်းများကို တတ်နိုင်သမျှ မပြုလုပ်ရန်။

(ဈ) ကျန်းမာရေးနှင့်ဘေးအန္တရာယ်ကင်းရှင်းရေးအစီအစဉ်။ အောက်ပါအတိုင်း လိုက်နာဆောင်ရွက်ရမည်-

- (၁) အန္တရာယ်ရှိသောပစ္စည်းများ ကိုင်တွယ်ရာတွင် PPE ဝတ်စုံများ စနစ်တကျ ဝတ်ဆင်စေရန်နှင့် PPE ဝတ်စုံများ လုံလောက်စွာ ထောက်ပံ့ပေးရန်၊
- (၂) လုပ်သားများ ပုံမှန်ကျန်းမာရေး စစ်ဆေးပေးရန်နှင့် ကျန်းမာရေးစောင့်ရှောက်မှုပေးရန်၊
- (၃) မူးရစ်စေသောအရာများ သုံးစွဲခြင်းကို တင်းကျပ်စွာ တားမြစ်ရန်၊
- (၄) ဝန်ထမ်းများအတွက် လုံလောက်သော အိမ်သာ၊ မိလ္လာကန်နှင့် အမှိုက်ပုံးများ ထားရှိရန်၊
- (၅) မြေပြုကျနိုင်သော ကျောက်တုံး၊ ကျောက်ခဲများနှင့် နေရာများအား ပုံမှန် စစ်ဆေးရန်၊
- (၆) လုပ်သားများအား လုပ်ငန်းခွင်အန္တရာယ်ကင်းရှင်းရေးနှင့် ရှေးဦးသူနာပြု သင်တန်းများ ပို့ချရန်၊ ကနဦးဆောင်ရွက်မည့် လုပ်ငန်းများအား ဇာတ်တိုက် လေ့ကျင့်စေခြင်းတို့ ဆောင်ရွက်ရန်။

(ည) အရေးပေါ်အခြေအနေတုံ့ပြန်ရေးအစီအစဉ်။ အောက်ပါအတိုင်း လိုက်နာဆောင်ရွက်ရမည်-

- (၁) အရေးပေါ်အခြေအနေဖြစ်ပေါ်လာပါက လုပ်သားဝန်ထမ်းများနှင့် ၎င်းတို့ မိသားစုများအား ဘေးကင်းရာသို့ အမြန်ပြောင်းရွှေ့နေရာချထားပေးနိုင်ရေး စီမံဆောင်ရွက်ရန်၊
- (၂) ရှေးဦးသူနာပြုနည်းအတိုင်း အရေးပေါ်လူနာများနှင့် ဒဏ်ရာရရှိသူများကို ပြုစုကုသပေးရန်၊
- (၃) အနီးစပ်ဆုံးဆေးရုံ (သို့မဟုတ်) ကျန်းမာရေးဆေးပေးခန်းသို့ အမြန်ဆုံး ပို့ဆောင်နိုင်ရေး စီစဉ်ဆောင်ရွက်ထားရှိရန်။



- (င) စုရပ်များ ထားရှိရန်၊ အသုံးအဆောင်၊ ဆေးဝါးများ၊ အလွယ်တကူ စားသုံးနိုင်သော စားစရာများနှင့် ရေသန့်များ ကြိုတင်ပြင်ဆင်ထားရှိရန်၊
- (၅) ဖြစ်ပေါ်လာနိုင်သော ဘေးအန္တရာယ်များအတွက် ကြိုတင်ဇာတ်တိုက်လေ့ကျင့်စေခြင်းတို့ ဆောင်ရွက်ထားရှိရန်။

(ဇ) **စောင့်ကြပ်ကြည့်ရှုမည့်အစီအစဉ်။** အောက်ပါအတိုင်း လိုက်နာဆောင်ရွက်ရမည်-

- (၁) လေအရည်အသွေး တိုင်းတာစစ်ဆေးခြင်းလုပ်ငန်းများကို လုပ်ကွက်အတွင်း (၆)လတစ်ကြိမ် CO<sub>2</sub>, O<sub>3</sub>, NO<sub>2</sub>, SO<sub>2</sub>, PM<sub>10</sub>, PM<sub>2.5</sub> ပါဝင်မှု တိုင်းတာစစ်ဆေးရန်၊
- (၂) လုပ်ငန်းခွင်မှထွက်ရှိသော စွန့်ပစ်ရေနှင့် သုံးရေအရည်အသွေးအား လုပ်ကွက်အတွင်းနှင့် အဝီစိတွင်းရေနေရာတို့တွင် (၆) လတစ်ကြိမ် pH, Total Suspended Solids, Total Phosphorus, Total Nitrogen, Total Coliform Bacteria, Oil and grease, Biological Oxygen Demand, Chemical Oxygen Demand, Iron, Manganese, Sulfate, Total Solids, Total Hardness, Chloride ပါဝင်မှုများအား တိုင်းတာစစ်ဆေးရန်၊
- (၃) ဆူညံသံနှင့်တုန်ခါမှုများအား (၆) လတစ်ကြိမ် တိုင်းတာစစ်ဆေးရန်၊
- (၄) မြေဆီလွှာအရည်အသွေးအား လုပ်ကွက်အတွင်း Moisture, Organic Carbon (%), Humus (%), Total Nitrogen (%), Exchangeable Cations: Ca<sup>++</sup>, Mg<sup>++</sup>, Na<sup>++</sup>, K<sup>+</sup> P, K<sub>2</sub>O, pH တို့အား (၆)လ တစ်ကြိမ် တိုင်းတာစစ်ဆေးရန်။

(၅) **တာဝန်ယူဆောင်ရွက်မည့်အဖွဲ့အစည်းများ။** ပတ်ဝန်းကျင်စီမံခန့်ခွဲမှုအစီအစဉ်၊ စောင့်ကြပ်ကြည့်ရှုခြင်းအစီအစဉ်တို့အတွက် အစီရင်ခံစာ၌ ဖော်ပြထားသည့်အတိုင်း ဖွဲ့စည်းဆောင်ရွက်ရန်၊

(၆) **အများပြည်သူနှင့်တိုင်ပင်ဆွေးနွေးခြင်း။** ဒေသခံပြည်သူများနှင့် တိုင်ပင်ဆွေးနွေးခြင်းကို စီမံကိန်းအကောင်အထည်ဖော်ဆောင်ရွက်နေစဉ်အတွင်း စီမံကိန်းအနီးဝန်းကျင်ရှိ ဒေသခံများနှင့် စဉ်ဆက်မပြတ်တွေ့ဆုံဆွေးနွေးပြီး ၎င်းတို့ဆန္ဒနှင့် သဘောထားများကို ညှိနှိုင်းဆောင်ရွက်ရန်၊



(ဗ) လျာထားအသုံးစရိတ်။ ပတ်ဝန်းကျင်စီမံခန့်ခွဲမှုအစီအစဉ်အတွက် အသုံးပြုမည့် လျာထားအသုံးစရိတ်အား အောက်ပါ ကတိကဝတ်အတိုင်း ဆောင်ရွက်ရန်နှင့် လုံလောက်မှုမရှိပါက ထပ်မံဖြည့်တင်း ဆောင်ရွက်ရမည်-

- (၁) ပတ်ဝန်းကျင်ထိခိုက်မှုလျော့ချရေးအစီအစဉ်များကို ဆောင်ရွက်ရန်အတွက် ရန်ပုံငွေကျပ် သိန်း (၅၀) လျာထားသုံးစွဲသွားရန်၊
- (၂) စောင့်ကြပ်ကြည့်ရှုမည့်အစီအစဉ်အတွက် ရန်ပုံငွေကျပ်သိန်း (၅၀)ခန့် လျာထား သုံးစွဲသွားရန်၊
- (၃) လုပ်ငန်းခွင်ဘေးအန္တရာယ်ကင်းရှင်းရေးနှင့် ကျန်းမာရေးအစီအစဉ်၊ အရေးပေါ် တုံ့ပြန်မှုအစီအစဉ်၊ မီးဘေးအန္တရာယ်ကာကွယ်ရေးအစီအစဉ်၊ အသိပညာပေး ရေးနှင့် သင်တန်းပို့ချမှုအစီအစဉ်၊ လူမှုရေးဆိုင်ရာ တာဝန်ယူမှုအစီအစဉ်တို့ အတွက် ရန်ပုံငွေကျပ်သိန်း (၅၀) လျာထားသုံးစွဲသွားရန်၊

(ဏ) လုပ်ငန်းပိတ်သိမ်းခြင်း အဆင့်သက်ရောက်မှု လျော့ချမည့်အစီအစဉ်။ အောက်ပါ အတိုင်း လိုက်နာဆောင်ရွက်ရမည်-

- (၁) စွန့်ပစ်မြေစာများအား သတ်မှတ်ထားသည့် စွန့်ပစ်မြေစာပုံနေရာတွင် မြေထိန်းနံရံများ ဖြင့် ကာရံ၍ စနစ်တကျ စုပုံထားရှိရန်၊
- (၂) အပေါ်ယံမြေဆီလွှာများပြိုကျမှုမဖြစ်ပွားစေရန် မြေစာပုံနံရံကို လှေကားထစ် ပုံစံပုံဖော်ကာ မြေထိန်းနံရံပြုလုပ်ခြင်း၊ မြေစာပုံနံရံ တစ်လျှောက်တွင် မြေထိန်း အမြစ်ရှည်မြက် (ဗက်တီဗာ၊ နေဗီယာ)၊ နတ်မြှားပင်နှင့် တင်းဝါးတို့ စိုက်ပျိုးရန်နှင့် မြေစာပုံ အောက်ခြေတွင် ရေနှုတ်မြောင်းများ စနစ်တကျ ဖောက်လုပ်သွားရန်၊
- (၃) စီမံကိန်းပိတ်သိမ်းသည့် အကြိုကာလနှင့် ပိတ်သိမ်းသည့် ကာလတွင် ဆောက်လုပ်ထားသော အဆောက်အဦများ၊ အလုပ်သမားတန်းလျား၊ ကျောက်ခွဲစက်များ၊ သိုလှောင်ရုံများ၊ ရေပိုက်များနှင့် လျှပ်စစ်မီးကြိုးများအား ရှင်းလင်းဆောင်ရွက်သွားရန်၊
- (၄) ကျောက်တူးဖော်ခဲ့သည့် မြေနေရာများတွင် မွန်ပြည်နယ်၊ သစ်တောဦးစီး ဌာန၏ လမ်းညွှန်ချက်နှင့်အညီ ဒေသပေါက်ပင်များနှင့် ဒေသတွင်း ရှင်သန် နိုင်မည့် နှစ်ရှည်သစ်ပင်များကို ပြန်လည်ပြုစု စိုက်ပျိုးသွားရန်၊



- (၅) ကျောက်မိုင်းလုပ်ငန်းဆောင်ရွက်ရာတွင် အသုံးပြုခဲ့သော မြေအောက်ရေ အရည်အသွေးနှင့် ဒေသရေစီးကြောင်း အရည်အသွေးများအား ရေနမူနာများ ကောက်ယူစစ်ဆေး၍ အမျိုးသားပတ်ဝန်းကျင်ဆိုင်ရာ အရည်အသွေး (ထုတ်လွှတ်မှု) လမ်းညွှန်ချက်ပါ စံချိန်စံညွှန်းများအတွင်း ရှိစေရန်အတွက် စီမံဆောင်ရွက်သွားရန်၊
- (၆) မြေဆီလွှာ ညစ်ညမ်းမှု ရှိ/မရှိ တိုင်းတာစစ်ဆေးရာတွင် လုပ်ကွက်ဧရိယာ တစ်ခုလုံး ခြုံငုံနိုင်မည့် မြေသားနမူနာများ၏ pH, Moisture Content, Organic Carbon (%), Humus (%), Total Nitrogen (%), Exchangeable Cations နှင့် K<sub>2</sub>O တို့အား စမ်းသပ် တိုင်းတာ စစ်ဆေးသွားရန်။

**ပတ်ဝန်းကျင်နှင့် လူမှုရေးစီမံခန့်ခွဲမှုဆိုင်ရာ လိုက်နာဆောင်ရွက်ရမည့် စည်းကမ်းချက်များ**

၇။ စီမံကိန်းအဆိုပြုသူသည် အထက်အပိုဒ် (၆) တွင် ဖော်ပြထားသော ပတ်ဝန်းကျင်စီမံခန့်ခွဲမှု အစီအစဉ်အရ အကောင်အထည်ဖော်ဆောင်ရွက်ရမည့် ကတိကဝတ်များအပြင် အောက်ဖော်ပြပါ စည်းကမ်းချက်များ၊ သတ်မှတ်ချက်များကိုလည်း အပြည့်အဝ လိုက်နာဆောင်ရွက်ရမည်-

(က) မူဝါဒ၊ ဥပဒေ၊ မဟာဗျူဟာနှင့် ပင်မလုပ်ငန်းအစီအစဉ်ပါ စည်းကမ်းသတ်ချက်များ။ အမျိုးသားပတ်ဝန်းကျင်ရေးရာမူဝါဒ၊ မြန်မာနိုင်ငံရာသီဥတု ပြောင်းလဲမှု ဆိုင်ရာ မူဝါဒ၊ မြန်မာနိုင်ငံရာသီဥတု ပြောင်းလဲမှုဆိုင်ရာ မဟာဗျူဟာ၊ မြန်မာနိုင်ငံ ရာသီဥတု ပြောင်းလဲမှုဆိုင်ရာ ပင်မလုပ်ငန်းစဉ် (၂၀၁၈-၂၀၃၀)၊ မြန်မာနိုင်ငံ အမျိုးသားအဆင့် စွန့်ပစ်ပစ္စည်းစီမံခန့်ခွဲမှု မဟာဗျူဟာနှင့် ပင်မလုပ်ငန်းအစီအစဉ် (၂၀၂၀) တို့နှင့် စပ်လျဉ်း၍ အောက်ပါအတိုင်း လိုက်နာဆောင်ရွက်ရမည်-

(၁) စီမံကိန်းအဆိုပြုသူသည် ပတ်ဝန်းကျင်စီမံခန့်ခွဲမှုအစီအစဉ်၊ စီမံကိန်း ကတိကဝတ်အားလုံးနှင့် စည်းကမ်းချက်များကို အပြည့်အဝ အကောင်အထည် ဖော်ရမည့်အပြင် ယင်း၏ကိုယ်စား စီမံကိန်းကို ဆောင်ရွက်ပေးသူ ကန်ထရိုက်တာနှင့် လက်ခွဲဆောင်ရွက်ပေးသူ ဆပ်ကန်ထရိုက်တာများ အားလုံးသည် စီမံကိန်းအတွက် လုပ်ငန်းများ ဆောင်ရွက်ရာတွင် သက်ဆိုင်ရာ ဥပဒေ၊ နည်းဥပဒေများ၊ ဤလုပ်ထုံးလုပ်နည်း၊ ပတ်ဝန်းကျင်စီမံခန့်ခွဲမှု အစီအစဉ်နှင့် စည်းကမ်းချက်များ အားလုံးကို အပြည့်အဝ လိုက်နာ ဆောင်ရွက်ရန်၊



- (၂) အစီရင်ခံစာတွင်ဖော်ပြထားသော ကတိကဝတ်များအား အပြည့်အဝ လိုက်နာ ဆောင်ရွက်ရန်နှင့် ပတ်ဝန်းကျင်ထိန်းသိမ်းရေးဥပဒေ၊ ပတ်ဝန်းကျင် ထိန်းသိမ်းရေး နည်းဥပဒေများ၊ ပတ်ဝန်းကျင်ထိခိုက်မှုဆန်းစစ်ခြင်းဆိုင်ရာ လုပ်ထုံးလုပ်နည်း၊ အမျိုးသားပတ်ဝန်းကျင်ဆိုင်ရာ အရည်အသွေး (ထုတ်လွှတ်မှု) လမ်းညွှန်ချက်များ၊ ကုမ္ပဏီ၏ မူဝါဒများ၊ စီမံကိန်းနှင့် သက်ဆိုင်သော မူဝါဒ၊ ဥပဒေ၊ နည်းဥပဒေများ လိုက်နာဆောင်ရွက်ရန်၊
- (၃) လေအရည်အသွေး၊ ဆူညံသံ၊ အလုပ်စခန်းများ၊ မိလ္လာစနစ်များ၊ အိမ်တွင်း ရေဆိုးများနှင့် စပ်လျဉ်း၍ အမျိုးသားပတ်ဝန်းကျင်ဆိုင်ရာ အရည်အသွေး (ထုတ်လွှတ်မှု) လမ်းညွှန်ချက်၊ အထွေထွေလမ်းညွှန်ချက်ပါ သတ်မှတ်ချက် နှင့်အညီ လိုက်နာဆောင်ရွက်ရန်၊
- (၄) ဆူညံသံအတွက် စီမံကိန်းဧရိယာပြင်ပရှိ အနီးဆုံးလက်ခံသည့် နေရာတွင် အခြေခံအဆင့်မှ အများဆုံးမြင့်တက်မှု 3 dBA ထက် မကျော်လွန်စေရေး လိုက်နာဆောင်ရွက်ရန်နှင့် မည်သည့်ဖောက်ခွဲမှုတွင်မဆို 120 dB Linear ထက် မကျော်လွန်စေရန်၊ မြေတုန်ခါမှုအတွက် 5mm/s (Peak Particle Velocity- ppv) ထက်မကျော်လွန်စေရန်နှင့် ဖောက်ခွဲခြင်းကို နေ့အလင်းရောင် ရှိသည့် အချိန်တွင်သာ ပြုလုပ်ရန်၊
- (၅) စွန့်ထုတ်အရည်အသွေးနှင့် စပ်လျဉ်း၍ အမျိုးသားပတ်ဝန်းကျင်ဆိုင်ရာ အရည်အသွေး (ထုတ်လွှတ်မှု) လမ်းညွှန်ချက် အပိုဒ် ၂.၇.၂ ပါ Parameter များ တိုင်းတာ၍ သတ်မှတ်ချက်နှင့်အညီ သန့်စင်ပြီးမှ စွန့်ထုတ်ရန်၊
- (၆) စွန့်ပစ်ပစ္စည်းစီမံခန့်ခွဲမှုအတွက် မြန်မာနိုင်ငံအမျိုးသားအဆင့် စွန့်ပစ်ပစ္စည်း စီမံခန့်ခွဲမှုမဟာဗျူဟာနှင့် ပင်မလုပ်ငန်းအစီအစဉ် (၂၀၂၀) အရ စွန့်ပစ်ပစ္စည်း နှင့်ပတ်သက်၍ အောက်ပါအတိုင်း ဆောင်ရွက်ထားရှိရန်-
  - (ကက) စွန့်ပစ်ကျောက်များကြောင့် ရေစီးရေလာ ပိတ်ဆို့မှု၊ နုန်းအနည်ကျမှု နှင့် ရေကြီးရေလျှံမှု မဖြစ်စေရန် စွန့်ပစ်မြေစာများကို မြစ်၊ ချောင်း၊ မြောင်းများမှ အနည်းဆုံးပေ (၃၀၀) အကွာတွင် စွန့်ပစ်မြေစာပုံကွင်းများ ပြုလုပ်၍ စနစ်တကျ စွန့်ပစ်ရန်နှင့် ရေစီးရေလာ ပိတ်ဆို့မှုများ မရှိစေရေး ရှင်းလင်းခြင်းများ ဆောင်ရွက်ရန်၊



- (ခခ) စီမံကိန်းမှ ထွက်ရှိလာမည့် စွန့်ပစ်မြေစာများ၊ ဓာတုစွန့်ပစ်ပစ္စည်း၊ လုပ်ငန်း ဆောင်ရွက်ရာတွင် အသုံးပြုသော အင်ဂျင်စက်နှင့် သယ်ယူ ယာဉ်များမှ ထွက်ရှိသည့် စက်သုံးဆီ၊ ချောဆီ၊ အင်ဂျင်ပိုင်းများအား ယိုဖိတ်မှုနည်းစေရန်နှင့် ပတ်ဝန်းကျင်ထိခိုက်မှုမရှိစေရန် စနစ်တကျ အလေအလွင့်အနည်းဆုံးဖြစ်အောင် သုံးစွဲရန်နှင့် မြေပေါ်၌ စွန့်ပစ် ခြင်း မပြုရန်၊
- (ဂဂ) စွန့်ပစ်အမှိုက်များအား လဟာပြင်မီးရှို့ခြင်းများ မပြုလုပ်ဘဲ မြေကျင်း များ တူး၍ စနစ်တကျစွန့်ပစ်ရန်နှင့် အခြားစွန့်ပစ်ပစ္စည်းများအား အမှိုက် အမျိုးအစားများခွဲ၍ စနစ်တကျ စွန့်ပစ်ရန်၊
- (ဃဃ) မိုးရာသီ မိုးရွာသွန်းစဉ် စွန့်ပစ်မြေစာပုံမှ မြေတိုက်စား၍ နန်းအနည် အနှစ်များ အနီးပတ်ဝန်းကျင်သို့ ရေစီးကြောင်းနှင့်အတူ မျောပါခြင်း မရှိစေရန်အတွက် လုံလောက်သော နန်းဖမ်းကန်များ အဆင့်ဆင့် ထားရှိဆောင်ရွက်ရန်၊
- (ငင) စုပုံထားသော အပေါ်ယံမြေဆီလွှာများကို မိုးရေနှင့်အတူ မျောပါမှု မရှိစေရန် မြေထိန်းနံရံ (Retaining Wall) တည်ဆောက်ခြင်းနှင့် မိုးကာများ ဖုံးအုပ်ခြင်း တို့ကို ပြုလုပ်ပေးရန်၊
- (စစ) စီမံကိန်းမှထွက်ရှိသော စွန့်ပစ်ပစ္စည်းနှင့် ဘေးအန္တရာယ်ရှိ စွန့်ပစ် ပစ္စည်းများအား စီမံဆောင်ရွက်ထားရှိမှုကို စောင့်ကြပ်ကြည့်ရှု စစ်ဆေးနိုင်ရေးအတွက် စွန့်ပစ်ပစ္စည်းဆိုင်ရာ မှတ်တမ်းပုံစံ ထားရှိဆောင်ရွက်ရန်နှင့် ထွက်ရှိလာသော စွန့်ပစ်ပစ္စည်းများ အတွက် ပတ်ဝန်းကျင်နှင့် သဟဇာတဖြစ်စေသော စီမံခန့်ခွဲမှုစနစ် ကို တိုးမြှင့်ဆောင်ရွက်ရန်။

(ခ) **စံချိန်စံညွှန်းစည်းကမ်းချက်များ။** စံချိန်စံညွှန်းသတ်မှတ်ချက်များနှင့် စပ်လျဉ်း၍ အောက်ပါအတိုင်း လိုက်နာဆောင်ရွက်ရမည်-

(၁) လေအရည်အသွေး၊ ဆူညံသံ၊ အလုပ်စခန်းများ၊ မိလ္လာစနစ်များ၊ အိမ်တွင်း ရေဆိုးများနှင့်စပ်လျဉ်း၍ အမျိုးသားပတ်ဝန်းကျင်ဆိုင်ရာ အရည်အသွေး





(ထုတ်လွှတ်မှု) လမ်းညွှန်ချက်၊ အထွေထွေလမ်းညွှန်ချက်ပါ သတ်မှတ်ချက် နှင့်အညီ လိုက်နာဆောင်ရွက်ရန်၊

- (၂) ဆူညံသံအတွက် စီမံကိန်းဧရိယာပြင်ပရှိ အနီးဆုံးလက်ခံသည့် နေရာတွင် အခြေခံအဆင့်မှ အများဆုံးမြင့်တက်မှု 3 dBA ထက် မကျော်လွန်စေရေး လိုက်နာဆောင်ရွက်ရန်၊
- (၃) စွန့်ထုတ်အရည်အသွေးနှင့် စပ်လျဉ်း၍ အမျိုးသားပတ်ဝန်းကျင်ဆိုင်ရာ အရည်အသွေး (ထုတ်လွှတ်မှု) လမ်းညွှန်ချက် အပိုဒ် ၂.၇.၂ ပါ Parameter များ တိုင်းတာ၍ သတ်မှတ်ချက်နှင့်အညီ သန့်စင်ပြီးမှ စွန့်ထုတ်ရန်၊
- (၄) သတ္တုကဏ္ဍနှင့် အခြားသက်ဆိုင်ရာ မူဝါဒ၊ ဥပဒေ၊ စံနှင့် သတ်မှတ်ချက် များကို လိုက်နာဆောင်ရွက်ရန်။

(ဂ) **ဇီဝမျိုးစုံမျိုးကွဲစီမံခန့်ခွဲရေးဆိုင်ရာစည်းကမ်းချက်များ။** ဇီဝမျိုးစုံမျိုးကွဲ စီမံခန့်ခွဲမှု အစီအစဉ်နှင့်စပ်လျဉ်း၍ အလုပ်သမားများမှ တောရိုင်းတိရစ္ဆာန်များအား ဖမ်းဆီးခြင်း၊ ဝယ်ယူခြင်း၊ တရားမဝင်သစ်ခုတ်ခြင်းများမရှိစေရေး ကြပ်မတ်ဆောင်ရွက်ရမည်။

(ဃ) **ကျန်းမာရေးနှင့်လုပ်ငန်းခွင်ဘေးအန္တရာယ်ကင်းရှင်းစေရေးရေးဆိုင်ရာ စည်းကမ်းချက်များ။** အောက်ပါအတိုင်း လိုက်နာဆောင်ရွက်ရမည်-

- (၁) ကျန်းမာရေးနှင့် လုပ်ငန်းခွင်ဘေးအန္တရာယ်ကင်းရှင်းစေရေးအတွက် မြန်မာ့သတ္တုတွင်းဥပဒေပုဒ်မ ၁၃၊ သတ္တုတွင်းနည်းဥပဒေများ၊ နည်းဥပဒေ ၁၄၇ (ဃ)၊ ၁၇၀ (ဂ)၊ ၁၇၄၊ ၁၇၆၊ ၁၇၇၊ ၁၇၈၊ ၁၈၀၊ ၁၈၁၊ ၁၈၄ (ခ) တို့နှင့်အညီ လိုက်နာ ဆောင်ရွက်ရန်၊
- (၂) စီမံကိန်းလုပ်ငန်းကြောင့် ထိခိုက်ခံစားရမည့် ဒေသခံများအတွက် ပညာရေး၊ ကျန်းမာရေးစောင့်ရှောက်မှု၊ အခြေခံအဆောက်အအုံ ဖွံ့ဖြိုးတိုးတက်ရေး၊ အလုပ်အကိုင်ခန့်ထားခြင်း၊ ရေရှည်လူမှုစီးပွားရေး ဖွံ့ဖြိုးတိုးတက်စေရေး တို့ကို ဆောင်ရွက်ပေးရန်နှင့် ဝန်ထမ်းများ၏ ကျန်းမာရေးနှင့် ဘေးအန္တရာယ်ကင်းရှင်းရေး တို့ကို ဆောင်ရွက်ရန်၊



(၃) ယမ်းဖောက်ခွဲသည့်အချိန်တွင် မိုင်းလုပ်သားများ အကြားအာရုံထိခိုက်မှုမရှိ စေရေးအတွက် မိုင်းလုပ်သားများအား (Personal Protective Equipment - PPE) ထောက်ပံ့ပေးရန်။

(င) သတ္တုတွင်းလုပ်ငန်းများအတွက် ရေရယူသုံးစွဲခြင်းရေးဆိုင်ရာ စည်းကမ်းချက်များ။ သတ္တုတွင်းလုပ်ငန်းများအတွက် ရေရယူသုံးစွဲခြင်းနှင့်စပ်လျဉ်း၍ မြန်မာ့သတ္တုတွင်း ဥပဒေပုဒ်မ ၁၆၊ မြန်မာ့သတ္တုတွင်းနည်းဥပဒေများ၊ နည်းဥပဒေ ၁၅၂၊ ၁၅၃၊ ၁၅၄ ပါ သတ်မှတ်ချက်များကို အလေးထားလိုက်နာဆောင်ရွက်ရမည်။

(စ) ဒေသခံများနှင့်တိုင်ပင်ဆွေးနွေးခြင်းရေးဆိုင်ရာစည်းကမ်းချက်များ။ စီမံကိန်း အဆိုပြုသူသည် ဒေသခံများနှင့် တိုင်ပင်ဆွေးနွေးရေး လုပ်ငန်းစဉ်များနှင့် စပ်လျဉ်း၍ အောက်ပါအချက်များကို လိုက်နာဆောင်ရွက်ရမည်-

(၁) ဖောက်ခွဲခြင်းလုပ်ငန်းများ အပါအဝင် တည်ဆောက်ရေး လုပ်ငန်းများနှင့် ဆောင်ရွက်မည့် လုပ်ငန်းများကို ဒေသခံပြည်သူများသို့ ကြိုတင်အသိပေးရန်၊

(၂) တည်ဆောက်ရေးကာလအတွင်း ယာဉ်သွားလာမှုလမ်းကြောင်းများ၊ ယာဉ် သွားလာမှုကြောင့်ဖြစ်နိုင်သော အနှောင့်အယှက်များ၊ ပတ်ဝန်းကျင်သာယာမှု အပေါ် ထိခိုက်မှုများနှင့်စပ်လျဉ်း၍ သက်ဆိုင်ရာဒေသခံများသို့ ကြိုတင်အသိ ပေးရန်၊

(၃) ဒေသခံပြည်သူများနှင့် တိုင်ပင်ဆွေးနွေးခြင်း၊ ပူးပေါင်းပါဝင်စေခြင်း၊ နစ်နာမှု ဖြေရှင်းရေး လုပ်ငန်းစဉ်များကို လုပ်ငန်းဆောင်ရွက်နေစဉ်အတွင်း အကောင် အထည်ဖော်ဆောင်ရွက်သွားရန်။

(ဆ) မိုင်းပိတ်သိမ်းခြင်းဆိုင်ရာ စည်းကမ်းချက်များ။ မိုင်းပိတ်သိမ်းခြင်းနှင့် စပ်လျဉ်း၍ အောက်ပါအတိုင်း လိုက်နာဆောင်ရွက်ရမည်-

(၁) မိုင်းပိတ်သိမ်းခြင်းလုပ်ငန်းများကို အစီရင်ခံစာတွင်ဖော်ပြထားသည့် သတ္တုတွင်း ပိတ်သိမ်းရာ၌ ဆောင်ရွက်မည့် လုပ်ငန်းစဉ်များအတိုင်း လုပ်ငန်းစတင် ဆောင်ရွက်စဉ်ကပင် ကြိုတင်စီစဉ်ထားရှိ လိုက်နာဆောင်ရွက်ရန်နှင့် စီမံကိန်း အဆိုပြုသူသည် မြန်မာ့သတ္တုတွင်းနည်းဥပဒေများ၊ နည်းဥပဒေ ၁၈၆ (ဃ)



ပါ ပြဋ္ဌာန်းချက်နှင့်အညီ ပိတ်သိမ်းရန် စီစဉ်ထားသည့် အချိန်မတိုင်မီ ၁ နှစ် ထက် နောက်မကျစေဘဲ အပြီးသတ်ပိတ်သိမ်းခြင်းအစီအစဉ်ကို တင်ပြရန်၊

- (၂) စီမံကိန်းကြောင့် ပျက်စီးသွားသည့် နေရာများတွင် ဒေသနှင့်ကိုက်ညီသည့် သစ်ပင်များ ပြန်လည်စိုက်ပျိုးရန်နှင့် ရှင်သန်ကြီးထွားသည်အထိ အစီရင်ခံစာ၌ ဖော်ပြထားသည့် ကတိကဝတ်အတိုင်း တာဝန်ယူကြီးကြပ် ဆောင်ရွက်ရန်၊
- (၃) ခွင့်ပြုလုပ်ကွက်အတွင်း၌ ဆက်လက်တူးဖော်ခြင်းမပြုတော့ပါက တူးဖော် ထားသည့် နေရာများအား သက်ဆိုင်ရာဌာန၊ အဖွဲ့အစည်း၏ လမ်းညွှန်ချက် နှင့်အညီ မြေညှိခြင်း၊ မြေပြုပြင်ခြင်း၊ အပေါ်ယံမြေဆီလွှာများ ဖုံးအုပ်ခြင်း၊ တစ်ကေလျှင် ဒေသနှင့်ကိုက်ညီသော နှစ်ရှည်ပင် အပင် ၂၀၀ ထက်မနည်း စိုက်ပျိုးခြင်းနှင့် အပင်များ ရှင်သန်ကြီးထွားသည်အထိ တာဝန်ယူဆောင်ရွက် ရန်။

(ဇ) **အစီရင်ခံတင်ပြခြင်းဆိုင်ရာ စည်းကမ်းချက်များ။** ပတ်ဝန်းကျင်နှင့်လူမှုရေးဆိုင်ရာ စီမံခန့်ခွဲမှုအစီအစဉ်များ၊ စောင့်ကြပ်ကြည့်ရှုရေးအစီအစဉ်များ အကောင်အထည် ဖော် ဆောင်ရွက်ခြင်းနှင့်စပ်လျဉ်း၍ အောက်ဖော်ပြပါကိစ္စရပ်များဖြစ်ပွားပါက ဝန်ကြီး ဌာနသို့ နှောင့်နှေးမှုမရှိစေဘဲ အစီရင်ခံတင်ပြရမည်-

- (၁) ပစ္စည်းကိရိယာများ သို့မဟုတ် နည်းစနစ်များ မှားယွင်းအလုပ်လုပ်ခြင်း၊ ပျက်စီးခြင်း သို့မဟုတ် အလုပ်မလုပ်တော့ခြင်း၊
- (၂) သိသာထင်ရှားသော ညစ်ညမ်းမှုဖြစ်ပေါ်စေခဲ့သော (သို့မဟုတ်) ဖြစ်ပေါ်နေ စေသော သို့မဟုတ် ဖြစ်ပေါ်စေနိုင်သော မတော်တဆမှုတစ်ခု ဖြစ်ပွားခြင်း သို့မဟုတ် ထုတ်လွှတ်မှု ကန့်သတ်တန်ဖိုးဖြင့် ထိန်းချုပ်ထားခြင်းမရှိသည့် အရာဝတ္ထုတစ်ခု ထုတ်လွှတ်ခြင်း၊
- (၃) သတ်မှတ်ဖော်ပြထားသည့် ကန့်သတ်တန်ဖိုးတစ်ခုခုကို ကျော်လွန်ခြင်း၊
- (၄) ပတ်ဝန်းကျင်နှင့် သက်ရှိတို့၏ ကျန်းမာရေးတို့အပေါ် သိသာထင်ရှားသော ဆိုးကျိုးသက်ရောက်မှုများ ဖြစ်ပေါ်ခြင်း၊

(၅) စီမံကိန်းအဆိုပြုသူသည် ယင်း၏ တာဝန်များ ပျက်ကွက်မှု သို့မဟုတ် အခြား လုပ်ငန်းများ ဆောင်ရွက်ရန်ပျက်ကွက်မှု သို့မဟုတ် ပတ်ဝန်းကျင်



ထိန်းသိမ်းရေးဆိုင်ရာ လိုက်နာဆောင်ရွက်မှု သက်သေခံလက်မှတ်နှင့် ပတ်ဝန်းကျင်စီမံခန့်ခွဲမှု အစီအစဉ်ပါအတိုင်း လိုက်နာဆောင်ရွက်ရန် ပျက်ကွက်မှုများကို ဖြစ်နိုင်သမျှ ဆောလျင်စွာ ဝန်ကြီးဌာနသို့ စာဖြင့် အသိပေးတင်ပြရမည်။ ပျက်ကွက်မှု တစ်ရပ်ရပ်ကြောင့် အန္တရာယ်ဖြစ်စေနိုင် သော ပတ်ဝန်းကျင်အပေါ် သက်ရောက်မှု ဖြစ်လာနိုင်သည့် အကြောင်းကိစ္စရပ် သို့မဟုတ် ဝန်ကြီးဌာနက အမြန်သိရှိရန် လိုအပ်သည့်အကြောင်းကိစ္စရပ်ကို ၂၄ နာရီအတွင်းလည်းကောင်း၊ အခြား အကြောင်းကိစ္စရပ်များ အားလုံးတွင် စီမံကိန်းအဆိုပြုသူက ယင်းဖြစ်စဉ် ဖြစ်ရပ်ကို စတင်သိရှိသည့် အချိန်မှ ၇ ရက်အတွင်းလည်းကောင်း ဝန်ကြီး ဌာနသို့ အသိပေးတင်ပြရမည်။

(၆) စီမံကိန်း၏အရွယ်အစား၊ နယ်ပယ်အတိုင်းအတာ၊ တည်နေရာ၊ အခင်းအကျင်း၊ နည်းပညာ၊ ကြိုတင်မျှော်မှန်းနိုင်သော ဆိုးကျိုးသက်ရောက်မှုကြောင့် ဖြစ်လာသည့် အန္တရာယ်၊ ထုတ်လုပ်မှုနည်းလမ်း သို့မဟုတ် ညစ်ညမ်းမှု တားဆီးရန် သို့မဟုတ် လျော့ချရန်ဆောင်ရွက်မှုတို့တွင် အဓိက ပြောင်းလဲ ခြင်း သို့မဟုတ် တိုးချဲ့ခြင်း သို့မဟုတ် ဒုတိယတိုးချဲ့ဆောင်ရွက်ရန် အဆိုပြု ခြင်း ဖြစ်ပါက စီမံကိန်းအဆိုပြုသူသည် သတ်မှတ်ထားသော အချိန်ဇယား အတွင်း ပြောင်းလဲမှုများ၏ သတင်းအချက်အလက်များနှင့်အတူ ဝန်ကြီးဌာန သို့ တင်ပြရမည်။

(၇) စီမံကိန်းဧရိယာအတွင်း မမျှော်လင့်သော ဘေးအန္တရာယ်များကြောင့် လည်းကောင်း၊ ပတ်ဝန်းကျင်နှင့်လူမှုရေးအခြေအနေ ပြောင်းလဲမှုများကြောင့် လည်းကောင်း၊ ဖြစ်ပေါ်လာနိုင်သည့် ထိခိုက်မှုများအပေါ်မူတည်၍ သက်ဆိုင်ရာ ကဏ္ဍအလိုက် စီမံခန့်ခွဲမှုအစီအစဉ်များအား ဝန်ကြီးဌာနသို့ ပြန်လည် တင်ပြ ရမည်။

(၈) စောင့်ကြပ်ကြည့်ရှုမှုအစီရင်ခံစာတင်ပြရာတွင် အောက်ပါအချက်များ ပြည့်စုံစွာ ပါဝင်တင်ပြရမည်-

(ကက) စည်းကမ်းချက်များအားလုံးကို လိုက်နာကြောင်း သက်သေခံစာရွက် စာတမ်း အထောက်အထားများ၊



- (ခခ) ပတ်ဝန်းကျင်စီမံခန့်ခွဲမှုအစီအစဉ် အကောင်အထည်ဖော်မှုအတွက် တင်ပြထားသည့် အကောင်အထည်ဖော်မှုဇယားအတိုင်း ဆောင်ရွက် ရာတွင် အစီရင်ခံသည့် အချိန်အထိတိုးတက်မှု၊
- (ဂဂ) ပတ်ဝန်းကျင်စီမံခန့်ခွဲမှုအစီအစဉ်အား အကောင်အထည်ဖော်ရာ တွင် တွေ့ကြုံရသော အခက်အခဲများ၊ ယင်းအခက်အခဲများကို ကုစားရန် အကြံပြုချက်များနှင့် အလားတူ အခက်အခဲများ၊ အနာဂတ် တွင် တွေ့ကြုံရနိုင်မှုကို တားဆီးကာကွယ်ရန် သို့မဟုတ် ရှောင်လွှဲရန် အဆိုပြုသည့် ဆောင်ရွက်မှုများ၊
- (ဃဃ) ပတ်ဝန်းကျင်စီမံခန့်ခွဲမှုအစီအစဉ်ကို လိုက်နာဆောင်ရွက်ရန် ပျက်ကွက်သည့် အကြိမ်နှင့်အမျိုးအစား၊ အဆိုပြုသည့် ကုစားမှု ဆောင်ရွက်ချက်များနှင့် ကုစားမှုပြီးမြောက်ရမည့် အချိန်သတ်မှတ် ချက်များ၊
- (ငင) လုပ်ငန်းခွင်နှင့် လူမှုအဖွဲ့အစည်း၏ ကျန်းမာရေး၊ ဘေးအန္တရာယ် ကင်းရှင်းရေးနှင့် ပတ်ဝန်းကျင်နှင့် စပ်လျဉ်း၍ ဖြစ်ပွားသော မတော် တဆမှုများနှင့် ဖြစ်စဉ်ဖြစ်ရပ်များ၊
- (စစ) ပတ်ဝန်းကျင်စီမံခန့်ခွဲမှုအစီအစဉ်အရ သတ်မှတ်ထားသည့် သို့မဟုတ် အခြားလိုအပ်သည့် ပတ်ဝန်းကျင်ဆိုင်ရာအတိုင်းအတာနှင့် စည်းကမ်းချက်များဆိုင်ရာ အချက်အလက်များအား စောင့်ကြပ် ကြည့်ရှုမှု။
- (ဇ) စီမံကိန်းအဆိုပြုသူသည် တည်ဆောက်ရေးအဆင့်လုပ်ငန်းများ ဆောင်ရွက် ပြီး နောက်တွင် စီမံကိန်း၏ လုပ်ငန်းခွင်မြေပုံများ၊ လုပ်သားနေရာထိုင်ခင်း စီမံချက်များ၊ တည်ဆောက်ရေးလုပ်ငန်းကို ဤပတ်ဝန်းကျင်ထိန်းသိမ်းရေး ဆိုင်ရာ လိုက်နာဆောင်ရွက်မှု သက်သေခံလက်မှတ်နှင့်အညီ ဆောင်ရွက် ခဲ့ကြောင်း အထောက်အထားများပါဝင်သည့် စီမံကိန်း၏ အပြီးသတ်လုပ်ငန်း အစီအစဉ်များကို ကနဦးတင်ပြမည့် စောင့်ကြပ်ကြည့်ရှုမှုအစီအစဉ်နှင့် ပူးတွဲ၍ ပတ်ဝန်းကျင်ထိန်းသိမ်းရေးဦးစီးဌာနသို့ တင်ပြရမည်။



(ဈ) ယဉ်ကျေးမှုအမွေအနှစ်ထိန်းသိမ်းစောင့်ရှောက်ရေးဆိုင်ရာစည်းကမ်းချက်များ။ စီမံကိန်းဆောင်ရွက်မည့် နေရာဒေသများတွင် မြေပေါ်/မြေအောက်ရှိ ရှေးဟောင်းယဉ်ကျေးမှုအမွေအနှစ်နှင့် သက်ဆိုင်သည့် အထောက်အထားများ၊ ရှေးဟောင်းဝတ္ထုပစ္စည်းများ၊ ရှေးဟောင်းအဆောက်အအုံများ တွေ့ရှိပါက ရှေးဟောင်းသုတေသနနှင့် အမျိုးသားပြတိုက်ဦးစီးဌာနသို့ ချက်ချင်းဆက်သွယ် သတင်းပို့ အကြောင်းကြားရမည်။

(ည) အများပြည်သူသိရှိနိုင်ရေးဆိုင်ရာစည်းကမ်းချက်များ။ စီမံကိန်းအဆိုပြုသူသည် အတည်ပြုထားသည့် ပတ်ဝန်းကျင်စီမံခန့်ခွဲမှုအစီအစဉ်ကို စီမံကိန်းနှင့် ဆက်စပ်ပတ်သက်သူများနှင့် အများပြည်သူများသိရှိနိုင်ရေးအတွက် မြန်မာဘာသာဖြင့် ရေးသားဖော်ပြထားသော အကျဉ်းချုပ်အစီရင်ခံစာနှင့် လိုက်နာဆောင်ရွက်မည့် ပတ်ဝန်းကျင်နှင့် လူမှုဆိုင်ရာ ကတိကဝတ်များအား ဖြန့်ဝေအသိပေး ထုတ်ဖော်ကြေညာရမည်။

(ဋ) စောင့်ကြပ်ကြည့်ရှုမှုအစီအစဉ်ဆိုင်ရာ စည်းကမ်းချက်များ။ စောင့်ကြပ်ကြည့်ရှုမှုအစီအစဉ်နှင့်စပ်လျဉ်း၍ အောက်ပါအတိုင်း လိုက်နာဆောင်ရွက်ရမည်-

(၁) စီမံကိန်းအဆိုပြုသူသည် သက်ဆိုင်ရာ အခွင့်အမိန့်ရ အဖွဲ့အစည်းထံမှစာဖြင့် ခွင့်ပြုချက်ကို လက်ခံရရှိသည့်အခါ အကြိုတည်ဆောက်ခြင်း၊ တည်ဆောက်ခြင်း၊ လုပ်ငန်းလည်ပတ်ဆောင်ရွက်ခြင်း၊ လုပ်ငန်းရပ်စဲခြင်း၊ လုပ်ငန်းပိတ်သိမ်းခြင်း၊ လုပ်ငန်းပိတ်သိမ်းပြီးကာလဟူသည့် စီမံကိန်းအဆင့်အားလုံးတွင် ဆိုးကျိုးသက်ရောက်မှုအားလုံးအတွက် စီမံကိန်းနှင့် ဆက်စပ်ဆောင်ရွက်မှုများအပေါ် မိမိကိုယ်မိမိ ဘက်စုံစောင့်ကြပ်ကြည့်ရှုစစ်ဆေးခြင်းကို လက်တွေ့စဉ်ဆက် မပြတ် ဆောင်ရွက်ရမည့်အပြင် သက်ဆိုင်ရာ ဥပဒေများ၊ နည်းဥပဒေများ၊ ပတ်ဝန်းကျင်ထိခိုက်မှုဆန်းစစ်ခြင်းဆိုင်ရာ လုပ်ထုံးလုပ်နည်းနှင့် စံချိန်စံညွှန်းများ၊ ပတ်ဝန်းကျင်ထိန်းသိမ်းရေးဆိုင်ရာ လိုက်နာဆောင်ရွက်မှု သက်သေခံလက်မှတ်ပါ စည်းကမ်းသတ်မှတ်ချက်များနှင့် ပတ်ဝန်းကျင် စီမံခန့်ခွဲမှုအစီအစဉ်ပါအချက် ကတိကဝတ်များကို လိုက်နာဆောင်ရွက်ရန်။



(၂) စီမံကိန်းအဆိုပြုသူသည် ပတ်ဝန်းကျင်ထိန်းသိမ်းရေးဆိုင်ရာ လိုက်နာဆောင်ရွက်မှု သက်သေခံလက်မှတ်တွင် သတ်မှတ်ဖော်ပြထားသည့် စောင့်ကြပ်ကြည့်ရှုရေးလုပ်ငန်းများကို မိမိအစီအစဉ်ဖြင့် ဆောင်ရွက်ရမည်။ ပတ်ဝန်းကျင်စီမံခန့်ခွဲမှုအစီအစဉ်တွင် ဖော်ပြထားသည့် စောင့်ကြပ်ကြည့်ရှုရေး လုပ်ငန်းများကို မိမိအစီအစဉ်ဖြင့် ဆောင်ရွက်ရာမှ ရရှိသောရလဒ်များကို မှတ်တမ်းတင် ထိန်းသိမ်းထားရမည်။ ယင်းမှတ်တမ်းများတွင် နမူနာ စုဆောင်းရယူခြင်းနှင့် ဓာတ်ခွဲဆန်းစစ်ခြင်း ရလဒ်များ၊ ကိရိယာဖြင့် တိုင်းတာချက်များ၊ ချိန်ညှိတွက် ချက်ခြင်းများ (Calibrations)၊ စစ်ဆေးခြင်းများ၊ စမ်းသပ်ခြင်းနှင့် စာရင်းကောက်ခြင်း၊ အချက်အလက်အခြေခံအဖြစ် အသုံးပြုသည့် ဆန်းစစ်လေ့လာမှုများ စသည်တို့ ပါဝင်ရမည်။ မှတ်တမ်းများ အားလုံး ဖတ်ရှုနိုင်ရမည်ဖြစ်ပြီး ကြောင်းကျိုးညီညွတ်စွာဖြင့် အသုံးပြုနိုင်ရမည်။ ပြင်ဆင်ဖြည့်စွက်မှုများရှိပါက မူရင်းမှတ်တမ်းနှင့် ပြင်ဆင်ဖြည့်စွက်ထားသော မှတ်တမ်းနှစ်မျိုးလုံးကို ဖတ်ရှုနိုင်သည့် သို့မဟုတ် ပြန်လည်ဖော်ဆောင် ရယူနိုင်သည့် နည်းလမ်းဖြင့် ပြင်ဆင်ဖြည့်စွက်ရမည်။ ဝန်ကြီးဌာနမှစာဖြင့် သီးခြားရေးသား သဘောတူထားခြင်း မရှိပါက မှတ်တမ်းများ အားလုံးကို ထိန်းသိမ်းထားရန်။

(၃) စောင့်ကြပ်ကြည့်ရှုမည့်နယ်ပယ် (ရေ၊ လေ၊ ဆူညံသံ) များ၊ နည်းစနစ်များ၊ နမူနာ စုဆောင်းခြင်းနှင့် ဓာတ်ခွဲစမ်းသပ်ခြင်း၊ စောင့်ကြပ်တိုင်းတာမည့် နေရာ၊ အကြိမ်အရေအတွက်၊ အချိန်ဇယား၊ မှတ်တမ်းတင်ခြင်းနှင့် အစီရင်ခံခြင်း စသည် တို့ကို ရေးဆွဲ၍ အကောင်အထည်ဖော် ဆောင်ရွက်ပြီး သယံဇာတနှင့် သဘာဝ ပတ်ဝန်းကျင်ထိန်းသိမ်းရေးဝန်ကြီးဌာနသို့ ၆ လ တစ်ကြိမ် တင်ပြရန်နှင့် အများပြည်သူသိရှိစေရန် ဝန်ကြီးဌာနသို့ တင်ပြသည့် နေ့ရက်မှ ၁၀ ရက် အတွင်း ထုတ်ဖော်ကြေညာရန်။

(၄) ပတ်ဝန်းကျင်စီမံခန့်ခွဲမှုအစီအစဉ်တွင် ဖော်ပြထားသည့် ကုစားပြင်ဆင်ရေး လုပ်ငန်းများ၊ ကြိုတင်ကာကွယ်ရေးလုပ်ငန်းများ လိုက်နာဆောင်ရွက်ရန်နှင့် စောင့်ကြပ်ကြည့်ရှုရေးအစီအစဉ်တွင် ဖော်ပြထားသည့် ကတိကဝတ်အတိုင်း လိုက်နာအကောင်အထည်ဖော် ဆောင်ရွက်ရန်။



- (၅) စီမံကိန်းအဆိုပြုသူသည် စောင့်ကြပ်ကြည့်ရှုမှုအစီရင်ခံစာအား ဤဝန်ကြီးဌာနသို့ တင်ပြသည့် နေ့ရက်မှ ၁၀ ရက်အတွင်း အမျိုးသားလုံခြုံရေး ဆိုင်ရာ ကိစ္စရပ်များမှတစ်ပါး အများပြည်သူ သိရှိနိုင်ရန် စီမံကိန်း၏ ဝက်ဘ်ဆိုဒ်တွင် လည်းကောင်း၊ စာကြည့်တိုက်များ၊ ပြည်သူ့ခန်းမများ စသည့် အများပြည်သူ စုဝေးရာနေရာများတွင်လည်းကောင်း၊ စီမံကိန်းရုံးဌာနများတွင်လည်းကောင်း အများ ပြည်သူ့သိရှိနိုင်စေရန်တင်ပြရမည်။ မည်သည့်အဖွဲ့အစည်း သို့မဟုတ် ပုဂ္ဂိုလ်မဆို စောင့်ကြပ်ကြည့်ရှုမှုအစီရင်ခံစာ၏ ဒီဂျစ်တယ်မိတ္တူကို တောင်းခံနိုင်ပြီး စီမံကိန်းအဆိုပြုသူသည် ယင်းတောင်းခံချက်ကို ရရှိပြီးနောက် ၁၀ ရက် အတွင်း ဒီဂျစ်တယ်မိတ္တူကို အီးမေးလ်ဖြင့်ဖြစ်စေ၊ တောင်းခံသူနှင့် သဘော တူညီထားသည့် အခြားနည်းလမ်းဖြင့်ဖြစ်စေ ပေးပို့ရန်၊
- (၆) စီမံကိန်းအဆိုပြုသူသည် စီမံကိန်းလုပ်ငန်းများ သို့မဟုတ် စီမံကိန်းနှင့် ဆက်စပ်သည့် လုပ်ငန်းများကို ဆောင်ရွက်နေသည့် စီမံကိန်းရုံး၊ စီမံကိန်းလုပ်ငန်းခွင်နေရာနှင့် အခြားမည်သည့်နေရာကိုမဆို ဝန်ကြီးဌာနမှဖြစ်စေ၊ ဝန်ကြီးဌာနအား ကိုယ်စားပြုသူများမှဖြစ်စေ စောင့်ကြပ်ကြည့်ရှုစစ်ဆေးခြင်းနှင့်စပ်လျဉ်း၍ ပုံမှန်အလုပ်ချိန်အတွင်း မည်သည့်အချိန်တွင်မဆို ဝင်ရောက်ကြည့်ရှုနိုင်ရေး ခွင့်ပြုရန်၊
- (၇) အရေးပေါ်အခြေအနေတစ်ရပ် ဖြစ်ပေါ်လျှင်သော်လည်းကောင်း၊ စီမံကိန်းသည် သက်ဆိုင်ရာပတ်ဝန်းကျင်နှင့် လူမှုရေးဆိုင်ရာ သတ်မှတ်ချက်များအား ချိုးဖောက်သည် သို့မဟုတ် ချိုးဖောက်နိုင်ဖွယ်ရှိသည်ဟု ဝန်ကြီးဌာနက ထင်မြင် ယူဆလျှင်သော်လည်းကောင်း၊ ဝန်ကြီးဌာနက သတ်မှတ်သည့် မည်သည့် အချိန်တွင်မဆို စီမံကိန်းလုပ်ငန်းခွင်ရှိ မည်သည့်နေရာမဆို ချက်ချင်းဝင်ရောက် နိုင်ရေး ခွင့်ပြုရန်၊
- (၈) စီမံကိန်းအဆိုပြုသူသည် ဝန်ကြီးဌာနကစစ်ဆေးခြင်းကို ဆောင်ရွက်ရန် လိုအပ်သည့် ဓာတ်ပုံရိုက်ကူးခြင်း၊ အသံသွင်းခြင်း၊ ဗီဒီယိုရိုက်ကူးခြင်း၊ မြေသား၊ နုန်းအနည်အနှစ်၊ ရေနှင့် လေနမူနာများရယူခြင်းနှင့် ကွန်ပျူတာများကို စစ်ဆေးခြင်း၊ ဒီဂျစ်တယ်စာတွဲများအပါအဝင် စာရွက်စာတမ်း အထောက်အထားများကို မိတ္တူကူးခြင်း၊ လူပုဂ္ဂိုလ်များကို တွေ့ဆုံမေးမြန်းခြင်းနှင့် လိုအပ်သည်ဟု ယူဆသည့် အခြားစုံစမ်းစစ်ဆေးခြင်း အပါအဝင်





မည်သည့်နည်းလမ်းဖြင့်မဆို စစ်ဆေးဆောင်ရွက်ခြင်းကို လိုက်နာဆောင်ရွက်ရန်၊

- (၉) ဝန်ကြီးဌာနမှဖြစ်စေ၊ ဝန်ကြီးဌာနအားကိုယ်စားပြုသူများမှဖြစ်စေ ပတ်ဝန်းကျင်စစ်ဆေးသည့် ကုန်ကျစရိတ်များ၊ စစ်ဆေးသူများအတွက် ကုန်ကျစရိတ်များ ကျခံခြင်းနှင့် ပတ်သက်၍ ပတ်ဝန်းကျင်ထိခိုက်မှု ဆန်းစစ်ခြင်းဆိုင်ရာ လုပ်ထုံးလုပ်နည်း အပိုဒ် ၁၂၂ နှင့်အညီ စီမံကိန်းအဆိုပြုသူမှ ကျခံရန်။
- (၅) **ရန်ပုံငွေထားရှိမှုဆိုင်ရာစည်းကမ်းချက်များ။** ပတ်ဝန်းကျင်စီမံခန့်ခွဲမှုအစီအစဉ်အတွက် လျာထားအသုံးစရိတ်ကို အစီရင်ခံစာ၌ ဖော်ပြထားသည့်အတိုင်း ထားရှိသုံးစွဲရမည်-
  - (၁) ပတ်ဝန်းကျင်ထိန်းသိမ်းရေးနည်းဥပဒေများ၊ နည်းဥပဒေ ၂၉၊ ၃၀၊ ၃၁ အရ သဘာဝသယံဇာတများ ထုတ်ယူရောင်းဝယ်သုံးစွဲသည့် လုပ်ငန်းများမှ အကျိုးအမြတ်၏ တစ်စိတ်တစ်ပိုင်းကို ပတ်ဝန်းကျင်ထိန်းသိမ်းရေးလုပ်ငန်းရန်ပုံငွေသို့ ထည့်ဝင်ရန်၊
  - (၂) သတ္တုတွင်းပိတ်သိမ်းခြင်းကို မြန်မာ့သတ္တုတွင်းနည်းဥပဒေများ၊ နည်းဥပဒေ ၁၈၆ ပါ သတ်မှတ်ချက်နှင့်အညီ ဆောင်ရွက်မည့်လုပ်ငန်းစဉ်များကို လိုက်နာဆောင်ရွက်ရန်နှင့် မြန်မာ့သတ္တုတွင်းနည်းဥပဒေများ၊ နည်းဥပဒေ ၁၉၂ နှင့်အညီ ပြန်လည်ထူထောင်ခြင်းလုပ်ငန်းများအတွက် ရန်ပုံငွေထူထောင်ထားရန်၊
  - (၃) ပတ်ဝန်းကျင်ထိခိုက်ပျက်စီးမှုများအပေါ် အရည်အသွေးထိန်းသိမ်းရေးနှင့် ဖွံ့ဖြိုးတိုးတက်စေရေးအတွက် မြန်မာ့သတ္တုတွင်းနည်းဥပဒေများ၊ နည်းဥပဒေ ၁၈၉၊ ၁၉၀၊ ၁၉၁၊ ၁၉၂၊ ၁၉၃ တို့နှင့်အညီ လိုက်နာဆောင်ရွက်ပြီး ပတ်ဝန်းကျင်ထိန်းသိမ်းရေးရန်ပုံငွေ ထူထောင်ထားရှိရန်။

**သက်သေခံလက်မှတ်ဆိုင်ရာစည်းကမ်းချက်များ**

၈။ သက်သေခံလက်မှတ်ဆိုင်ရာ စည်းကမ်းချက်များနှင့်ပတ်သက်၍ တစ်ဖက်ပါတို့ကို လိုက်နာဆောင်ရွက်ရမည်-



- (က) ဤပတ်ဝန်းကျင်ထိန်းသိမ်းရေးဆိုင်ရာ လိုက်နာဆောင်ရွက်မှု သက်သေခံလက်မှတ် သက်တမ်းသည် ထုတ်ပေးသည့်နေ့ရက်မှစ၍ (၅) နှစ် ဖြစ်သည်။ စီမံကိန်းအဆိုပြုသူသည် ပတ်ဝန်းကျင်ထိန်းသိမ်းရေးဆိုင်ရာ လိုက်နာဆောင်ရွက်မှု သက်သေခံလက်မှတ် သက်တမ်းမကုန်ဆုံးမီ ၆ လ ကြိုတင်၍ သက်တမ်းတိုးရန် ဝန်ကြီးဌာနသို့ လျှောက်ထားရန်၊
- (ခ) စီမံကိန်းအဆိုပြုသူသည် သက်သေခံလက်မှတ်ရရှိပြီး ပထမ ၂ နှစ်အတွင်း စီမံကိန်း၏ အကောင်အထည်ဖော်မှုကို စတင်ဆောင်ရွက်ရမည်။ ထိုသို့ဆောင်ရွက်ခြင်းကို စတင်ဆောင်ရွက်သည့်နေ့မှ ရက်ပေါင်း ၃၀ ထက် နောက်မကျစေဘဲ ဦးစီးဌာနသို့ စာဖြင့် သတင်းပို့အကြောင်းကြားရမည့်အပြင် စီမံကိန်းကို အကောင်အထည် ဖော်ရာတွင် ပါဝင်သော ဆောင်ရွက်မှုများကို သတ်မှတ်ဖော်ပြရန်၊
- (ဂ) စီမံကိန်းအဆိုပြုသူသည် စီမံကိန်းအကောင်အထည်ဖော်မှုကို မည်သည့်အတွက်ကြောင့် စတင်နိုင်ခြင်းမရှိကြောင်းနှင့် စတင်အကောင်အထည်ဖော်နိုင်ရန် အချိန်ကာလမည်မျှ လိုအပ်ကြောင်းကို အကျိုးအကြောင်းဖော်ပြ၍ ထိုလိုအပ်သည့် ကာလအတွက် အချိန်တိုးပေးရန် တင်ပြချက်အရ ဝန်ကြီးဌာနက အချိန်တိုးပေးသည့် ကိစ္စမှတစ်ပါး ပတ်ဝန်းကျင်ထိန်းသိမ်းရေးဆိုင်ရာ လိုက်နာဆောင်ရွက်မှု သက်သေခံလက်မှတ်ရရှိပြီး ၂ နှစ်အတွင်း စီမံကိန်းကို ထိရောက်စွာ အကောင်အထည်ဖော်မှုအား စတင်ဆောင်ရွက်ခြင်းမပြုလျှင် ပတ်ဝန်းကျင်စီမံခန့်ခွဲမှုအစီအစဉ်ကို အသစ်ပြုလုပ် တင်ပြရန်၊
- (ဃ) စီမံကိန်းအကောင်အထည်ဖော်ဆောင်ရွက်ရာတွင် အောက်ပါအချက်များ တွေ့ရှိရပါက ပတ်ဝန်းကျင်ထိန်းသိမ်းရေးဆိုင်ရာ လိုက်နာဆောင်ရွက်မှု သက်သေခံလက်မှတ်ပါ စည်းကမ်းချက်များကို ဝန်ကြီးဌာနမှ ပြင်ဆင်ခြင်း သို့မဟုတ် ပတ်ဝန်းကျင်စီမံခန့်ခွဲမှု အစီအစဉ်ကို ပြန်လည်ပြင်ဆင်စေပြီး တင်ပြရန် ညွှန်ကြားပါက စီမံကိန်းအဆိုပြုသူက လိုက်နာဆောင်ရွက်ရမည်-
- (၁) စီမံကိန်းကြောင့် အမှန်တကယ်ထိခိုက်မှု သို့မဟုတ် ထိခိုက်နိုင်မှုများကို လျှော့ချရန် ဆောင်ရွက်မှုများသည် ပြည့်စုံမှုမရှိခြင်း သို့မဟုတ် လုံလောက်မှုမရှိခြင်း၊



- (၂) စီမံကိန်း၏ ဆိုးကျိုးသက်ရောက်မှုများသည် မည်ကဲ့သို့ ထိခိုက်မှုဖြစ်စေကြောင်း သို့မဟုတ် ဖြစ်စေနိုင်ကြောင်း သို့မဟုတ် ဖြစ်လာကြောင်း သိရှိနိုင်ရန် သတင်းအချက်အလက်သစ်များ ထွက်ပေါ်လာခြင်း၊
- (၃) စီမံကိန်းသည် ပတ်ဝန်းကျင်စီမံခန့်ခွဲမှုအစီအစဉ်ကို မူလအတည်ပြုခဲ့သည့် အချိန်မှ ကြိုတင်သိမြင်နိုင်ခြင်းမရှိသော ဆိုးကျိုးသက်ရောက်မှုများရှိခြင်း၊
- (၄) စီမံကိန်း၏ ဆိုးကျိုးသက်ရောက်မှုများသည် ပတ်ဝန်းကျင်စီမံခန့်ခွဲမှု အစီအစဉ်၊ ပတ်ဝန်းကျင်ထိန်းသိမ်းရေးဆိုင်ရာ လိုက်နာဆောင်ရွက်မှု သက်သေခံလက်မှတ်နှင့် စည်းကမ်းချက်များထုတ်ပေးခြင်း၊ ပြင်ဆင်ခြင်း၊ တင်သွင်းခြင်းနှင့် အတည်ပြုခြင်းများအတွက် အခြေခံအချက်များ ထုတ်ဖော် ခဲ့စဉ်က မျှော်မှန်းထားသည့် ထိခိုက်မှုထက် ပိုမိုကြီးမားခြင်း၊
- (၅) အကောင်းဆုံးရရှိနိုင်သော နည်းလမ်းအဓိပ္ပာယ်ဖွင့်ဆိုချက်အရ စီမံကိန်း၏ ဆိုးကျိုးသက်ရောက်မှုကို ထူးခြားစွာ လျော့ချနိုင်ခြင်း၊
- (၆) စီမံကိန်း၏ ဆိုးကျိုးသက်ရောက်မှုများကို စီမံကိန်းတွင် စီးပွားရေးအရ သိသိသာသာ အပိုကုန်ကျစရိတ် မဖြစ်စေဘဲ အလေ့အကျင့်ကောင်းများဖြင့် လျော့ချနိုင်ခြင်း၊
- (၇) ပတ်ဝန်းကျင်ထိန်းသိမ်းရေးဆိုင်ရာ လိုက်နာဆောင်ရွက်မှု သက်သေခံ လက်မှတ်တွင် သတ်မှတ်ထားသော နည်းလမ်းများ/ စည်းကမ်းချက်များ သည် ဆိုးကျိုးသက်ရောက်မှုများကိုလျော့ချရာတွင် မလိုအပ်တော့ဟု ဆုံးဖြတ် နိုင်ခြင်း။

**ပတ်ဝန်းကျင်ထိန်းသိမ်းရေးရန်ပုံငွေဆိုင်ရာ စည်းကမ်းချက်များ**

၉။ ပတ်ဝန်းကျင်ထိန်းသိမ်းရေးဆိုင်ရာ ရန်ပုံငွေနှင့်စပ်လျဉ်း၍ အောက်ပါတို့ကို လိုက်နာဆောင်ရွက်ရမည်-

- (က) ပတ်ဝန်းကျင်ထိန်းသိမ်းရေးနည်းဥပဒေ ၃၀ နှင့်အညီ ညစ်ညမ်းမှု (ထုတ်လွှတ်မှု၊ စွန့်ပစ်ပစ္စည်း) ဖြစ်စေခြင်းအတွက် ပေးဆောင်ငွေများ၊ သယံဇာတအသုံးပြုမှုနှင့် ဂေဟစနစ်ဝန်ဆောင်မှုများမှ အကျိုးရရှိခြင်းအတွက် ပတ်ဝန်းကျင်ထိန်းသိမ်းရေး ရန်ပုံငွေတွင် ပေးဆောင်ငွေများအဖြစ် ထည့်ဝင်ရန် ပတ်ဝန်းကျင်ထိန်းသိမ်းရေး ကော်မတီ



၏ အတည်ပြုချက်ဖြင့် ဝန်ကြီးဌာနက သတ်မှတ်ပါက စီမံကိန်း အဆိုပြုသူမှ ငွေကြေး ထည့်ဝင်ရန်၊

- (ခ) စီမံကိန်းအဆိုပြုသူသည် မြန်မာ့သတ္တုတွင်းနည်းဥပဒေများ၊ နည်းဥပဒေ ၁၉၂ (က) အရ နိုင်ငံတော်ပိုင် ဘဏ်တစ်ခုခုတွင် ရန်ပုံငွေတစ်ရပ်ကို ထူထောင်ထားရှိရန်၊ ဝန်ကြီးဌာနသည် ပတ်ဝန်းကျင်နှင့် လူမှုစီးပွားထိခိုက်မှု သို့မဟုတ် ထိခိုက်ရန် အလားအလာရှိမှုများကို ကုစားပြင်ဆင်ရန် ချက်ချင်းဆောင်ရွက်သည့် လုပ်ငန်း များတွင် ထိုငွေရေးကြေးရေး အာမခံချက်ကိုအသုံးပြုရန်၊
- (ဂ) စီမံကိန်းအဆိုပြုသူသည် ငွေရေးကြေးရေးအာမခံချက်များအားလုံးကို ဝန်ကြီးဌာနမှ ပတ်ဝန်းကျင်ထိန်းသိမ်းရေးကော်မတီ၏ အတည်ပြုချက်ဖြင့် သတ်မှတ် / ပြင်ဆင် တောင်းခံပါက ထည့်ဝင်ရန်။

**အထွေထွေစည်းကမ်းချက်များ**

၁၀။ စီမံကိန်းအဆိုပြုသူသည် စီမံကိန်းဒီဇိုင်းနှင့် စီမံကိန်းလုပ်ငန်းများကို ပြင်ဆင်ရန်ရှိပါက ဝန်ကြီးဌာနသို့ ကြိုတင်အသိပေးတင်ပြရမည်။

၁၁။ ဤပတ်ဝန်းကျင်ထိန်းသိမ်းရေးဆိုင်ရာ လိုက်နာဆောင်ရွက်မှု သက်သေခံလက်မှတ်သည် လက်မှတ်ပါလုပ်ငန်းနှင့်သာ သက်ဆိုင်စေရမည်။

၁၂။ ဤပတ်ဝန်းကျင်ထိန်းသိမ်းရေးဆိုင်ရာ လိုက်နာဆောင်ရွက်မှု သက်သေခံလက်မှတ်သည် ပတ်ဝန်းကျင်ထိန်းသိမ်းရေးနှင့် လူမှုရေးဆိုင်ရာ လိုက်နာဆောင်ရွက်ရန်ဖြစ်ပြီး စီမံကိန်းလုပ်ငန်း ဆောင်ရွက်ခွင့်ပြုမိန့်မှာ သက်ဆိုင်ရာဌာန၏ မူဝါဒ၊ ဥပဒေ၊ နည်းဥပဒေများ၊ လုပ်ထုံးလုပ်နည်း၊ လမ်းညွှန်ချက်များနှင့်အညီ ဆောင်ရွက်ရန်ဖြစ်သည်။ စီမံကိန်းသက်တမ်းအတွင်း စစ်ဆေးမှု ပြုလုပ်ချိန်တွင် ခွင့်ပြုမိန့်စာရွက်စာတမ်း အထောက်အထားများအားလုံးကို တင်ပြရမည်။

၁၃။ စီမံကိန်းပိုင်ရှင်နှင့် အဆိုပြုထားသောလွှဲပြောင်းလက်ခံသူတို့၏ ပူးပေါင်းလျှောက်ထားချက် အရ ဤသက်သေခံလက်မှတ် သို့မဟုတ် ယင်း၏အစိတ်အပိုင်းတစ်ရပ်ရပ်ကို အဆိုပြုထားသော လွှဲပြောင်းလက်ခံသူထံ ဝန်ကြီးဌာန၏ ခွင့်ပြုချက်ရရှိပြီးမှသာ လွှဲပြောင်းရမည်။

၁၄။ ပတ်ဝန်းကျင်ထိခိုက်မှုဆန်းစစ်ခြင်းဆိုင်ရာ လုပ်ထုံးလုပ်နည်း၊ အပိုဒ် ၁၀၂ အရ စီမံကိန်း အဆိုပြုသူသည် မိမိကိုယ်တိုင်ကြောင့်ဖြစ်စေ မိမိကိုယ်စားဆောင်ရွက်ရန် ခန့်ထားခြင်း သို့မဟုတ် ငှားရမ်းခြင်း သို့မဟုတ် အခွင့်အာဏာပေးခြင်း ပြုထားသည့် ကန်ထရိုက်တာ၊ လက်ခွဲဆောင်ရွက် ပေးသူ ဆပ်ကန်ထရိုက်တာ၊ အရာရှိ၊ အလုပ်သမား၊ ကိုယ်စားလှယ် သို့မဟုတ် အတိုင်ပင်ခံများ၏



ပြုလုပ်မှု သို့မဟုတ် ပျက်ကွက်မှုကြောင့်ဖြစ်စေ ပေါ်ပေါက်သည့် ဆိုးကျိုးသက်ရောက်မှုများ အားလုံးကို အတွက် တာဝန်ရှိသည်။

၁၅။ စီမံကိန်းအဆိုပြုသူသည် ဤပတ်ဝန်းကျင်ထိန်းသိမ်းရေးဆိုင်ရာ လိုက်နာဆောင်ရွက်မှု သက်သေခံလက်မှတ်ပါ စည်းကမ်းချက်များကို လိုက်နာမှု မရှိပါက ပတ်ဝန်းကျင်ထိန်းသိမ်းရေး ဥပဒေ၊ နည်းဥပဒေများ၊ လုပ်ထုံးလုပ်နည်းများနှင့်အညီ အရေးယူခြင်းခံရမည်။



-----