



ပြည်ထောင်စုသမ္မတမြန်မာနိုင်ငံတော်အစိုးရ
သယံဇာတနှင့်သဘာဝပတ်ဝန်းကျင်ထိန်းသိမ်းရေးဝန်ကြီးဌာန
ပတ်ဝန်းကျင်ထိန်းသိမ်းရေးဆိုင်ရာလိုက်နာဆောင်ရွက်မှု သက်သေခံလက်မှတ်
(Environmental Compliance Certificate - ECC)

သက်သေခံလက်မှတ်အမှတ်။ ECC (၁၀၄၆) ရက်စွဲ။ ၂၀၂၄ ခုနှစ်၊ အောက်တိုဘာလ ၂၅ ရက်
 သယံဇာတနှင့်သဘာဝပတ်ဝန်းကျင်ထိန်းသိမ်းရေးဝန်ကြီးဌာနသည် ပတ်ဝန်းကျင်ထိန်းသိမ်းရေး
 ဥပဒေ (ပြည်ထောင်စုလွှတ်တော် ဥပဒေအမှတ် ၉/၂၀၁၂) နှင့် ပတ်ဝန်းကျင်ထိခိုက်မှုဆန်းစစ်ခြင်းဆိုင်ရာ
 လုပ်ထုံးလုပ်နည်း (အမိန့်ကြော်ငြာစာအမှတ် ၆၁၆/၂၀၁၅) တို့အရ နောက်ဆက်တွဲ (က) တွင် ဖော်ပြ
 ထားသော အဆိုပြုစီမံကိန်းအား နောက်ဆက်တွဲ (ခ) ပါ စည်းကမ်းချက်များကို လိုက်နာဆောင်ရွက်
 စေလျက် ဤပတ်ဝန်းကျင်ထိန်းသိမ်းရေးဆိုင်ရာ လိုက်နာဆောင်ရွက်မှု သက်သေခံလက်မှတ်
 (Environmental Compliance Certificate - ECC) ကို ထုတ်ပေးလိုက်သည်-

- (က) စီမံကိန်းအဆိုပြုသူ - ဦးအိုက်ဝမ် (ဒါရိုက်တာ)
- (ခ) ဆက်သွယ်ရန် လိပ်စာ - ရတနာရိုးမကုမ္ပဏီလီမိတက်
 အမှတ်(၁၅)၊ ဗိုလ်ဗထူးလမ်း၊ ရပ်ကွက်(၅)၊ မရမ်းကုန်းမြို့နယ်၊
 ရန်ကုန်တိုင်းဒေသကြီး။
 ဖုန်း-၀၉ ၄၂၂၉၀၀၀၀
- (ဂ) စီမံကိန်းအမျိုးအစား - ခဲနှင့်ဆက်စပ်သတ္တု အသေးစားစမ်းသပ်တိုင်းတာခြင်းနှင့်
 တူးဖော်ထုတ်လုပ်ခြင်းလုပ်ငန်း
- (ဃ) စီမံကိန်းကာလ - အခွင့်အမိန့်ရအဖွဲ့အစည်းက ခွင့်ပြုသည့်ကာလ
- (င) စီမံကိန်း၏ အရွယ်အစား - မြေဧရိယာ (၆.၃) ဧက
- (စ) စီမံကိန်းတည်နေရာ - ရှမ်းပြည်နယ် (တောင်ပိုင်း)၊ တောင်ကြီးခရိုင်၊ ကလေးမြို့နယ်၊
 ဘော်ဆိုင်း ကျေးရွာအုပ်စု၊ နန်းမူထိန်ကျေးရွာအနီး။
- (ဆ) ECC သက်တမ်း (၅)နှစ် - စတင်ထုတ်ပေးရက် - ၂၉-၈-၂၀၂၄
 သက်တမ်းကုန်ဆုံးရက် - ၂၈-၈-၂၀၂၉
- (ဇ) အတည်ပြုအစီရင်ခံစာ - ရှမ်းပြည်နယ်၊ ပတ်ဝန်းကျင်ထိန်းသိမ်းရေးဦးစီးဌာန၊ ညွှန်ကြားရေးမှူး
 ရုံး၏ ၉-၇-၂၀၂၄ ရက်စွဲပါ စာအမှတ်၊ သယံဇာတ/သတ္တု(အသေးစား)
 (၁၉၂၅/၂၀၂၄)ဖြင့် တင်ပြသည့် “ပတ်ဝန်းကျင်စီမံခန့်ခွဲမှုအစီအစဉ်
 (EMP)”



၂၅.၁၀.၂၀၂၄
 ပြည်ထောင်စုဝန်ကြီး (ကိုယ်စား)
 (လှမောင်သိန်း၊ အမြဲတမ်းအတွင်းဝန်)
 သယံဇာတနှင့်သဘာဝပတ်ဝန်းကျင်ထိန်းသိမ်းရေးဝန်ကြီးဌာန

စည်းကမ်းချက်များ

၁။ စီမံကိန်းအဆိုပြုသူသည် အောက်ပါစည်းကမ်းချက်များကို လိုက်နာအကောင်အထည်ဖော်ဆောင်ရွက်ရမည်-

- (က) ဤသက်သေခံလက်မှတ်၏ နောက်ဆက်တွဲပါ စည်းကမ်းချက်များကို လိုက်နာဆောင်ရွက်ရန်၊
- (ခ) ပတ်ဝန်းကျင်နှင့်လူမှုဆိုင်ရာ ဆိုးကျိုးသက်ရောက်မှုများကို ကြိုတင်ကာကွယ်ရေး၊ အနိမ့်ဆုံး ဖြစ်စေရေးနှင့် ထိခိုက်မှုများကို ပြန်လည်ကုစားရေး ဆောင်ရွက်ပေးရန်၊
- (ဂ) စီမံကိန်းအဆိုပြုသူ၏ စီမံကိန်းဆိုင်ရာ ကတိကဝတ်များနှင့် လိုက်နာထမ်းဆောင်ရမည့် တာဝန်များကို သတ်မှတ်ရန်၊
- (ဃ) လက်ခံနိုင်သော ပတ်ဝန်းကျင်အရည်အသွေးဖြစ်စေရေးအတွက် စံချိန်စံညွှန်းများနှင့် အရည်အသွေးတိုင်းတာရေးနည်းလမ်းများ သတ်မှတ်ရန်၊
- (င) စောင့်ကြပ်ကြည့်ရှုခြင်းနှင့် အစီရင်ခံခြင်းတို့ကို ပုံမှန်ဆောင်ရွက်စေရန်၊
- (စ) စီမံကိန်းတွင် စဉ်ဆက်မပြတ် ဆောင်ရွက်သွားရမည့် ပတ်ဝန်းကျင်စီမံခန့်ခွဲရေး အစီအမံ တစ်ရပ်ကို ရေးဆွဲဆောင်ရွက်ရန်၊
- (ဆ) စောင့်ကြပ်ကြည့်ရှုမှုအစီရင်ခံစာအား (၆) လ တစ်ကြိမ် ရေးဆွဲတင်ပြရန်၊
- (ဇ) စီမံကိန်းအဆိုပြုသူသည် စီမံကိန်းအရွယ်အစား၊ တည်နေရာ၊ ဆက်သွယ်ရန်လိပ်စာ၊ လုပ်ငန်း ဆောင်ရွက်မှု ရှိ/ မရှိ အခြေအနေများ ပြောင်းလဲမှုရှိပါက ဝန်ကြီးဌာနသို့ ဆက်သွယ် အကြောင်းကြားရန်၊
- (ဈ) ဤဝန်ကြီးဌာနမှ အခါအားလျော်စွာထုတ်ပြန်သောအမိန့်၊ ညွှန်ကြားချက်များကို လိုက်နာဆောင်ရွက်ရန်၊
- (ည) ဤပတ်ဝန်းကျင်ထိန်းသိမ်းရေးဆိုင်ရာ လိုက်နာဆောင်ရွက်မှု သက်သေခံလက်မှတ်သည် လုပ်ငန်းဆောင်ရွက်ရန်အတွက် ခွင့်ပြုမိန့်ထုတ်ပေးခြင်းမဟုတ်ဘဲ ပတ်ဝန်းကျင်ထိန်းသိမ်းရေးဆိုင်ရာ စည်းကမ်းချက်များအား လိုက်နာဆောင်ရွက်ရန်ဖြစ်ပြီး မြေအသုံးပြုခွင့်နှင့် လုပ်ငန်းဆောင်ရွက်ခွင့်ပြုမိန့်တို့နှင့်စပ်လျဉ်း၍ သက်ဆိုင်ရာ ဝန်ကြီးဌာန သို့မဟုတ် အခွင့်အမိန့်ရ အဖွဲ့အစည်းများ၏ မူဝါဒ၊ ဥပဒေ၊ နည်းဥပဒေများ၊ လုပ်ထုံးလုပ်နည်း၊ လမ်းညွှန်ချက်များနှင့်အညီ ရယူလိုက်နာဆောင်ရွက်ရန်၊
- (ဋ) ဤသက်သေခံလက်မှတ်သည် လုပ်ငန်းပိုင်ဆိုင်မှုနှင့် သက်ဆိုင်ခြင်းမရှိစေရ။

၂။ သက်ဆိုင်ရာ ခွင့်ပြုမိန့်ထုတ်ပေးသည့်ဌာနမှ ခွင့်ပြုမိန့် ပယ်ဖျက်လျှင်သော်လည်းကောင်း၊ သက်တမ်းတိုးပေးခြင်း မရှိလျှင်သော်လည်းကောင်း၊ ပတ်ဝန်းကျင်ထိန်းသိမ်းရေးဆိုင်ရာ လိုက်နာဆောင်ရွက်မှု သက်သေခံလက်မှတ် သက်တမ်းရှိစေကာမူ ဤသက်သေခံလက်မှတ်၏ သက်တမ်းအညီလည်း အလိုအလျောက် ကုန်ဆုံးသည်ဟု မှတ်ယူရမည်။



ရတနာရိုးမကုမ္ပဏီလီမိတက်မှ ခဲနှင့်ဆက်စပ်သတ္တု အသေးစား စမ်းသပ်တိုင်းတာခြင်းနှင့် တူးဖော်ထုတ်လုပ်ခြင်းလုပ်ငန်း၏ စီမံကိန်းအကြောင်းအရာ

၁။ စီမံကိန်းအဆိုပြုသူမှ ရှမ်းပြည်နယ် (တောင်ပိုင်း)၊ တောင်ကြီးခရိုင်၊ ကလေးမြို့နယ်၊ ဘော်ဆိုင်းကျေးရွာအုပ်စု၊ နန်းမူထိန်ကျေးရွာအနီးရှိ မြေဧရိယာ ၆.၃ ဧကပေါ်တွင် အကောင်အထည်ဖော်ဆောင်ရွက်နေသည့် ခဲနှင့်ဆက်စပ်သတ္တု အသေးစားစမ်းသပ်တိုင်းတာခြင်းနှင့် တူးဖော်ထုတ်လုပ်ခြင်းလုပ်ငန်းအတွက် ရှမ်းပြည်နယ်၊ ပတ်ဝန်းကျင်ထိန်းသိမ်းရေးဦးစီးဌာန၊ ညွှန်ကြားရေးမှူးရုံး၏ ၉-၇-၂၀၂၄ ရက်စွဲပါ စာအမှတ်၊ သယံဇာတ/သတ္တု(အသေးစား)(၁၉၂၅/၂၀၂၄)ဖြင့် တင်ပြခဲ့သည့် တတိယပုဂ္ဂိုလ် ဦးနေလင်း(BE Mining)၊ နော်ယွားဟေသားထူး (BE Mining)၊ Dr. ဝင်းမင်းလတ် (Ph.D Mining)တို့ ပြုစုသော အပြီးသတ် ပတ်ဝန်းကျင်စီမံခန့်ခွဲမှုအစီအစဉ် (EMP) ကို ပတ်ဝန်းကျင်ထိန်းသိမ်းရေးဆိုင်ရာ လိုက်နာဆောင်ရွက်မှုသက်သေခံလက်မှတ် (Environmental Compliance Certificate - ECC) ထုတ်ပေးခြင်းဖြစ်သည်။

၂။ **စီမံကိန်းအဆိုပြုသူ။** ဦးအိုက်ဝမ်၊ ဒါရိုက်တာ၊ ရတနာရိုးမကုမ္ပဏီလီမိတက်၊ အမှတ်(၁၅)၊ ဗိုလ်ဗထူးလမ်း၊ ရပ်ကွက်(၅)၊ မရမ်းကုန်းမြို့နယ်၊ ရန်ကုန်တိုင်းဒေသကြီး၊ ဖုန်း-၀၉ ၄၂၂၉၀၀၀၀၀ ဖြစ်ပါသည်။

၃။ **စီမံကိန်းဆောင်ရွက်ပုံအဆင့်ဆင့်။** အဆိုပြုစီမံကိန်းအား မြေအောက်တူးဖော်နည်းစနစ်ဖြင့် တူးဖော်ထုတ်လုပ်မည်ဖြစ်ကြောင်း၊ စမ်းသပ်တိုင်းတာခြင်းလုပ်ငန်းများ ဆောင်ရွက်ရာတွင် မြေဝိုင်းခြင်း၊ မြေမျက်နှာသွင်ပြင် နိမ့်မြင့်ပြ မြေပုံရေးဆွဲခြင်း၊ အသေးစိတ်ဘူမိဗေဒမြေပုံရေးဆွဲခြင်း၊ အပေါ်ယံမြေမျက်နှာပြင် ရှင်းလင်းခြင်း၊ အစမ်းကျင်းများ တူးဖော်ခြင်း၊ ထွက်ရှိလာသော ခဲနှင့် ဆက်စပ်သတ္တု နမူနာများအား ဓာတ်ခွဲစမ်းသပ်ခြင်း၊ ခဲနှင့်ဆက်စပ်သတ္တု အရည်အသွေးဆန်းစစ်ခြင်း၊ တန်ချိန်ပမာဏတွက်ချက်ခြင်းနှင့် ဘူမိဗေဒအစီရင်ခံစာ ရေးသားခြင်းများ ဆောင်ရွက်မည် ဖြစ်ကြောင်း၊ တူးဖော်ထုတ်လုပ်ရာတွင် မြေမျက်နှာသွင်ပြင် အနိမ့်အမြင့်ပြမြေပုံရေးဆွဲခြင်း၊ တူးဖော်ထုတ်လုပ်မည့် ဒီဇိုင်းရေးဆွဲခြင်း၊ အပေါ်ယံမြေမျက်နှာပြင်ရှင်းလင်းခြင်း၊ လမ်းများ ဖောက်လုပ်ခြင်း၊ အဆောက်အဦများ ဆောက်လုပ်ခြင်း၊ ခဲနှင့်ဆက်စပ်သတ္တု တူးဖော်ရန်အတွက် Main Shaft, Ventilation Shaft, Drives, X-cuts များ တူးဖော်ထုတ်လုပ်ခြင်း၊ ခဲနှင့်ဆက်စပ်သတ္တုများအား သယ်ယူခြင်း၊ စုပုံခြင်းတို့ ဆောင်ရွက်မည်ဖြစ်ကြောင်း ဖော်ပြထားပါသည်။



၄။ အသုံးပြုကုန်ကြမ်းပစ္စည်းများ။ စီမံကိန်းလုပ်ငန်းဆောင်ရွက်ရာတွင် (၃) တန် ထော်လာဂျီ (၁) စီး၊ (15 KW) Generator (၁) လုံး၊ 25 Hp Water Pump with Engine (၁) လုံး၊ 25 Hp Compressor with Engine (၃) လုံး၊ Breaker (၃) ခု၊ 25 Hp Engine for Hoisting (၁) လုံးတို့ကို အသုံးပြု၍ စမ်းသပ်တိုင်းတာခြင်းကာလ၌ ဝန်ထမ်းအင်အား (၁၈) ဦး၊ တူးဖော်ထုတ်လုပ်ခြင်းကာလ ၌ ဝန်ထမ်းအင်အား (၂၃) ဦးဖြင့် ဆောင်ရွက်သွားမည် ဖြစ်ကြောင်း၊ စမ်းသပ်တိုင်းတာသည့်ကာလ တွင် ခဲနှင့်ဆက်စပ်သတ္တုနမူနာအတွက် အစမ်းကျင်းများမှ ခန့်မှန်းအလေးချိန် စုစုပေါင်း 5 kg ထုတ်ယူသွားမည် ဖြစ်ကြောင်း၊ တစ်နှစ်လျှင် ခဲနှင့်ဆက်စပ်သတ္တု (၂,၁၆၀) မတ်ထရစ်တန်နှင့် ကျောက်သား စုစုပေါင်း (၆,၄၈၀) မတ်ထရစ်တန်ခန့် ထွက်ရှိမည်ဖြစ်ကြောင်း၊ စမ်းသပ်တိုင်းတာခြင်း ကာလတွင် တစ်နှစ်လျှင် ရေလိုအပ်ချက်မှာ ဝန်ထမ်းများသုံးရေအတွက် (၁၃,၅၀၀) ဂါလန်၊ သောက်သုံးရေ (၅၄၀) ဂါလန်နှင့် လုပ်ငန်းသုံးရေ (၇,၅၀၀) ဂါလန် ဖြစ်ကြောင်း၊ ထုတ်လုပ်မှုကာလ တွင် တစ်နှစ်ရေလိုအပ်ချက်မှာ ဝန်ထမ်းများ သုံးရေအတွက် တစ်နှစ်လျှင် (၁၃၈,၀၀၀) ဂါလန်၊ သောက်သုံးရေ (၅,၅၂၀) ဂါလန်နှင့် လုပ်ငန်းသုံးရေ (၁၂၀,၀၀၀) ဂါလန် ဖြစ်ကြောင်း၊ စမ်းသပ် တိုင်းတာခြင်းအတွက် တစ်နှစ်လျှင် စက်သုံးဆီ (၁၂၀) ဂါလန်နှင့် အင်ဂျင်ပိုင်း (၃) ဂါလန်၊ တူးဖော် ထုတ်လုပ်မှုလုပ်ငန်းအတွက် တစ်နှစ်လျှင် စက်သုံးဆီ (၄,၈၀၀) ဂါလန်နှင့် အင်ဂျင်ပိုင်း (၁၂၀) ဂါလန် သုံးစွဲမည်ဖြစ်ကြောင်း ဖော်ပြထားပါသည်။

၅။ စီမံကိန်းတည်နေရာ။ ရှမ်းပြည်နယ် (တောင်ပိုင်း)၊ တောင်ကြီးခရိုင်၊ ကလေးမြို့နယ်၊ တောင်ဆိုင်ကျေးရွာအုပ်စု၊ နန်းမူထိန်ကျေးရွာအနီးရှိ မြေဧရိယာ ၆.၃ ဧကပေါ်တွင် တည်ရှိပါသည်။



ရတနာရိုးမကုမ္ပဏီလီမိတက်မှ ခန့်မှန်းဆက်စပ်သတ္တု အသေးစား စမ်းသပ်တိုင်းတာခြင်းနှင့် တူးဖော်ထုတ်လုပ်ခြင်းလုပ်ငန်း၏ တည်နေရာပြမြေပုံ

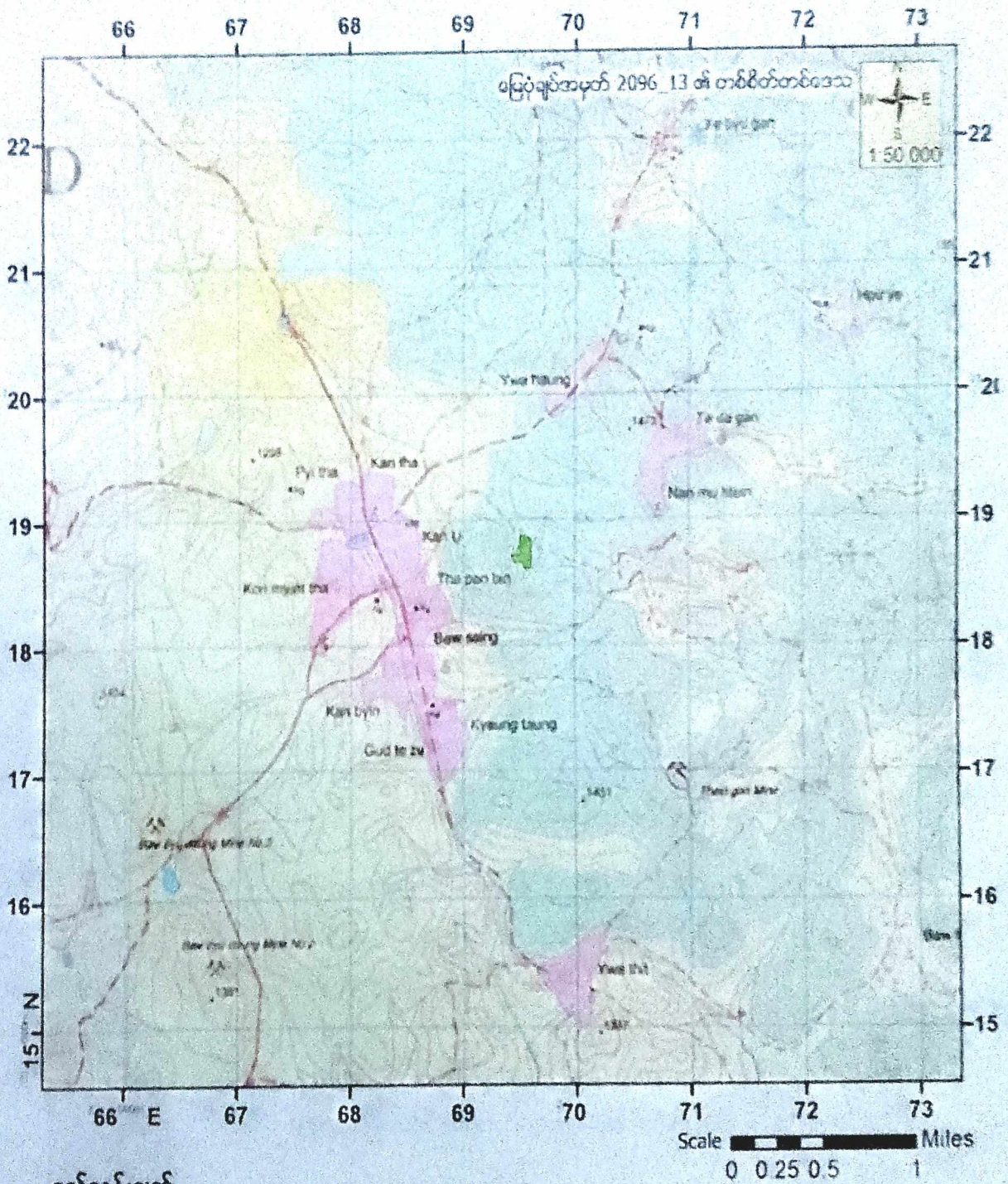

ရှည်ညွှန်းချက်





လုပ်ကွက်တည်နေရာ (ဧရိယာ (၆.၃)ဧကခန့်)

- A = 269529 2318885 , B = 269614 2318856 , C = 269617 2318623 , D = 269557 2318624 ,
- E = 269535 2318678 , F = 269465 2318672 , G = 269449 2318735 , H = 269540 2318736 ,
- I = 269513 2318788

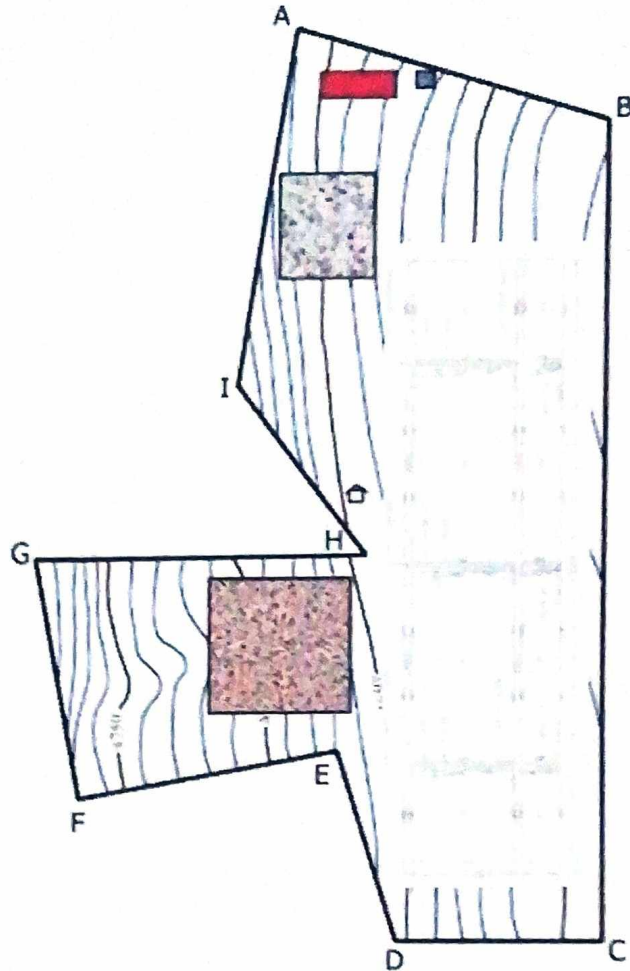

ရတနာရိုးမကုမ္ပဏီလီမိတက်မှ ခဲနှင့်ဆက်စပ်သတ္တု အသေးစား စမ်းသပ်တိုင်းတာခြင်းနှင့် တူးဖော်ထုတ်လုပ်ခြင်းလုပ်ငန်း၏ Layout Plan



- 
 - လုံခြုံရေးဂိတ်တံ (N 20°57'30.68", E 96°46'47.93")
- 
 - ဆီသိုလှောင်ရုံနှင့်စတို (N 20°57'30.64", E 96°46'47.28")
- 
 - သတ္တုစုပုံကွင်း (N 20°57'29.37", E 96°46'46.97")
- 
 - ဇွန်ပစ်မြေစာနှင့်ကျောက်သား (N 20°57'25.63", E 96°46'46.42")

Underground Mine (N 20°57'26.12", E 96°46'48.56")



ရတနာရိုးမကုမ္ပဏီလီမိတက်မှ ခဲနှင့်ဆက်စပ်သတ္တု အသေးစား စမ်းသပ်တိုင်းတာခြင်းနှင့် တူးဖော်ထုတ်လုပ်ခြင်းလုပ်ငန်း၏ Flow Chart

မြေမျက်နှာသွင်ပြင်အနိမ့်အမြင့်ပြုမြေပုံရေးဆွဲခြင်း



တူးဖော်ထုတ်လုပ်မည့်ဒီဇိုင်းရေးဆွဲခြင်း



အပေါ်ယံမြေမျက်နှာပြင်ရှင်းလင်းခြင်း



လမ်းများဖောက်လုပ်ခြင်း



အဆောက်အဦများဆောက်လုပ်ခြင်း



ခဲနှင့်ဆက်စပ်သတ္တု တူးဖော်ရန်အတွက် Main Shaft, Ventilation Shaft, Drives, X-cuts များတူးဖော်ခြင်း



Underground Mining Method ဖြင့် တူးဖော်ထုတ်လုပ်ခြင်း



ခဲနှင့်ဆက်စပ်သတ္တုများအား သယ်ယူခြင်း၊ စုပုံခြင်း



ထုတ်လုပ်မှုပိတ်သိမ်းသည့် အစီရင်ခံစာ ရေးသားခြင်း



ကတိကဝတ်များ၊ စည်းကမ်းသတ်မှတ်ချက်များနှင့် အထွေထွေစည်းကမ်းများ

ပတ်ဝန်းကျင်စီမံခန့်ခွဲမှုအစီအစဉ်အရ လိုက်နာဆောင်ရွက်ရမည့်ကတိကဝတ်များ

၆။ စီမံကိန်းအဆိုပြုသူသည် ခဲနှင့်ဆက်စပ်သတ္တု အသေးစား စမ်းသပ်တိုင်းတာခြင်းနှင့် တူးဖော် ထုတ်လုပ်ခြင်းလုပ်ငန်းအတွက် ရှမ်းပြည်နယ်၊ ပတ်ဝန်းကျင်ထိန်းသိမ်းရေးဦးစီးဌာန၊ ညွှန်ကြားရေးမှူးရုံး ၏ ၉-၇-၂၀၂၄ ရက်စွဲပါ စာအမှတ်၊ သယံဇာတ/ သတ္တု (အသေးစား) (၁၉၂၅/၂၀၂၄)ဖြင့် တင်ပြလာ သည့် ပတ်ဝန်းကျင်စီမံခန့်ခွဲမှုအစီအစဉ် (EMP) တွင် ဖော်ပြထားသည့် အောက်ပါကတိကဝတ်များ ကို လိုက်နာဆောင်ရွက်ရမည်-

(က) မူဝါဒ၊ ဥပဒေနှင့် လုပ်ထုံးလုပ်နည်း။ စီမံကိန်းအဆိုပြုသူသည် ပတ်ဝန်းကျင်ထိန်းသိမ်းရေး ဥပဒေ၊ ပတ်ဝန်းကျင်ထိန်းသိမ်းရေးနည်းဥပဒေများ၊ ပတ်ဝန်းကျင်ထိခိုက်မှုဆန်းစစ်ခြင်း ဆိုင်ရာလုပ်ထုံးလုပ်နည်း၊ အမျိုးသားပတ်ဝန်းကျင်ဆိုင်ရာအရည်အသွေး(ထုတ်လွှတ်မှု) လမ်းညွှန်ချက်များနှင့် စီမံကိန်းနှင့်သက်ဆိုင်သည့် အခြား မူဝါဒ၊ ဥပဒေ၊ နည်းဥပဒေ များကို လိုက်နာဆောင်ရွက်ရမည်။

(ခ) စီမံကိန်းဆောင်ရွက်မည့်နည်းစဉ်။ အဆိုပြုစီမံကိန်းအား မြေအောက်တူးဖော်နည်း စနစ်ဖြင့် တူးဖော်ထုတ်လုပ်မည်ဖြစ်ကြောင်း၊ စမ်းသပ်တိုင်းတာခြင်းလုပ်ငန်းများ ဆောင်ရွက်ရာတွင် မြေတိုင်းခြင်း၊ မြေမျက်နှာသွင်ပြင်နိမ့်မြင့်ပြ မြေပုံရေးဆွဲခြင်း၊ အသေးစိတ်ဘူမိဗေဒမြေပုံရေးဆွဲခြင်း၊ အပေါ်ယံမြေမျက်နှာပြင် ရှင်းလင်းခြင်း၊ အစမ်း ကျင်းများ တူးဖော်ခြင်း၊ ထွက်ရှိလာသော ခဲနှင့် ဆက်စပ်သတ္တု နမူနာများအား ဓာတ်ခွဲ စမ်းသပ်ခြင်း၊ ခဲနှင့်ဆက်စပ်သတ္တု အရည်အသွေးဆန်းစစ်ခြင်း၊ တန်ချိန်ပမာဏ တွက်ချက်ခြင်းနှင့် ဘူမိဗေဒအစီရင်ခံစာ ရေးသားခြင်းများ ဆောင်ရွက်မည် ဖြစ်ကြောင်း၊ တူးဖော်ထုတ်လုပ်ရာတွင် မြေမျက်နှာသွင်ပြင် အနိမ့်အမြင့်ပြမြေပုံ ရေးဆွဲခြင်း၊ တူးဖော်ထုတ်လုပ်မည့် ဒီဇိုင်းရေးဆွဲခြင်း၊ အပေါ်ယံမြေမျက်နှာပြင် ရှင်းလင်းခြင်း၊ လမ်းများဖောက်လုပ်ခြင်း၊ အဆောက်အဦများ ဆောက်လုပ်ခြင်း၊ ခဲနှင့် ဆက်စပ်သတ္တု တူးဖော်ရန်အတွက် Main Shaft, Ventilation Shaft, Drives, X-cuts များ တူးဖော်ထုတ်လုပ်ခြင်း၊ ခဲနှင့်ဆက်စပ်သတ္တုများအား သယ်ယူခြင်း၊ စုပုံခြင်းတို့ ဆောင်ရွက်မည်ဖြစ်ကြောင်း ဖော်ပြထားပါသည်။

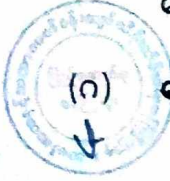

(ဂ) လေထုအရည်အသွေးစီမံခန့်ခွဲမှု။ တစ်ဖက်ပါအတိုင်း လိုက်နာဆောင်ရွက်ရမည်-

- (၁) ဖုန်မှုန့်များ ပျံ့လွင့်မှုကို ကာကွယ်ရန်အတွက် Breaker နှင့် ကျောက်သား/ သတ္တု တူးဖော်သည့်အခါ ရေဖျန်းခြင်းများ ဆောင်ရွက်ရန်၊
- (၂) လက်တွန်းလှည်းအား ဖြေးညှင်းစွာ တွန်းခြင်း၊ ထော်လာဂျီအား အရှိန်လျော့ မောင်းနှင်ခြင်းများ ဆောင်ရွက်ရန်၊
- (၃) စက်ပစ္စည်းများ၏ ကြံ့ခိုင်မှုနှင့် အိတ်ဇောပိုက်များအား အမြဲမပြတ် စစ်ဆေး ဆောင်ရွက်ရန်။

(ဃ) **ရေအရည်အသွေးစီမံခန့်ခွဲမှု။** အောက်ပါအတိုင်း လိုက်နာဆောင်ရွက်ရမည်-

- (၁) စားဖိုဆောင်နှင့်ဝန်ထမ်းများ သုံးရေ၊ ချိုးရေများမှ ထွက်ရှိသောစွန့်ပစ်ရေများ ကို ရေဆိုးစွန့်ပစ်ကျင်းသို့ မြောင်းများသွယ်၍ စနစ်တကျ စွန့်ပစ်ဆောင်ရွက် ရန်၊
- (၂) အပေါ်ယံမြေစာနှင့် ကျောက်သား စုပုံထားရှိရာ နေရာပတ်လည်တွင် မြောင်း များ သွယ်တန်း၍ ရေစုကန်သို့ ပို့ဆောင်ပြီး ၎င်းရေစုကန်ကို ရေစိမ့်မဝင်နိုင် သော ပလတ်စတစ်များခင်း၍ ၎င်းအပေါ်မှ ရွှံ့စေးများဖုံးအုပ်ကာ မြေအောက် သို့ စိမ့်မဝင်နိုင်အောင် စီမံဆောင်ရွက်ရန်။

(င) **မြေအရည်အသွေးစီမံခန့်ခွဲမှု။** အောက်ပါအတိုင်း လိုက်နာဆောင်ရွက်ရမည်-

- (၁) မြေအောက်သတ္တုတူးဖော်ခြင်းနည်းလမ်းဖြင့် တူးဖော်ထုတ်လုပ်မည့်နေရာများ အတွက် မြေနေရာများ ရှင်းလင်းရာမှ ထွက်ရှိလာမည့် အပေါ်ယံမြေစာနှင့် ကျောက်သားများကို (၁၄၅' x ၁၄၅' x ၂၀') လျှောစောက် ၄၅° ရှိ စုပုံကွင်းတွင် စနစ်တကျစုပုံဆောင်ရွက်ရန်၊
- (၂) အပေါ်ယံမြေစာနှင့် ကျောက်သားများအား မြေထိန်းနံရံများ ပြုလုပ်ခြင်း၊ လုပ်ငန်းခွင်ရှိ ကျင်း၊ ချိုင့်များအား မြေဖို့ခြင်းနှင့် လမ်းခင်းခြင်းများ ဆောင်ရွက် ရန်၊
- (၃) အတတ်နိုင်ဆုံး ဒေသခံများသုံးသော လမ်းဟောင်းများကိုသာ အသုံးပြုခြင်း၊ သဘာဝပေါက်ပင်များအား လိုအပ်မှသာ ဖယ်ရှားခြင်းနှင့် သစ်ပင်များအား မီးရှို့ခြင်းမှ ရှောင်ကြဉ်ရန်။

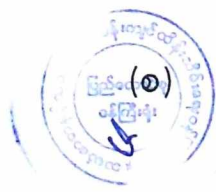

ဆူညံသံစီမံခန့်ခွဲမှု။ တစ်ဖက်ပါအတိုင်း လိုက်နာဆောင်ရွက်ရမည်-

- (၁) စက်များမှ ဆူညံသံထွက်ရှိမှုကို လျှော့ချရန် အင်ဂျင်တပ်အိတ်ဇောအထွက်တွင် အသံလုံစနစ်များ တပ်ဆင်ဆောင်ရွက်ရန်၊
- (၂) နေ့အချိန်တွင်သာ လုပ်ငန်းဆောင်ရွက်ခြင်းများ ပြုလုပ်ဆောင်ရွက်ရန်၊
- (၃) လုပ်ငန်းခွင်ရှိ လုပ်သားများအတွက် နားကြပ်ကိရိယာများ တပ်ဆင်စေခြင်းဆောင်ရွက်ရန်၊
- (၄) စက်ယန္တရားများ ကြံ့ခိုင်မှုရှိစေရေးအတွက် အစဉ်ပြုပြင်မွမ်းမံစစ်ဆေးခြင်းများ ဆောင်ရွက်ရန်၊
- (၅) အလုပ်သမားများအား ဆူညံမှုနှင့်ပတ်သက်၍ ထိန်းသိမ်းတတ်စေရေး အသိပညာပေးခြင်းတို့ ဆောင်ရွက်ရန်။

(ဆ) **စွန့်ပစ်ပစ္စည်းစီမံခန့်ခွဲမှု။** အောက်ပါအတိုင်း လိုက်နာဆောင်ရွက်ရမည်-

- (၁) တူးဖော်ရာမှထွက်ရှိလာသော အပေါ်ယံမြေစာနှင့် ကျောက်သားများကို (၁၄၅' x ၁၄၅' x ၂၀') လျှောစောက် ၄၅° ရှိ စုပုံကွင်းတွင် စနစ်တကျစုပုံဆောင်ရွက်ရန်၊
- (၂) စားဖိုဆောင်နှင့် ဝန်ထမ်း/လုပ်သားများ၏ စွန့်ပစ်အမှိုက်များကို လူနေဆောင်အနီး ပေ (၂၀) အကွာတွင် (၁၀' x ၁၀' x ၁၀') ပေရှိ ကျင်းတူး၍ စနစ်တကျ စွန့်ပစ်ဆောင်ရွက်ရန်၊
- (၃) စက်သုံးဆီနှင့် အင်ဂျင်ဗိုင်းများ၊ စွန့်ပစ်ဆီဟောင်းများ စိမ့်ထွက်မှု မရှိစေရေး စက်ပစ္စည်းများနှင့် ဆီပိပါများ၏ ကြံ့ခိုင်မှုအား အမြဲမပြတ် စစ်ဆေး ကြပ်မတ်ခြင်းနှင့် စည်းကမ်းမဲ့ စွန့်ပစ်ခြင်းမှ ရှောင်ကြဉ်ရန်။

(ဇ) **ဇီဝမျိုးစုံမျိုးကွဲစီမံခန့်ခွဲမှု။** အောက်ပါအတိုင်း လိုက်နာဆောင်ရွက်ရမည်-

- (၁) ဇီဝမျိုးစုံမျိုးကွဲများအား ထိခိုက်မှုမရှိစေရေး ဝန်ထမ်းများနှင့် အနီးဝန်းကျင်ဒေသခံများကို ပညာပေးဟောပြော စည်းရုံးဆောင်ရွက်ရန်၊
- (၂) ဝန်ထမ်းများကို အမဲလိုက်ခြင်း၊ ဖမ်းဆီးသတ်ဖြတ်ခြင်း မရှိစေရေး ပြင်းထန်စွာ သတိပေးတားမြစ်ခြင်းနှင့် ချိုးဖောက်ပါက အလုပ်မှထုတ်ပယ်၍ အရေးယူဆောင်ရွက်ခြင်းတို့ ဆောင်ရွက်ရန်။

(ဈ) **အရေးပေါ်အခြေအနေတုံ့ပြန်ရေးအစီအစဉ်။** တစ်ဖက်ပါအတိုင်း လိုက်နာဆောင်ရွက်



- (၁) အရေးပေါ်အခြေအနေဖြစ်ပေါ်လာပါကရှေးဦးသူနာပြုနည်းအတိုင်းအရေးပေါ်လူနာများနှင့် ဒဏ်ရာရရှိသူများကို ပြုစုကုသပေးရန်၊
- (၂) ပြည်သူ့ဆေးရုံ၊ ရဲစခန်း၊ မီးသတ်တပ်ဖွဲ့၊ မြို့နယ်အထွေထွေအုပ်ချုပ်ရေးမှူးရုံးတို့နှင့် ဆက်သွယ်ချိတ်ဆက်နိုင်ရေး အခြေခိုက်စခန်းတွင် ဖုန်းနံပါတ်များ ထားရှိဆောင်ရွက်ရန်၊
- (၃) မြေအောက်သတ္တုတူးဖော်ရာတွင် မြေသား၊ ကျောက်သားနံရံပြိုကျမှုများ ဖြစ်ပေါ်လာပါက လူအင်အား၊ စက်အင်အားတို့ဖြင့် အရေးပေါ်ကယ်ဆယ်နိုင်ရေး ဆောင်ရွက်ခြင်း၊ အရေးပေါ်လူနာတင်ယာဉ်နှင့် ဆရာဝန်ကို အမြန်ဆုံး ခေါ်ယူခြင်းနှင့် လူနာများအား ဆေးရုံသို့ အချိန်မီ ပို့ဆောင်ကုသခြင်းတို့ ဆောင်ရွက်ရန်၊
- (၄) ဒေသဆိုင်ရာမီးသတ်ဦးစီးဌာနနှင့် ညှိနှိုင်း၍ ဝန်ထမ်းများအား မီးငြိမ်းသတ်ရေး သင်တန်းများ လက်တွေ့သင်ကြားနိုင်ရေး စီစဉ်ဆောင်ရွက်ခြင်းနှင့် ရှေးဦးသူနာပြု သင်တန်းများသို့ တက်ရောက်စေရေး ဆောင်ရွက်ရန်။

(ည) ကျန်းမာရေးနှင့်ဘေးအန္တရာယ်ကင်းရှင်းရေးအစီအစဉ်။ အောက်ပါအတိုင်း လိုက်နာဆောင်ရွက်ရမည်-

- (၁) ဝန်ထမ်းများ၏ကျန်းမာရေးအား လစဉ်စစ်ဆေးခြင်း၊ ကာကွယ်ဆေးထိုးခြင်းနှင့် ထိခိုက်ဒဏ်ရာရရှိသူများအား ကုသပေးနိုင်ရေး ဆောင်ရွက်ရန်၊
- (၂) ဝန်ထမ်းများအတွက်ကျန်းမာရေးစောင့်ရှောက်မှုပေးနိုင်ရေးအခမဲ့ဆေးပေးခန်း တစ်ခု ဖွင့်လှစ်ဆောင်ရွက်ရန်၊
- (၃) လုပ်ငန်းခွင်ဘေးအန္တရာယ် အသိပေးဆိုင်းဘုတ်များ စိုက်ထူဆောင်ရွက်ရန်၊
- (၄) လုပ်ငန်းမစတင်မီ အသုံးပြုမည့် စက်ယန္တရားများကို စနစ်တကျ စစ်ဆေးခြင်းများ ဆောင်ရွက်ရန်၊
- (၅) မြေသားပြိုကျမှု မရှိစေရန် မြေသားနံရံများ ခိုင်ခံ့မှုရှိ/ မရှိ နေ့စဉ် စစ်ဆေးခြင်းများ ဆောင်ရွက်ရန်၊
- (၆) ဝန်ထမ်းများအား လုပ်ငန်းခွင်သုံး ဦးထုပ်၊ ဖိနပ်၊ ဝတ်စုံ၊ လက်အိတ်များ ဝတ်ဆင်ပြီး လုပ်ငန်းခွင်သို့ ဝင်ရောက်စေရေး ဆောင်ရွက်ရန်။

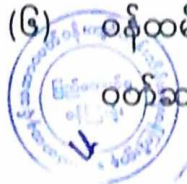

(ဇ) **စောင့်ကြပ်ကြည့်ရှုမည့်အစီအစဉ်။** အောက်ပါအတိုင်း လိုက်နာဆောင်ရွက်ရမည်-

- (၁) လေအရည်အသွေးကို စီမံကိန်းဧရိယာအတွင်း တိုင်းတာခဲ့သည့် နေရာတွင် (၆) လ တစ်ကြိမ် CO, NO₂, SO₂, PM₁₀, PM_{2.5} ပါဝင်မှုများအား တိုင်းတာစစ်ဆေး စောင့်ကြပ်ကြည့်ရှု ဆောင်ရွက်ရန်၊
- (၂) မြေအောက်ရေအရည်အသွေးအား စီမံကိန်းဧရိယာအတွင်း မြေအောက်ရေ ယူခဲ့သည့်နေရာ (အစမ်းကျင်း) မှ ရေကို ရယူ၍ (၆) လ တစ်ကြိမ် pH, Fe, Lead, Suspended Solid, Arsenic, Copper, Mercury ပါဝင်မှုများအား တိုင်းတာစစ်ဆေး စောင့်ကြပ်ကြည့်ရှု ဆောင်ရွက်ရန်၊
- (၃) မြေပေါ်ရေအရည်အသွေးအား စွန့်ပစ်ကျောက်သားစုပုံကွင်း၏ ရေစုကန်မှ ရေကို ရယူ၍ (၆) လ တစ်ကြိမ် pH, Fe, Suspended Solid, Lead, Arsenic, Copper, Mercury ပါဝင်မှုများအား တိုင်းတာစစ်ဆေး စောင့်ကြပ်ကြည့်ရှု ဆောင်ရွက်ရန်၊
- (၄) ဆူညံသံနှင့်တုန်ခါမှုများအား စီမံကိန်းဧရိယာအတွင်း တိုင်းတာခဲ့သည့် နေရာတွင် (၆) လ တစ်ကြိမ် တိုင်းတာစစ်ဆေး စောင့်ကြပ်ကြည့်ရှု ဆောင်ရွက်ရန်၊
- (၅) မြေဆီလွှာအရည်အသွေးအား စီမံကိန်းဧရိယာအတွင်း တိုင်းတာခဲ့သည့်နေရာတွင် (၆) လ တစ်ကြိမ် Arsenic, Ca, Cyanide, Fe, Pb, Hg, P ပါဝင်မှုများအား တိုင်းတာစစ်ဆေး စောင့်ကြပ်ကြည့်ရှု ဆောင်ရွက်ရန်။

(ဋ) **အများပြည်သူနှင့်တိုင်ပင်ဆွေးနွေးခြင်း။** အများပြည်သူနှင့် တိုင်ပင်ဆွေးနွေးခြင်းကို (၈-၅-၂၀၂၁) ရက်နေ့တွင် ကလောမြို့နယ်၊ ဘော်ဆိုင်းကျေးရွာအုပ်စု၊ နန်းမူထိန်ကျေးရွာရှိ ကျေးရွာအုပ်ချုပ်ရေးမှူးရုံးတွင် ကျင်းပခဲ့ပြီး နန်းမူထိန်ကျေးရွာမှ ရပ်မိရပ်ဖများ၊ လုပ်ကွက်အနီး ပတ်ဝန်းကျင်ကျေးရွာမှ တောင်သူများ၊ ကျေးရွာသူ/သားများ (၁၁) ဦးနှင့် စီမံကိန်းတာဝန်ရှိသူတို့ ပထမအကြိမ် တွေ့ဆုံဆွေးနွေးပြီး စစ်တမ်းကောက်ယူခဲ့ပြီး ဒေသခံများ၏ တောင်းဆိုချက်များအား ဆောင်ရွက်နိုင်ရန် စီမံကိန်းတာဝန်ရှိသူမှ လုပ်ငန်းဆောင်ရွက်သည့်အခါ လူမှုဝန်းကျင်နှင့် ပတ်ဝန်းကျင် ထိခိုက်မှုမရှိစေရေး ဆောင်ရွက်ရန်၊ ဒေသအတွက်လိုအပ်မည့် လူမှုဖွံ့ဖြိုးရေး၊ ဒေသဖွံ့ဖြိုးရေးနှင့် ဒေသခံများ အလုပ်အကိုင် အခွင့်အလမ်းရရှိရေး ကူညီဆောင်ရွက်ရန်၊ ဒေသဖွံ့ဖြိုးရေးလုပ်ငန်းများ ဆောင်ရွက်ရာတွင် သက်ဆိုင်ရာဒေသရှိ ဌာနဆိုင်ရာများနှင့်



ပူးပေါင်းဆောင်ရွက်ရန်၊ မြို့နယ်ဖွံ့ဖြိုးတိုးတက်ရေးစီမံကိန်းများနှင့် ချိတ်ဆက် ဆောင်ရွက်ရန်နှင့် စီမံကိန်းအနီးရှိ ဒေသခံပြည်သူများ၊ ဆက်စပ်ပတ်သက်သူများနှင့် စဉ်ဆက်မပြတ် တွေ့ဆုံဆွေးနွေးပြီး ၎င်းတို့၏ အကြံပြုချက်နှင့် လိုလားချက်များအား အလေးထားပေါင်းစပ် ဆောင်ရွက်ရမည်။

(၃) တာဝန်ယူဆောင်ရွက်မည့်အဖွဲ့အစည်းများ။ ပတ်ဝန်းကျင်စီမံခန့်ခွဲမှုအစီအစဉ်၊ စောင့်ကြပ်ကြည့်ရှုခြင်းအစီအစဉ်နှင့် မိုင်းပိတ်သိမ်းခြင်းအစီအစဉ်တို့အတွက် ပတ်ဝန်းကျင်စီမံခန့်ခွဲမှုအစီအစဉ်၌ ဖော်ပြထားသည့်အတိုင်း ဖွဲ့စည်းဆောင်ရွက် ရမည်။

(၃) လျာထားအသုံးစရိတ်။ အစီရင်ခံစာပါ ပတ်ဝန်းကျင်စီမံခန့်ခွဲမှုအစီအစဉ်အတွက် အသုံးပြုမည့် လျာထားအသုံးစရိတ်အား အောက်ပါကတိကဝတ်အတိုင်း ဆောင်ရွက် ရန်နှင့် လုံလောက်မှုမရှိပါက ထပ်မံဖြည့်တင်းဆောင်ရွက်ရမည်-

(၁) စောင့်ကြပ်ကြည့်ရှုမည့်အစီအစဉ်တွင် စမ်းသပ်တိုင်းတာခြင်းလုပ်ငန်းအတွက် ရန်ပုံငွေ ကျပ် (၃၉) သိန်းနှင့် တူးဖော်ထုတ်လုပ်ခြင်းလုပ်ငန်းအတွက် ရန်ပုံငွေ ကျပ် (၃၉) သိန်း လျာထားသုံးစွဲမည်ကို လိုက်နာဆောင်ရွက်ရန်၊

(၂) ထိခိုက်မှုလျော့ပါးရေးအစီအစဉ်တွင် စမ်းသပ်တိုင်းတာခြင်းလုပ်ငန်းအတွက် ရန်ပုံငွေကျပ် (၃၀) သိန်း နှင့် တူးဖော်ထုတ်လုပ်ခြင်းလုပ်ငန်းအတွက် ရန်ပုံငွေ ကျပ် (၅၀) သိန်း လျာထားသုံးစွဲမည်ကို လိုက်နာဆောင်ရွက်ရန်၊

(၃) အရေးပေါ်ဘေးအန္တရာယ်ကာကွယ်ရေးအစီအစဉ်တွင် စမ်းသပ်တိုင်းတာခြင်း လုပ်ငန်းအတွက် ရန်ပုံငွေ ကျပ် (၁၅) သိန်းနှင့် တူးဖော်ထုတ်လုပ်ခြင်းလုပ်ငန်း အတွက် ရန်ပုံငွေ ကျပ် (၂၀) သိန်း လျာထားသုံးစွဲမည်ကို လိုက်နာဆောင်ရွက် ရန်၊

(၄) အများပြည်သူနှင့်တိုင်ပင်ဆွေးနွေးခြင်းအစီအစဉ်တွင် စမ်းသပ်တိုင်းတာခြင်း လုပ်ငန်းအတွက် ရန်ပုံငွေ ကျပ် (၁၀) သိန်းနှင့် တူးဖော်ထုတ်လုပ်ခြင်းလုပ်ငန်း အတွက် ရန်ပုံငွေ ကျပ် (၁၀) သိန်း လျာထားသုံးစွဲမည်ကို လိုက်နာဆောင်ရွက် ရန်၊

(၅) အများပြည်သူအတွက်ဆောင်ရွက်ပေးမည့် အစီအစဉ်တွင် စမ်းသပ်တိုင်းတာခြင်း လုပ်ငန်းအတွက် ရန်ပုံငွေ ကျပ် (၅၀) သိန်းနှင့် တူးဖော်ထုတ်လုပ်ခြင်းလုပ်ငန်း

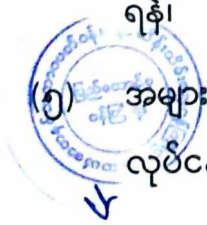

အတွက် ရန်ပုံငွေ ကျပ် (၅၀) သိန်း လျာထားသုံးစွဲမည်ကို လိုက်နာဆောင်ရွက်ရန်၊

(၆) မိုင်းပိတ်သိမ်းခြင်းအစီအစဉ်တွင် စမ်းသပ်တိုင်းတာခြင်းလုပ်ငန်းအတွက် ရန်ပုံငွေ ကျပ် (၃၅) သိန်းနှင့် တူးဖော်ထုတ်လုပ်ခြင်းလုပ်ငန်းအတွက် ရန်ပုံငွေ ကျပ် သိန်း (၅၀) လျာထားသုံးစွဲမည်ကို လိုက်နာဆောင်ရွက်ရန်။

(က) **မိုင်းပိတ်သိမ်းခြင်းစီမံခန့်ခွဲမှုအစီအစဉ်။** အောက်ပါအတိုင်းလိုက်နာဆောင်ရွက်ရမည်-

(၁) လုပ်ကွက်ဧရိယာအတွင်းရှိ မြေပြိုကျနိုင်သည့်နေရာများနှင့် ဆက်သွယ်ရေး လမ်း၏ မြေပြိုကျနိုင်သည့်နေရာများတွင် အမြစ်ရှည် မြေထိန်းမြက်ပင်များ စိုက်ပျိုးခြင်းနှင့် လိုအပ်ပါက မြေထိန်းနံရံများ ထားရှိဆောင်ရွက်ရန်၊

(၂) မိုင်းပိတ်သိမ်းပြီးနောက် တူးဖော်ထုတ်လုပ်ခဲ့သော နေရာများအား မြေဖို့ခြင်းနှင့် မြေဖို့ခြင်းလုပ်ငန်းများ မပြီးဆုံးသေးပါက ၎င်းတူးဖော်သည့်နေရာများ အတွင်းသို့ လူနှင့်တိရစ္ဆာန်များ ပြုတ်ကျမှု မရှိစေရေးအတွက် ယင်းနေရာ ပတ်လည်တွင် သစ်သား၊ ဝါးများဖြင့် အတားအဆီးများ အခိုင်အမာ တည်ဆောက်ကာ သတိပေးဆိုင်းဘုတ်များ ထားရှိဆောင်ရွက်ရန်၊

(၃) မြေပေါ်ရေအတွက် လုပ်ကွက်အတွင်းရှိ မိုးရေလှောင်ကန်နှင့် မြေအောက်ရေ အတွက် လုပ်ကွက်အတွင်းရှိ အစမ်းကျင်းမှ ရေနမူနာများအား ရယူ၍ ရေအရည်အသွေး စမ်းသပ်တိုင်းတာခြင်းများ ဆောင်ရွက်ရန်၊

(၄) လုပ်ငန်းဆောင်ရွက်ခဲ့သောနေရာများ၏ မြေဆီလွှာထိခိုက်မှု ရှိ/မရှိ ဓာတ်ခွဲ စမ်းသပ် စစ်ဆေးခြင်းများဆောင်ရွက်ရန်၊

(၅) လုပ်ကွက်ဧရိယာအတွင်း ယာယီဖောက်လုပ်ထားသော လမ်းများနှင့် တူးဖော် ထားသည့် ကျင်းများ၊ ချိုင့်များတွင် ပြန်လည်မြေဖို့ခြင်း၊ မြေညှိခြင်းများ ဆောင်ရွက်ရန်၊

(၆) ထောပတ်ပင်၊ ကော်ဖီပင်၊ လက်ဖက်နှင့် သရက်ပင် အစရှိသည့် အပင်များအား တစ်မျိုးလျှင် အပင်(၁၁၀) ကျော်ခန့်ဖြင့် စုစုပေါင်း (၄၃၆) ပင်ကို (၄) ဧက ကျယ်ဝန်းသော မြေနေရာတွင် စိုက်ပျိုးခြင်းနှင့် လုံလောက်မှုမရှိပါက ကလော မြို့နယ် သစ်တောဦးစီးဌာနနှင့် ပူးပေါင်း၍ စိုက်ပျိုးခြင်းများ ဆောင်ရွက်ရန်၊



(၇) စီမံကိန်းပြီးစီးချိန်တွင် ဆောက်လုပ်ထားသော အဆောက်အဦများအား ဖျက်သိမ်းသယ်ယူခြင်း၊ ယာဉ်၊ စက်ယန္တရားများအား အခြားစီမံကိန်းသို့ ပြောင်းရွှေ့ခြင်း၊ လူ့အသုံးအဆောင်ပစ္စည်း၊ စွန့်ပစ်ပစ္စည်းများအား တွင်းတူး၍ မြှုပ်ခြင်းများ ပြုလုပ်ဆောင်ရွက်ရန်။

ပတ်ဝန်းကျင်နှင့်လူမှုရေးစီမံခန့်ခွဲမှုဆိုင်ရာ လိုက်နာဆောင်ရွက်ရမည့်စည်းကမ်းချက်များ

၇။ စီမံကိန်းအဆိုပြုသူသည် အထက်အပိုဒ် (၆) တွင် ဖော်ပြထားသော ပတ်ဝန်းကျင်စီမံခန့်ခွဲမှု အစီအစဉ်အရ အကောင်အထည်ဖော်ဆောင်ရွက်ရမည့် ကတိကဝတ်များအပြင် အောက်ဖော်ပြပါ စည်းကမ်းချက်များ၊ သတ်မှတ်ချက်များကိုလည်း အပြည့်အဝ လိုက်နာဆောင်ရွက်ရမည်-

(က) မူဝါဒ၊ ဥပဒေ၊ မဟာဗျူဟာနှင့် ပင်မလုပ်ငန်းအစီအစဉ်ပါ စည်းကမ်းချက်များ။

အမျိုးသားပတ်ဝန်းကျင်ရေးရာ မူဝါဒ၊ မြန်မာနိုင်ငံရာသီဥတုပြောင်းလဲမှုဆိုင်ရာ မူဝါဒ၊ မြန်မာနိုင်ငံရာသီဥတုပြောင်းလဲမှုဆိုင်ရာမဟာဗျူဟာ၊ မြန်မာနိုင်ငံရာသီဥတုပြောင်းလဲမှု ဆိုင်ရာ ပင်မလုပ်ငန်းစဉ် (၂၀၁၈-၂၀၃၀)၊ မြန်မာနိုင်ငံအမျိုးသားအဆင့် စွန့်ပစ်ပစ္စည်း စီမံခန့်ခွဲမှုမဟာဗျူဟာနှင့် ပင်မလုပ်ငန်းအစီအစဉ် (၂၀၂၀) တို့နှင့်စပ်လျဉ်း၍ အောက်ပါ အတိုင်း လိုက်နာဆောင်ရွက်ရမည် -

- (၁) စီမံကိန်းဆောင်ရွက်ခြင်းကြောင့် ပတ်ဝန်းကျင်ကို ခြိမ်းခြောက်နေသည့် ပြုမှု လုပ်ဆောင်ချက်များကို ရှောင်ရှားခြင်း၊ တားမြစ်ခြင်းနှင့် ထိန်းချုပ်ခြင်းဖြင့် ပတ်ဝန်းကျင်ပျက်စီးမှုများမဖြစ်မီ ကာကွယ်တားဆီးရန် သို့မဟုတ် အနည်းဆုံး ဖြစ်စေရန် ကြိုတင်ပြင်ဆင် ဆောင်ရွက်ထားရန်၊
- (၂) ရာသီဥတုပြောင်းလဲမှု လျှော့ချရေးနှင့် လိုက်လျောညီထွေ ဖြစ်စေရေးအတွက် ရေရှည်တည်တံ့သော သဘာဝသယံဇာတ စီမံအုပ်ချုပ်ခြင်း၊ ဇီဝမျိုးစုံမျိုးကွဲ များနှင့် သဘာဝဂေဟစနစ်များကို ထိန်းသိမ်းကာကွယ်ခြင်းနှင့် ပြန်လည်ပြုစု ပျိုးထောင်ခြင်းတို့ကို မြှင့်တင်ဆောင်ရွက်ရန်၊
- (၃) လတ်တလောနှင့် ရေရှည်တွင် ဖြစ်ပေါ်လာနိုင်သည့် ရာသီဥတုပြောင်းလဲမှု၏ သက်ရောက်မှုများမှ ကြိုတင်ကာကွယ်ရေး၊ ပြန်လည်ထူထောင်ရေးနှင့် လူမှု ကာကွယ်စောင့်ရှောက်ရေးတို့ကို ခိုင်မာအားကောင်းစေမည့် လုပ်ငန်းစဉ်များ ဆောင်ရွက်ထားရှိရန်။



- (၄) ရာသီဥတုကြောင့် ဖြစ်ပေါ်လာနိုင်မည့် ဘေးအန္တရာယ်များအတွက် ကြိုတင် ပြင်ဆင်ရန်နှင့် ပြန်လည်ထူထောင်လာနိုင်စေရန် အရင်းအမြစ်များ စုစည်းခြင်း နှင့်ခွဲဝေသုံးစွဲခြင်းတို့ဖြင့် ဘဏ္ဍာရေးလုပ်ငန်းလည်ပတ်မှုကို မြှင့်တင်ပေးနိုင် ရေးအတွက် အရပ်ဘက်လူ့အဖွဲ့အစည်းများနှင့် ပေါင်းစပ်ဆောင်ရွက်ရန်၊
- (၅) စွန့်ပစ်ပစ္စည်းစီမံခန့်ခွဲမှုနှင့်စပ်လျဉ်း၍ အောက်ပါအတိုင်း ဆောင်ရွက်ရန်-
 - (ကက) စီမံကိန်းမှ ထွက်ရှိလာမည့် ပလတ်စတစ်စွန့်ပစ်ပစ္စည်းများ၊ မိလ္လာ အညစ်အကြေးများ၊ ဓာတုဗေဒစွန့်ပစ်ပစ္စည်းများ၊ စက်မှုလုပ်ငန်း များမှ ထွက်ရှိလာသော စွန့်ပစ်ပစ္စည်းများအား စနစ်တကျစွန့်ပစ်ရန် နှင့် လဟာပြင်မီးရှို့မှုပျောက်ရေး ဆောင်ရွက်ရန်၊
 - (ခခ) စွန့်ပစ်ပစ္စည်းများအား သက်ဆိုင်ရာက စွန့်ပစ်ပစ္စည်းစုပုံစွန့်ပစ်ရန် သတ်မှတ်ထားသော နေရာများတွင် ဘေးအန္တရာယ်ကင်းရှင်းစွာ စွန့်ပစ်ဆောင်ရွက်ရန်၊
 - (ဂဂ) စွန့်ပစ်ပစ္စည်းများအား သိမ်းဆည်းခြင်း၊ သယ်ယူပို့ဆောင်ခြင်း၊ စွန့်ပစ်ခြင်းတို့နှင့်ပတ်သက်၍ ပြန့်ကျဲထွက်ကျမှု၊ အနံ့အသက်ဆိုးများ ထွက်ရှိမှု၊ ဆူညံမှု၊ တုန်ခါမှုတို့ မရှိစေရေး လိုက်နာဆောင်ရွက်ရန်၊
 - (ဃဃ) စီမံကိန်းမှထွက်ရှိသော စွန့်ပစ်ပစ္စည်းနှင့် ဘေးအန္တရာယ်ရှိ စွန့်ပစ် ပစ္စည်းများ စီမံဆောင်ရွက်ထားရှိမှုကို စောင့်ကြပ်ကြည့်ရှုစစ်ဆေး နိုင်ရေးအတွက် စွန့်ပစ်ပစ္စည်းဆိုင်ရာ မှတ်တမ်းပုံစံထားရှိ ဆောင်ရွက် ရန်၊
 - (ငင) ဘေးအန္တရာယ်ရှိစွန့်ပစ်ပစ္စည်းများနှင့် စီမံကိန်းလုပ်ငန်းများမှ ထွက်ရှိ လာသော စွန့်ပစ်ပစ္စည်းများအတွက် ပတ်ဝန်းကျင်နှင့် သဟဇာတ ဖြစ်စေသော စီမံခန့်ခွဲမှုစနစ်ကို တိုးမြှင့်ဆောင်ရွက်ရန်၊
 - (စစ) စီမံကိန်းမှထွက်ရှိလာမည့်စွန့်ပစ်ပစ္စည်းများနှင့်ပတ်သက်၍ ထွက်ရှိမှု လျော့ချခြင်း၊ ပြန်လည်သုံးစွဲခြင်း၊ ပြန်လည်ပြုပြင်ထုတ်လုပ်ခြင်းဖြင့် စွန့်ပစ်ပစ္စည်းထွက်ရှိမှုများကို ကာကွယ်ဆောင်ရွက်ရန်၊
 - (ဆဆ) စီမံကိန်းမှထွက်ရှိလာမည့် စွန့်ပစ်ပစ္စည်းများ စီမံခန့်ခွဲမှုအတွက် အစဉ်လည်ပတ်နေသည့် ရန်ပုံငွေထားရှိဆောင်ရွက်ရန်၊



(ဇဇ) စွန့်ပစ်မြေစာများကြောင့် ရေစီးရေလာပိတ်ဆို့မှု၊ နုန်းအနည်ကျမှုနှင့် ရေကြီးရေလျှံမှုမဖြစ်စေရန် စွန့်ပစ်မြေစာများကို မြစ်၊ ချောင်း၊ မြောင်းများမှ အနည်းဆုံး ပေ(၃၀၀)အကွာတွင် မြေစာပုံကွင်းပြုလုပ်၍ စနစ်တကျစွန့်ပစ်ရန်နှင့် ရေစီးရေလာပိတ်ဆို့မှုမရှိစေရေး ရှင်းလင်းခြင်းများ ဆောင်ရွက်ရန်။

(ခ) **စံချိန်စံညွှန်းစည်းကမ်းချက်များ။** စံချိန်စံညွှန်း စည်းကမ်းချက်များနှင့်စပ်လျဉ်း၍ အောက်ပါအတိုင်း လိုက်နာဆောင်ရွက်ရမည်-

(၁) လေအရည်အသွေး၊ ဆူညံသံ၊ အလုပ်စခန်းများ၊ မိလ္လာစနစ်များ၊ အိမ်တွင်းရေ ဆိုးများနှင့်စပ်လျဉ်း၍ အမျိုးသားပတ်ဝန်းကျင်ဆိုင်ရာ အရည်အသွေး (ထုတ်လွှတ်မှု) လမ်းညွှန်ချက်၊ အထွေထွေလမ်းညွှန်ချက်ပါ သတ်မှတ်ချက် နှင့်အညီ လိုက်နာဆောင်ရွက်ရန်၊

(၂) ဆူညံသံအတွက် စီမံကိန်းဧရိယာပြင်ပရှိ အနီးဆုံးလက်ခံသည့် နေရာတွင် အခြေခံအဆင့်မှ အများဆုံးမြင့်တက်မှု ၃ dBA ထက် မကျော်လွန်စေရေး လိုက်နာဆောင်ရွက်ရန်၊

(၃) စွန့်ထုတ်အရည်အသွေးနှင့်စပ်လျဉ်း၍ အမျိုးသားပတ်ဝန်းကျင်ဆိုင်ရာအရည် အသွေး (ထုတ်လွှတ်မှု) လမ်းညွှန်ချက်အပိုဒ် ၂.၇.၂ ပါ Parameter များ တိုင်းတာ ၍ သတ်မှတ်ချက်နှင့်အညီ သန့်စင်ပြီးမှ စွန့်ထုတ်ရန်၊

(၄) စီမံကိန်းနှင့် အခြားသက်ဆိုင်ရာ မူဝါဒ၊ ဥပဒေနှင့် သတ်မှတ်ချက်များကို လိုက်နာ ဆောင်ရွက်ရန်၊

(၅) သတ္တုနှင့်ပြုမိန့်တွင်ပါရှိသည့် သတ္တုတူးဖော်ခြင်းနည်းစနစ်ဖြင့်သာ ဆောင်ရွက် ရန်။

(ဂ) **ဇီဝမျိုးစုံမျိုးကွဲစီမံခန့်ခွဲရေးဆိုင်ရာစည်းကမ်းချက်များ။** ဇီဝမျိုးစုံမျိုးကွဲများစီမံခန့်ခွဲရေး ဆိုင်ရာ စည်းကမ်းချက်များနှင့်စပ်လျဉ်း၍ အလုပ်သမားများမှ တောရိုင်းတိရစ္ဆာန်များ အား ဖမ်းဆီးခြင်း၊ ဝယ်ယူခြင်း၊ တရားမဝင်သစ်ခုတ်ခြင်းများ မရှိစေရေး ကြပ်မတ် ဆောင်ရွက်ရမည်။



(ဃ) ကျန်းမာရေးနှင့် လုပ်ငန်းခွင်ဘေးအန္တရာယ်ကင်းရှင်းရေးဆိုင်ရာ စည်းကမ်းချက်များ။
ကျန်းမာရေးနှင့်လုပ်ငန်းခွင်ဘေးအန္တရာယ်ကင်းရှင်းရေးဆိုင်ရာ စည်းကမ်းချက်များနှင့်
စပ်လျဉ်း၍ အောက်ပါအတိုင်း လိုက်နာဆောင်ရွက်ရမည်-

(၁) ကျန်းမာရေးနှင့် လုပ်ငန်းခွင်ဘေးအန္တရာယ် ကင်းရှင်းစေရေးအတွက် မြန်မာ့
သတ္တုတွင်း ဥပဒေပုဒ်မ ၁၃၊ မြန်မာ့သတ္တုတွင်း နည်းဥပဒေများ၊ နည်းဥပဒေ
၁၄၇ (ဃ)၊ ၁၇၀ (ဂ)၊ ၁၇၄၊ ၁၇၆၊ ၁၇၇၊ ၁၇၈၊ ၁၈၀၊ ၁၈၁၊ ၁၈၄ (ခ) တို့နှင့်အညီ
လိုက်နာဆောင်ရွက်ရန်၊

(၂) စီမံကိန်းလုပ်ငန်းကြောင့် ထိခိုက်ခံစားရမည့် ဒေသခံများအတွက် ပညာရေး၊
ကျန်းမာရေးစောင့်ရှောက်မှု၊ အခြေခံအဆောက်အအုံ ဖွံ့ဖြိုးတိုးတက်ရေး၊
အလုပ်အကိုင်ခန့်ထားခြင်း၊ ရေရှည်လူမှုစီးပွားရေး ဖွံ့ဖြိုးတိုးတက်စေရေးတို့ကို
ဆောင်ရွက်ပေးရန်နှင့် ဝန်ထမ်းများ၏ ကျန်းမာရေးနှင့်ဘေးအန္တရာယ်
ကင်းရှင်းရေးတို့ကို ဆောင်ရွက်ရန်၊

(၃) ကျန်းမာရေးနှင့်လုပ်ငန်းခွင်ဘေးအန္တရာယ်ကင်းရှင်းစေရေးအတွက် ကျန်းမာရေး
ဝန်ကြီးဌာန၊ သတ္တုတွင်းဦးစီးဌာနနှင့် ပတ်ဝန်းကျင်ထိန်းသိမ်းရေးဦးစီးဌာန
တို့မှ သတ်မှတ်ထားသည့် ဥပဒေ၊ နည်းဥပဒေများ၊ လုပ်ထုံးလုပ်နည်းနှင့်
လမ်းညွှန်ချက်များနှင့်အညီ လိုက်နာဆောင်ရွက်ရန်။

(င) သတ္တုတွင်းလုပ်ငန်းများအတွက် ရေယူသုံးစွဲခြင်းဆိုင်ရာ စည်းကမ်းချက်များ။
သတ္တုတွင်းလုပ်ငန်းများအတွက် ရေယူသုံးစွဲခြင်းနှင့်စပ်လျဉ်း၍ မြန်မာ့သတ္တုတွင်း
ဥပဒေ ပုဒ်မ ၁၆၊ မြန်မာ့သတ္တုတွင်းနည်းဥပဒေများ၊ နည်းဥပဒေ ၁၅၂၊ ၁၅၃၊ ၁၅၄
ပါ သတ်မှတ်ချက်များကို အလေးထားလိုက်နာဆောင်ရွက်ရမည်။

(စ) ဒေသခံများနှင့်တိုင်ပင်ဆွေးနွေးခြင်းဆိုင်ရာစည်းကမ်းချက်များ။ စီမံကိန်းအဆိုပြုသူ
သည် ဒေသခံများနှင့် တိုင်ပင်ဆွေးနွေးရေး လုပ်ငန်းစဉ်များနှင့်စပ်လျဉ်း၍ အောက်ပါ
အချက်များကို လိုက်နာဆောင်ရွက်ရမည်-

(၁) ဘေးအန္တရာယ်ရှိ လုပ်ငန်းများအပါအဝင် တည်ဆောက်ရေးလုပ်ငန်းများနှင့်
ဆောင်ရွက်မည့်လုပ်ငန်းများကို ဒေသခံပြည်သူများသို့ ကြိုတင်အသိပေးရန်၊



- (၂) တည်ဆောက်ရေးကာလအတွင်း ယာဉ်သွားလာမှုလမ်းကြောင်းများ၊ ယာဉ်သွားလာမှုကြောင့်ဖြစ်နိုင်သော အနှောင့်အယှက်များ၊ ပတ်ဝန်းကျင်သာယာမှုအပေါ် ထိခိုက်မှုများနှင့်စပ်လျဉ်း၍ သက်ဆိုင်ရာဒေသခံများသို့ ကြိုတင်အသိပေးရန်၊
- (၃) ဒေသခံပြည်သူများနှင့် တိုင်ပင်ဆွေးနွေးခြင်း၊ ပူးပေါင်းပါဝင်စေခြင်း၊ နစ်နာမှုဖြေရှင်းရေးလုပ်ငန်းစဉ်များကို လုပ်ငန်းဆောင်ရွက်နေစဉ်အတွင်း အကောင်အထည်ဖော်ဆောင်ရွက်သွားရန်။

(ဆ) လုပ်ငန်းပိတ်သိမ်းခြင်းဆိုင်ရာစည်းကမ်းချက်များ။ လုပ်ငန်းပိတ်သိမ်းခြင်းနှင့် စပ်လျဉ်း၍ အောက်ပါအတိုင်း လိုက်နာဆောင်ရွက်ရမည်-

- (၁) မိုင်းပိတ်သိမ်းခြင်းလုပ်ငန်းများကို အစီရင်ခံစာတွင်ဖော်ပြထားသည့် သတ္တုတွင်းပိတ်သိမ်းရာ၌ ဆောင်ရွက်မည့် လုပ်ငန်းစဉ်များအတိုင်း လုပ်ငန်းစတင်ဆောင်ရွက်စဉ်ကပင် ကြိုတင်စီစဉ်ထားရှိ လိုက်နာဆောင်ရွက်ရန်နှင့် စီမံကိန်းအဆိုပြုသူသည် မြန်မာ့သတ္တုတွင်းနည်းဥပဒေ ၁၈၆ (ဃ) ပါ ပြဋ္ဌာန်းချက်နှင့်အညီပိတ်သိမ်းရန်စီစဉ်ထားသည့် အချိန်မတိုင်မီ (၁) နှစ်ထက် နောက်မကျစေဘဲ အပြီးသတ်ပိတ်သိမ်းခြင်းအစီအစဉ်ကို တင်ပြရန်၊
- (၂) စီမံကိန်းကြောင့် ပျက်စီးသွားသည့် နေရာများတွင် ဒေသနှင့်ကိုက်ညီသည့် သစ်ပင်များ ပြန်လည်စိုက်ပျိုးရန်နှင့် ရှင်သန်ကြီးထွားသည်အထိ အစီရင်ခံစာ၌ ဖော်ပြထားသည့် ကတိကဝတ်အတိုင်း တာဝန်ယူကြီးကြပ်ဆောင်ရွက်ရန်၊
- (၃) မြေဆီလွှာပျက်စီးသွားသည့် နေရာများအား သက်ဆိုင်ရာဌာန၊ အဖွဲ့အစည်း၏ လမ်းညွှန်ချက်နှင့်အညီ မြေညှိခြင်း၊ မြေပြုပြင်ခြင်း၊ အပေါ်ယံမြေဆီလွှာများဖုံးအုပ်ခြင်းတို့ကို ဆောင်ရွက်ရန်နှင့် ဒေသနှင့်ကိုက်ညီသော နှစ်ရှည်ပင်များစိုက်ပျိုးရန်၊ အပင်များရှင်သန်ကြီးထွားသည်အထိ တာဝန်ယူဆောင်ရွက်ရန်။

(ဇ) အစီရင်ခံတင်ပြခြင်းဆိုင်ရာစည်းကမ်းချက်များ။ ပတ်ဝန်းကျင်နှင့်လူမှုရေးဆိုင်ရာ စီမံခန့်ခွဲမှုအစီအစဉ်များ၊ စောင့်ကြပ်ကြည့်ရှုရေးအစီအစဉ်များ အကောင်အထည်ဖော်ဆောင်ရွက်ခြင်းနှင့်စပ်လျဉ်း၍ တစ်ဖက်ပါကိစ္စရပ်များ ဖြစ်ပွားပါက ဝန်ကြီးဌာနသို့ နှောင့်နှေးမှုမရှိစေဘဲ အစီရင်ခံတင်ပြရမည်-



- (၁) ပစ္စည်းကိရိယာများ သို့မဟုတ် နည်းစနစ်များ မှားယွင်းအလုပ်လုပ်ခြင်း၊ ပျက်စီးခြင်း သို့မဟုတ် အလုပ်မလုပ်တော့ခြင်း၊
- (၂) သိသာထင်ရှားသော ညစ်ညမ်းမှုဖြစ်ပေါ်စေခဲ့သော (သို့မဟုတ်) ဖြစ်ပေါ်နေစေသော သို့မဟုတ် ဖြစ်ပေါ်စေနိုင်သော မတော်တဆမှုတစ်ခု ဖြစ်ပွားခြင်း သို့မဟုတ် ထုတ်လွှတ်မှု ကန့်သတ်တန်ဖိုးဖြင့် ထိန်းချုပ်ထားခြင်း မရှိသည့် အရာဝတ္ထုတစ်ခု ထုတ်လွှတ်ခြင်း၊
- (၃) သတ်မှတ်ဖော်ပြထားသည့် ကန့်သတ်တန်ဖိုး တစ်ခုခုကို ကျော်လွန်ခြင်း၊
- (၄) ပတ်ဝန်းကျင်နှင့်သက်ရှိတို့၏ ကျန်းမာရေးတို့အပေါ် သိသာထင်ရှားသော ဆိုးကျိုး သက်ရောက်မှုများ ဖြစ်ပေါ်ခြင်း၊
- (၅) စီမံကိန်းအဆိုပြုသူသည် ယင်း၏တာဝန်များ ပျက်ကွက်မှု သို့မဟုတ် အခြားလုပ်ငန်းများဆောင်ရွက်ရန် ပျက်ကွက်မှု သို့မဟုတ် ပတ်ဝန်းကျင်ထိန်းသိမ်းရေးဆိုင်ရာ လိုက်နာဆောင်ရွက်မှု သက်သေခံလက်မှတ်နှင့် ပတ်ဝန်းကျင်စီမံခန့်ခွဲမှု အစီအစဉ်ပါအတိုင်း လိုက်နာဆောင်ရွက်ရန် ပျက်ကွက်မှုများကို ဖြစ်နိုင်သမျှ ဆောလျင်စွာ ဝန်ကြီးဌာနသို့ စာဖြင့်အသိပေးတင်ပြရမည်။ ပျက်ကွက်မှုတစ်ရပ်ရပ်ကြောင့် အန္တရာယ်ဖြစ်စေနိုင်သော ပတ်ဝန်းကျင်အပေါ် သက်ရောက်မှုဖြစ်လာနိုင်သည့် အကြောင်းကိစ္စရပ် သို့မဟုတ် ဝန်ကြီးဌာနက အမြန်သိရှိရန် လိုအပ်သည့် အကြောင်းကိစ္စရပ်ကို (၂၄) နာရီ အတွင်းလည်းကောင်း၊ အခြားအကြောင်းကိစ္စရပ်များအားလုံးတွင် စီမံကိန်းအဆိုပြုသူက ယင်းဖြစ်စဉ်ဖြစ်ရပ်ကို စတင်သိရှိသည့် အချိန်မှ (၇) ရက်အတွင်းလည်းကောင်း ဝန်ကြီး ဌာနသို့ အသိပေးတင်ပြရမည်။
- (၆) စီမံကိန်း၏အရွယ်အစား၊ နယ်ပယ်အတိုင်းအတာ၊ တည်နေရာ၊ အခင်းအကျင်း၊ နည်းပညာ၊ ကြိုတင်မျှော်မှန်းနိုင်သော ဆိုးကျိုးသက်ရောက်မှုကြောင့် ဖြစ်လာသည့် အန္တရာယ်၊ ထုတ်လုပ်မှုနည်းလမ်း သို့မဟုတ် ညစ်ညမ်းမှုတားဆီးရန် သို့မဟုတ် လျှော့ချရန် ဆောင်ရွက်မှုတို့တွင် အဓိကပြောင်းလဲခြင်း သို့မဟုတ် တိုးချဲ့ခြင်း သို့မဟုတ် ဒုတိယတိုးချဲ့ဆောင်ရွက်ရန် အဆိုပြုခြင်း ဖြစ်ပါက စီမံကိန်းအဆိုပြု သူသည် သတ်မှတ်ထားသော အချိန်ဇယားအတွင်း ပြောင်းလဲမှုများ၏ သတင်းအချက်အလက်များနှင့်အတူ ဝန်ကြီးဌာနသို့ တင်ပြရမည်။



(၇) စီမံကိန်းဧရိယာအတွင်း မမျှော်လင့်သော ဘေးအန္တရာယ်များကြောင့် လည်းကောင်း၊ ပတ်ဝန်းကျင်နှင့် လူမှုရေးအခြေအနေ ပြောင်းလဲမှုများကြောင့် လည်းကောင်း၊ ဖြစ်ပေါ်လာနိုင်သည့်ထိခိုက်မှုများအပေါ်မူတည်၍သက်ဆိုင်ရာ ကဏ္ဍအလိုက် စီမံခန့်ခွဲမှုအစီအစဉ်များအား ဝန်ကြီးဌာနသို့ ပြန်လည် တင်ပြရမည်။

(၈) စောင့်ကြပ်ကြည့်ရှုမှုအစီရင်ခံစာတင်ပြရာတွင် အောက်ပါအချက်များ ပြည့်စုံစွာ ပါဝင်တင်ပြရမည်-

(ကက) စည်းကမ်းချက်များအားလုံးကို လိုက်နာကြောင်း သက်သေခံစာရွက်စာတမ်း အထောက်အထားများ၊

(ခခ) ပတ်ဝန်းကျင်စီမံခန့်ခွဲမှုအစီအစဉ် အကောင်အထည်ဖော်မှုအတွက် တင်ပြထားသည့် အကောင်အထည်ဖော်မှုဇယားအတိုင်း ဆောင်ရွက်ရာတွင် အစီရင်ခံသည့်အချိန်အထိ တိုးတက်မှု၊

(ဂဂ) ပတ်ဝန်းကျင်စီမံခန့်ခွဲမှုအစီအစဉ်အား အကောင်အထည်ဖော်ရာတွင် တွေ့ကြုံရသော အခက်အခဲများ၊ ယင်းအခက်အခဲများကို ကုစားရန် အကြံပြုချက်များနှင့် အလားတူ အခက်အခဲများ၊ အနာဂတ်တွင် တွေ့ကြုံရနိုင်မှုကို တားဆီးကာကွယ်ရန် သို့မဟုတ် ရှောင်လွှဲရန် အဆို ပြုသည့် ဆောင်ရွက်မှုများ၊

(ဃဃ) ပတ်ဝန်းကျင်စီမံခန့်ခွဲမှုအစီအစဉ်ကို လိုက်နာဆောင်ရွက်ရန် ပျက်ကွက်သည့် အကြိမ်နှင့်အမျိုးအစား၊ အဆိုပြုသည့် ကုစားမှု ဆောင်ရွက်ချက်များနှင့် ကုစားမှုပြီးမြောက်ရမည့် အချိန်သတ်မှတ်ချက်များ၊

(ငင) လုပ်ငန်းခွင်နှင့် လူမှုအဖွဲ့အစည်း၏ ကျန်းမာရေး၊ ဘေးအန္တရာယ်ကင်းရှင်းရေးနှင့် ပတ်ဝန်းကျင်နှင့်စပ်လျဉ်း၍ ဖြစ်ပွားသော မတော်တဆမှုများနှင့် ဖြစ်စဉ်ဖြစ်ရပ်များ၊

(စစ) ပတ်ဝန်းကျင်စီမံခန့်ခွဲမှုအစီအစဉ်အရသတ်မှတ်ထားသည့် သို့မဟုတ် အခြားလိုအပ်သည့်ပတ်ဝန်းကျင်ဆိုင်ရာအတိုင်းအတာနှင့် စည်းကမ်းချက်များဆိုင်ရာအချက်အလက်များအား စောင့်ကြပ်ကြည့်ရှုမှု။



(၉) စီမံကိန်းအဆိုပြုသူသည် တည်ဆောက်ရေးအဆင့်လုပ်ငန်းများ ဆောင်ရွက်ပြီး နောက်တွင် စီမံကိန်း၏ လုပ်ငန်းခွင်မြေပုံများ၊ လုပ်သားနေရာထိုင်ခင်း စီမံချက်များ၊ တည်ဆောက်ရေးလုပ်ငန်းကို ဤပတ်ဝန်းကျင်ထိန်းသိမ်းရေးဆိုင်ရာ လိုက်နာဆောင်ရွက်မှု သက်သေခံလက်မှတ်နှင့်အညီ ဆောင်ရွက်ခဲ့ကြောင်း အထောက်အထားများပါဝင်သည့် စီမံကိန်း၏ အပြီးသတ်လုပ်ငန်း အစီအစဉ်များကို ကနဦးတင်ပြမည့်စောင့်ကြပ်ကြည့်ရှုမှုအစီအစဉ်နှင့်ပူးတွဲ၍ ပတ်ဝန်းကျင် ထိန်းသိမ်းရေးဦးစီးဌာနသို့ တင်ပြရမည်။

(၅) ယဉ်ကျေးမှုအမွေအနှစ် ထိန်းသိမ်းစောင့်ရှောက်ရေးဆိုင်ရာ စည်းကမ်းချက်များ။ စီမံကိန်းဆောင်ရွက်မည့် နေရာဒေသများတွင် မြေပေါ်/မြေအောက်ရှိ ရှေးဟောင်း ယဉ်ကျေးမှုအမွေအနှစ်နှင့် သက်ဆိုင်သည့် အထောက်အထားများ၊ ရှေးဟောင်းဝတ္ထု ပစ္စည်းများ၊ ရှေးဟောင်းအဆောက်အအုံများ တွေ့ရှိပါက ရှေးဟောင်းသုတေသနနှင့် အမျိုးသားပြတိုက်ဦးစီးဌာနသို့ ချက်ချင်း ဆက်သွယ် သတင်းပို့ အကြောင်းကြားရမည်။

(ည) လူမှုတာဝန်သိအစီအစဉ်ဆိုင်ရာ စည်းကမ်းချက်များ။ လူမှုတာဝန်သိ အစီအစဉ်နှင့် စပ်လျဉ်း၍ အောက်ပါတို့ကို လိုက်နာဆောင်ရွက်ရမည်-

(၁) စီမံကိန်းအဆိုပြုသူသည် စီမံကိန်းကြောင့် ထိခိုက်ခံစားရသူများအား လက်ရှိ သို့မဟုတ် စီမံကိန်းမဆောင်ရွက်မီကာလထက် မနိမ့်ကျသော လူမှုစီးပွားရေး တည်ငြိမ်ခိုင်မာမှုရရှိသည်အထိဆောင်ရွက်ပေးရန်နှင့် အသက်မွေးဝမ်းကျောင်း လုပ်ငန်းများ ပြန်လည်တည်ထောင်ရေးနှင့် ပြန်လည်နေရာချထားရေးအစီအစဉ်များကို စီမံကိန်းကြောင့်ထိခိုက်ခံစားရသူများ၊ သက်ဆိုင်ရာအစိုးရဌာန၊ အဖွဲ့အစည်းများ၊ အခြားသက်ဆိုင်သူများနှင့် တိုင်ပင်ဆွေးနွေး၍ လိုအပ်သလို ပံ့ပိုးနိုင်ရေး စီစဉ်ဆောင်ရွက်ရန်၊

(၂) ဒေသဖွံ့ဖြိုးရေးလုပ်ငန်းများ(Community Development Plan) ဆောင်ရွက် ရာတွင် သက်ဆိုင်ရာဒေသရှိ ဌာနဆိုင်ရာများ၊ မြို့နယ်ဖွံ့ဖြိုးတိုးတက်ရေး စီမံကိန်း (Township Development Plans) များနှင့် ချိတ်ဆက်ဆောင်ရွက် ရန်နှင့် စီမံကိန်းအနီးရှိဒေသခံပြည်သူများ၊ ဆက်စပ်ပတ်သက်သူများနှင့် စဉ်ဆက်မပြတ်တွေ့ဆုံဆွေးနွေးပြီး ၎င်းတို့၏အကြံပြုချက်နှင့်လိုအပ်ချက်များ အား အလေးထားပေါင်းစပ်ဆောင်ရွက်ရန်။



(င) အများပြည်သူသိရှိနိုင်ရေးဆိုင်ရာစည်းကမ်းချက်များ။ စီမံကိန်းအဆိုပြုသူသည် အတည်ပြုထားသည့် ပတ်ဝန်းကျင်စီမံခန့်ခွဲမှုအစီအစဉ်ကို စီမံကိန်းနှင့် ဆက်စပ် ပတ်သက်သူများနှင့် အများပြည်သူများသိရှိနိုင်ရေးအတွက် မြန်မာဘာသာဖြင့် ရေးသား ဖော်ပြထားသော အကျဉ်းချုပ်အစီရင်ခံစာနှင့် လိုက်နာဆောင်ရွက်မည့် ပတ်ဝန်းကျင်နှင့် လူမှုဆိုင်ရာကတိကဝတ်များအား ဖြန့်ဝေအသိပေးထုတ်ဖော် ကြေညာရမည်။

(ဌ) စောင့်ကြပ်ကြည့်ရှုမှုအစီအစဉ်ဆိုင်ရာစည်းကမ်းချက်များ။ စောင့်ကြပ်ကြည့်ရှုမှု အစီအစဉ်နှင့်စပ်လျဉ်း၍ အောက်ပါအတိုင်း လိုက်နာဆောင်ရွက်ရမည်-

(၁) စီမံကိန်းအဆိုပြုသူသည် သက်ဆိုင်ရာ အခွင့်အမိန့်ရ အဖွဲ့အစည်းထံမှ စာဖြင့် ခွင့်ပြုချက်ကို လက်ခံရရှိသည့်အခါ အကြိုတည်ဆောက်ခြင်း၊ တည်ဆောက် ခြင်း၊ လုပ်ငန်းလည်ပတ်ဆောင်ရွက်ခြင်း၊ လုပ်ငန်းရပ်စဲခြင်း၊ လုပ်ငန်းပိတ် သိမ်းခြင်း၊ လုပ်ငန်းပိတ်သိမ်းပြီးကာလဟူသည့် စီမံကိန်းအဆင့်အားလုံးတွင် ဆိုးကျိုးသက်ရောက်မှုအားလုံးအတွက် စီမံကိန်းနှင့် ဆက်စပ်ဆောင်ရွက်မှုများ အပေါ် မိမိကိုယ်မိမိဘက်စုံ စောင့်ကြပ်ကြည့်ရှုစစ်ဆေးခြင်းကို လက်တွေ့ စဉ်ဆက်မပြတ် ဆောင်ရွက်ရမည့် သက်ဆိုင်ရာဥပဒေများ၊ နည်းဥပဒေများ၊ ပတ်ဝန်းကျင်ထိခိုက်မှုဆန်းစစ်ခြင်းဆိုင်ရာ လုပ်ထုံးလုပ်နည်းနှင့် စံချိန်စံညွှန်းများ၊ ဤပတ်ဝန်းကျင်ထိန်းသိမ်းရေးဆိုင်ရာ လိုက်နာဆောင်ရွက်မှု သက်သေခံ လက်မှတ်ပါ စည်းကမ်းသတ်မှတ်ချက်များနှင့် ပတ်ဝန်းကျင်စီမံခန့်ခွဲမှုအစီ အစဉ်ပါ ကတိကဝတ်များကို လိုက်နာဆောင်ရွက်ရန်၊

(၂) စီမံကိန်းအဆိုပြုသူသည် ပတ်ဝန်းကျင်ထိန်းသိမ်းရေးဆိုင်ရာ လိုက်နာဆောင် ရွက်မှု သက်သေခံလက်မှတ်တွင် သတ်မှတ်ဖော်ပြထားသည့် စောင့်ကြပ် ကြည့်ရှုရေးလုပ်ငန်းများကို မိမိအစီအစဉ်ဖြင့်ဆောင်ရွက်ရန်၊ ပတ်ဝန်းကျင် စီမံခန့်ခွဲမှုအစီအစဉ်တွင် ဖော်ပြထားသည့် စောင့်ကြပ်ကြည့်ရှုရေးလုပ်ငန်း များကို မိမိအစီအစဉ်ဖြင့်ဆောင်ရွက်ရာမှ ရရှိသောရလဒ်များကို မှတ်တမ်းတင် ထိန်းသိမ်းထားရန်၊ ယင်းမှတ်တမ်းများတွင် နမူနာစုဆောင်းရယူခြင်းနှင့် ဓာတ်ခွဲဆန်းစစ်ခြင်းရလဒ်များ၊ ကိရိယာဖြင့်တိုင်းတာချက်များ၊ ချိန်ညှိတွက်ချက် ခြင်းများ (Calibrations)၊ စစ်ဆေးခြင်းများ၊ စမ်းသပ်ခြင်းနှင့် စာရင်းကောက်



ခြင်း၊ အချက်အလက်အခြေခံအဖြစ် အသုံးပြုသည့် ဆန်းစစ်လေ့လာမှုများ စသည်တို့ပါဝင်ရန်၊ မှတ်တမ်းများအားလုံးသည် ဖတ်ရှုနိုင်ရမည်ဖြစ်ပြီး ကြောင်းကျိုးညီညွတ်စွာဖြင့် အသုံးပြုနိုင်ရန်၊ ပြင်ဆင်ဖြည့်စွက်မှုများရှိပါက မူရင်းမှတ်တမ်းနှင့် ပြင်ဆင်ဖြည့်စွက်ထားသော မှတ်တမ်းနှစ်မျိုးလုံးကို ဖတ်ရှုနိုင်သည့် သို့မဟုတ် ပြန်လည်ဖော်ဆောင်ရယူနိုင်သည့် နည်းလမ်းဖြင့် ပြင်ဆင်ဖြည့်စွက်ရန်နှင့် ဝန်ကြီးဌာနမှစာဖြင့် သီးခြားရေးသားသဘောတူထားခြင်း မရှိပါက မှတ်တမ်းများအားလုံးကို ထိန်းသိမ်းထားရန်၊

- (၃) စောင့်ကြပ်ကြည့်ရှုမည့်နယ်ပယ် (ရေ၊ လေ၊ ဆူညံသံ) များ၊ နည်းစနစ်များ၊ နမူနာစုဆောင်းခြင်းနှင့် ဓာတ်ခွဲစမ်းသပ်ခြင်း၊ စောင့်ကြပ်တိုင်းတာမည့်နေရာ၊ အကြိမ်အရေအတွက်၊ အချိန်ဇယား၊ မှတ်တမ်းတင်ခြင်းနှင့် အစီရင်ခံခြင်း စသည်တို့ကိုရေးဆွဲ၍ အကောင်အထည်ဖော်ဆောင်ရွက်ပြီး သယံဇာတနှင့် သဘာဝပတ်ဝန်းကျင်ထိန်းသိမ်းရေးဝန်ကြီးဌာနသို့ ၆ လ တစ်ကြိမ် တင်ပြရန်နှင့် အများပြည်သူသိရှိစေရန် ဝန်ကြီးဌာနသို့ တင်ပြသည့်နေ့ရက်မှ(၁၀)ရက် အတွင်း ထုတ်ဖော်ကြေညာရန်၊
- (၄) အစီရင်ခံစာပါ ပတ်ဝန်းကျင်စီမံခန့်ခွဲမှုအစီအစဉ်တွင် ဖော်ပြထားသည့် ကုစား ပြင်ဆင်ရေး လုပ်ငန်းများ၊ ကြိုတင်ကာကွယ်ရေးလုပ်ငန်းများ လိုက်နာဆောင်ရွက်ရန်နှင့် စောင့်ကြပ်ကြည့်ရှုရေးအစီအစဉ်တွင် ဖော်ပြထားသည့် ကတိကဝတ်အတိုင်း လိုက်နာအကောင်အထည်ဖော်ဆောင်ရွက်ရန်၊
- (၅) စီမံကိန်းအဆိုပြုသူသည် စောင့်ကြပ်ကြည့်ရှုမှုအစီရင်ခံစာအား ဤဝန်ကြီးဌာနသို့ တင်ပြသည့်နေ့ရက်မှ ၁၀ ရက်အတွင်း အမျိုးသားလုံခြုံရေးဆိုင်ရာကိစ္စရပ်များမှတစ်ပါး အများပြည်သူသိရှိနိုင်ရန် စီမံကိန်း၏ ဝက်ဘ်ဆိုဒ်တွင်လည်းကောင်း၊ စာကြည့်တိုက်များ၊ ပြည်သူ့ခန်းမများစသည့် အများပြည်သူစုဝေးရာနေရာများတွင်လည်းကောင်း၊ စီမံကိန်းရုံးဌာနများတွင်လည်းကောင်း အများပြည်သူသိရှိနိုင်စေရေးတင်ပြထားရှိရန်၊ မည်သည့်အဖွဲ့အစည်း သို့မဟုတ် ပုဂ္ဂိုလ်မဆို စောင့်ကြပ်ကြည့်ရှုမှုအစီရင်ခံစာ၏ ဒီဂျစ်တယ်မိတ္တူကို တောင်းခံနိုင်ပြီး စီမံကိန်းအဆိုပြုသူသည် ယင်းတောင်းခံချက်ကိုရရှိပြီး နောက်(၁၀)ရက်အတွင်း ဒီဂျစ်တယ်မိတ္တူကို အီးမေးလ်ဖြင့်ဖြစ်စေ၊ တောင်းခံသူနှင့် သဘောတူညီထားသည့် အခြားနည်းလမ်းဖြင့်ဖြစ်စေ ပေးပို့ရန်၊



(၆) စီမံကိန်းအဆိုပြုသူသည်ဝန်ကြီးဌာနက စောင့်ကြပ်ကြည့်ရှုခြင်း၊ စစ်ဆေးခြင်း နှင့်စပ်လျဉ်း၍ အောက်ပါတို့ကို လိုက်နာဆောင်ရွက်ရမည်-

(ကက) စီမံကိန်းလုပ်ငန်းများ သို့မဟုတ် စီမံကိန်းနှင့်ဆက်စပ်သည့် လုပ်ငန်း များကို ဆောင်ရွက်နေသည့် စီမံကိန်းရုံး၊ စီမံကိန်းလုပ်ငန်းခွင်နေရာ နှင့် အခြားမည်သည့်နေရာကိုမဆို ဝန်ကြီးဌာနမှဖြစ်စေ၊ ဝန်ကြီးဌာန အား ကိုယ်စားပြုသူများမှဖြစ်စေ စောင့်ကြပ်ကြည့်ရှု စစ်ဆေးခြင်း နှင့်စပ်လျဉ်း၍ ပုံမှန်အလုပ်ချိန်အတွင်း မည်သည့်အချိန်တွင်မဆို ဝင်ရောက်ကြည့်ရှုနိုင်ရေး ခွင့်ပြုရန်၊

(ခခ) အရေးပေါ်အခြေအနေတစ်ရပ် ဖြစ်ပေါ်လျှင်သော်လည်းကောင်း၊ စီမံကိန်းသည် သက်ဆိုင်ရာပတ်ဝန်းကျင်နှင့် လူမှုရေးဆိုင်ရာ သတ်မှတ်ချက်များအား ချိုးဖောက်သည်သို့မဟုတ် ချိုးဖောက်နိုင်ဖွယ် ရှိသည်ဟု ဝန်ကြီးဌာနက ထင်မြင်ယူဆလျှင်သော်လည်းကောင်း၊ ဝန်ကြီးဌာနက သတ်မှတ်သည့် မည်သည့်အချိန်တွင်မဆို စီမံကိန်း လုပ်ငန်းခွင်ရှိ မည်သည့်နေရာမဆို ချက်ချင်းဝင်ရောက်နိုင်ရေး ခွင့်ပြုရန်၊

(ဂဂ) စီမံကိန်းအဆိုပြုသူသည် ဝန်ကြီးဌာနက စစ်ဆေးခြင်းကို ဆောင်ရွက် ရန် လိုအပ်သည့် ဓာတ်ပုံရိုက်ကူးခြင်း၊ အသံသွင်းခြင်း၊ ဗီဒီယို ရိုက်ကူးခြင်း၊ မြေသား၊ နုန်းအနည်အနှစ်၊ ရေနှင့် လေကုန်များ ရယူခြင်းနှင့် ကွန်ပျူတာများစစ်ဆေးခြင်း၊ ဒီဂျစ်တယ်စာတွဲများ အပါအဝင် စာရွက်စာတမ်း အထောက်အထားများကို မိတ္တူကူးခြင်း၊ လူပုဂ္ဂိုလ်များကို တွေ့ဆုံမေးမြန်းခြင်းနှင့် လိုအပ်သည်ဟု ယူဆ သည့် အခြားစုံစမ်းစစ်ဆေးခြင်း အပါအဝင် မည်သည့်နည်းလမ်း ဖြင့်မဆို စစ်ဆေးဆောင်ရွက်ခြင်းကို လိုက်နာဆောင်ရွက်ရန်၊

(ဃဃ) စီမံကိန်းအဆိုပြုသူသည် ပတ်ဝန်းကျင်စစ်ဆေးသည့် ကုန်ကျစရိတ် များ၊ စစ်ဆေးသူများအတွက် ကုန်ကျစရိတ်များကျခံခြင်းနှင့် ပတ်သက်၍ ပတ်ဝန်းကျင်ထိခိုက်မှုဆန်းစစ်ခြင်းဆိုင်ရာ လုပ်ထုံး လုပ်နည်း အပိုဒ် ၁၁၂ နှင့်အညီ စီမံကိန်းအဆိုပြုသူမှကျခံရန်။



(၃) ရန်ပုံငွေထားရှိမှုဆိုင်ရာစည်းကမ်းချက်များ။ ရန်ပုံငွေထားရှိမှုဆိုင်ရာ စည်းကမ်းချက်များနှင့်စပ်လျဉ်း၍ အောက်ပါအတိုင်း ထားရှိဆောင်ရွက်ရမည်-

- (၁) ပတ်ဝန်းကျင်စီမံခန့်ခွဲမှုအစီအစဉ်ကို အကောင်အထည်ဖော်ဆောင်ရွက်နိုင်ရေး ရန်ပုံငွေထူထောင်ထားရှိရန်နှင့် လုပ်ငန်းပိတ်သိမ်းခြင်းအတွက် ရန်ပုံငွေတစ်ရပ် ကြိုတင်ထူထောင်ထားရှိရန်၊
- (၂) သတ္တုတွင်းပိတ်သိမ်းခြင်းကို မြန်မာ့သတ္တုတွင်း နည်းဥပဒေများ၊ နည်းဥပဒေ ၁၈၆ ပါ သတ်မှတ်ချက်နှင့်အညီ ဆောင်ရွက်မည့်လုပ်ငန်းစဉ်များကို လိုက်နာ ဆောင်ရွက်ရန်နှင့် မြန်မာ့သတ္တုတွင်းနည်းဥပဒေများ၊ နည်းဥပဒေ ၁၉၂ နှင့်အညီ ပြန်လည်ထူထောင်ခြင်းလုပ်ငန်းများအတွက် ရန်ပုံငွေထူထောင် ထားရှိရန်၊
- (၃) ပတ်ဝန်းကျင်ထိခိုက်ပျက်စီးမှုများအပေါ် အရည်အသွေးထိန်းသိမ်းရေးနှင့် ဖွံ့ဖြိုး တိုးတက်စေရေးအတွက် မြန်မာ့သတ္တုတွင်း နည်းဥပဒေများ၊ နည်းဥပဒေ ၁၈၉၊ ၁၉၀၊ ၁၉၁၊ ၁၉၂၊ ၁၉၃ တို့နှင့်အညီ လိုက်နာဆောင်ရွက်ပြီး ပတ်ဝန်းကျင် ထိန်းသိမ်းရေး ရန်ပုံငွေ ထူထောင်ထားရှိရန်။

သက်သေခံလက်မှတ်ဆိုင်ရာစည်းကမ်းချက်များ

၈။ သက်သေခံလက်မှတ်ဆိုင်ရာ စည်းကမ်းချက်များနှင့်ပတ်သက်၍ အောက်ပါတို့ကို လိုက်နာ ဆောင်ရွက်ရမည်-

- (က) ဤပတ်ဝန်းကျင်ထိန်းသိမ်းရေးဆိုင်ရာ လိုက်နာဆောင်ရွက်မှု သက်သေခံလက်မှတ် သက်တမ်းသည် ထုတ်ပေးသည့်နေ့ရက်မှစ၍ (၅)နှစ်ဖြစ်သည်။ စီမံကိန်းအဆိုပြုသူ သည်ပတ်ဝန်းကျင်ထိန်းသိမ်းရေးဆိုင်ရာ လိုက်နာဆောင်ရွက်မှု သက်သေခံလက်မှတ် သက်တမ်းမကုန်ဆုံးမီ (၆) လ ကြိုတင်၍ သက်တမ်းတိုးရန် ဝန်ကြီးဌာနသို့ လျှောက် ထားရန်၊
- (ခ) စီမံကိန်းအဆိုပြုသူသည် သက်သေခံလက်မှတ်ရရှိပြီး ပထမ (၂) နှစ်အတွင်း စီမံကိန်း ၏ အကောင်အထည်ဖော်မှုကို စတင်ဆောင်ရွက်ရမည်။ ထိုသို့ဆောင်ရွက်ခြင်းကို စတင်ဆောင်ရွက်သည့်နေ့မှ ရက်ပေါင်း (၃၀) ထက် နောက်မကျစေဘဲ ဦးစီးဌာနသို့ စာဖြင့် သတင်းပို့အကြောင်းကြားရမည့်အပြင် စီမံကိန်းကို အကောင်အထည်ဖော်ရာ တွင် ပါဝင်သော ဆောင်ရွက်မှုများကို သတ်မှတ်ဖော်ပြရန်၊



(ဂ) စီမံကိန်းအဆိုပြုသူသည် စီမံကိန်းအကောင်အထည်ဖော်မှုကို မည်သည့်အတွက်ကြောင့် စတင်နိုင်ခြင်း မရှိကြောင်းနှင့် စတင်အကောင်အထည်ဖော်နိုင်ရန် အချိန်ကာလမည်မျှ လိုအပ်ကြောင်းကို အကျိုးအကြောင်းဖော်ပြ၍ ထိုလိုအပ်သည့်ကာလအတွက် အချိန်တိုးပေးရန် တင်ပြချက်အရ ဝန်ကြီးဌာနက အချိန်တိုးပေးသည့်ကိစ္စမှ တစ်ပါး ပတ်ဝန်းကျင်ထိန်းသိမ်းရေးဆိုင်ရာ လိုက်နာဆောင်ရွက်မှုသက်သေခံလက်မှတ် ရရှိပြီး (၂) နှစ်အတွင်း စီမံကိန်းကို ထိရောက်စွာ အကောင်အထည်ဖော်မှုအား စတင်ဆောင်ရွက်ခြင်းမပြုလျှင် ပတ်ဝန်းကျင်စီမံခန့်ခွဲမှုအစီအစဉ်ကိုအသစ်ပြုလုပ်တင်ပြရန်၊

(ဃ) စီမံကိန်းအကောင်အထည်ဖော်ဆောင်ရွက်ရာတွင် အောက်ပါအချက်များတွေ့ရှိရပါက ပတ်ဝန်းကျင်ထိန်းသိမ်းရေးဆိုင်ရာ လိုက်နာဆောင်ရွက်မှု သက်သေခံလက်မှတ်ပါ စည်းကမ်းချက်များကို ဝန်ကြီးဌာနမှ ပြင်ဆင်ခြင်း သို့မဟုတ် ပတ်ဝန်းကျင်စီမံခန့်ခွဲမှု အစီအစဉ်ကို ပြန်လည်ပြင်ဆင်စေပြီးတင်ပြရန် ညွှန်ကြားပါက စီမံကိန်းအဆိုပြုသူက လိုက်နာဆောင်ရွက်ရမည်-

- (၁) စီမံကိန်းကြောင့် အမှန်တကယ်ထိခိုက်မှု သို့မဟုတ် ထိခိုက်နိုင်မှုများကို လျော့ချရန် ဆောင်ရွက်မှုများသည် ပြည့်စုံမှုမရှိခြင်း သို့မဟုတ် လုံလောက်မှု မရှိခြင်း၊
- (၂) စီမံကိန်း၏ ဆိုးကျိုးသက်ရောက်မှုများသည် မည်ကဲ့သို့ ထိခိုက်မှုဖြစ်စေကြောင်း သို့မဟုတ် ဖြစ်စေနိုင်ကြောင်း သို့မဟုတ် ဖြစ်လာကြောင်း သိရှိနိုင်ရန် သတင်း အချက်အလက်သစ်များ ထွက်ပေါ်လာခြင်း၊
- (၃) စီမံကိန်းသည် ပတ်ဝန်းကျင်စီမံခန့်ခွဲမှုအစီအစဉ်ကို မူလအတည်ပြုခဲ့သည့် အချိန်မှ ကြိုတင်သိမြင်နိုင်ခြင်းမရှိသော ဆိုးကျိုးသက်ရောက်မှုများ ရှိခြင်း၊
- (၄) စီမံကိန်း၏ ဆိုးကျိုးသက်ရောက်မှုများသည် ပတ်ဝန်းကျင်စီမံခန့်ခွဲမှုအစီအစဉ်၊ ပတ်ဝန်းကျင်ထိန်းသိမ်းရေးဆိုင်ရာ လိုက်နာဆောင်ရွက်မှု သက်သေခံလက်မှတ်နှင့် စည်းကမ်းချက်များထုတ်ပေးခြင်း၊ ပြင်ဆင်ခြင်း၊ တင်သွင်းခြင်း နှင့်အတည်ပြုခြင်းများအတွက် အခြေခံအချက်များထုတ်ဖော်ခဲ့စဉ်က မျှော်မှန်းထားသည့် ထိခိုက်မှုထက်ပိုမိုကြီးမားခြင်း၊
- (၅) အကောင်းဆုံးရရှိနိုင်သောနည်းလမ်း အဓိပ္ပာယ်ဖွင့်ဆိုချက်အရ စီမံကိန်း၏ ဆိုးကျိုးသက်ရောက်မှုကို ထူးခြားစွာ လျော့ချနိုင်ခြင်း၊



(၆) စီမံကိန်း၏ ဆိုးကျိုးသက်ရောက်မှုများကို စီမံကိန်းတွင် စီးပွားရေးအရ သိသိသာသာအပိုကုန်ကျစရိတ် မဖြစ်စေဘဲ အလေ့အကျင့်ကောင်းများဖြင့် လျှော့ချနိုင်ခြင်း၊

(၇) ပတ်ဝန်းကျင်ထိန်းသိမ်းရေးဆိုင်ရာ လိုက်နာဆောင်ရွက်မှုသက်သေခံလက်မှတ်တွင် သတ်မှတ်ထားသော နည်းလမ်းများ/ စည်းကမ်းချက်များသည် ဆိုးကျိုးသက်ရောက်မှုများကို လျှော့ချရာတွင် မလိုအပ်တော့ဟု ဆုံးဖြတ်နိုင်ခြင်း။

၉။ ပတ်ဝန်းကျင်ထိန်းသိမ်းရေးရန်ပုံငွေဆိုင်ရာစည်းကမ်းချက်များ။ ပတ်ဝန်းကျင်ထိန်းသိမ်းရေးဆိုင်ရာ ရန်ပုံငွေနှင့်စပ်လျဉ်း၍ အောက်ပါတို့ကို လိုက်နာဆောင်ရွက်ရမည်-

(က) ပတ်ဝန်းကျင်ထိန်းသိမ်းရေးနည်းဥပဒေ ၃၀နှင့်အညီ ညစ်ညမ်းမှု(ထုတ်လွှတ်မှု၊ စွန့်ပစ်ပစ္စည်း) ဖြစ်စေခြင်းအတွက် ပေးဆောင်ငွေများ၊ သယံဇာတအသုံးပြုမှုနှင့် ဂေဟစနစ်ဝန်ဆောင်မှုများမှ အကျိုးရရှိခြင်းအတွက် ပတ်ဝန်းကျင်ထိန်းသိမ်းရေး ရန်ပုံငွေတွင် ပေးဆောင်ငွေများအဖြစ် ထည့်ဝင်ရန် ပတ်ဝန်းကျင်ထိန်းသိမ်းရေးကော်မတီ၏ အတည်ပြုချက်ဖြင့် ဝန်ကြီးဌာနက သတ်မှတ်ပါက စီမံကိန်းအဆိုပြုသူမှ ငွေကြေးထည့်ဝင်ရန်၊

(ခ) စီမံကိန်းအဆိုပြုသူသည် သတ္တုတွင်းနည်းဥပဒေ ၁၉၂ (က) အရ နိုင်ငံတော်ပိုင် ဘဏ်တစ်ခုခုတွင် ရန်ပုံငွေတစ်ရပ်ကို ထူထောင်ထားရှိရန်၊ ဝန်ကြီးဌာနသည် ပတ်ဝန်းကျင်နှင့် လူမှုစီးပွားထိခိုက်မှု သို့မဟုတ် ထိခိုက်ရန်အလားအလာရှိမှုများကို ကုစားပြင်ဆင်ရန် ချက်ချင်းဆောင်ရွက်သည့် လုပ်ငန်းများတွင် ထိုငွေရေးကြေးရေးအာမခံချက်ကို အသုံးပြုရန်၊

(ဂ) စီမံကိန်းအဆိုပြုသူသည် ငွေရေးကြေးရေး အာမခံချက်များအားလုံးကို ဝန်ကြီးဌာနမှ ပတ်ဝန်းကျင်ထိန်းသိမ်းရေးကော်မတီ၏ အတည်ပြုချက်ဖြင့် သတ်မှတ်/ပြင်ဆင်တောင်းခံပါက ထည့်ဝင်ရန်။

အထွေထွေစည်းကမ်းချက်များ

၁၀။ စီမံကိန်းအဆိုပြုသူသည် စီမံကိန်းဒီဇိုင်းနှင့် စီမံကိန်းလုပ်ငန်းများကို ပြင်ဆင်ရန်ရှိပါက ဝန်ကြီးဌာနသို့ ကြိုတင်အသိပေးတင်ပြရမည်။

၁၁။ ဤပတ်ဝန်းကျင်ထိန်းသိမ်းရေးဆိုင်ရာ လိုက်နာဆောင်ရွက်မှု သက်သေခံလက်မှတ်သည် ဤလက်မှတ်ပါ လုပ်ငန်းနှင့်သာ သက်ဆိုင်စေရမည်။



၁၂။ ဤပတ်ဝန်းကျင်ထိန်းသိမ်းရေးဆိုင်ရာ လိုက်နာဆောင်ရွက်မှု သက်သေခံလက်မှတ်သည် ပတ်ဝန်းကျင်ထိန်းသိမ်းရေးနှင့် လူမှုရေးဆိုင်ရာ လိုက်နာဆောင်ရွက်ရန်ဖြစ်ပြီး စီမံကိန်းလုပ်ငန်း ဆောင်ရွက်ခွင့်ပြုမိန့်မှာ သက်ဆိုင်ရာဌာန၏ မူဝါဒ၊ ဥပဒေ၊ နည်းဥပဒေများ၊ လုပ်ထုံးလုပ်နည်း၊ လမ်းညွှန်ချက်များနှင့်အညီ ဆောင်ရွက်ရန်ဖြစ်သည်။ စီမံကိန်းသက်တမ်းအတွင်း စစ်ဆေးမှုပြုလုပ် ချိန်တွင် ခွင့်ပြုမိန့်စာရွက်စာတမ်း အထောက်အထားများအားလုံးကို တင်ပြရမည်။

၁၃။ စီမံကိန်းပိုင်ရှင်နှင့် အဆိုပြုထားသောလွှဲပြောင်းလက်ခံသူတို့၏ ပူးပေါင်းလျှောက်ထားချက် အရ ဤသက်သေခံလက်မှတ် သို့မဟုတ် ယင်း၏အစိတ်အပိုင်းတစ်ရပ်ရပ်ကို အဆိုပြုထားသော လွှဲပြောင်းလက်ခံသူထံ ဝန်ကြီးဌာန၏ ခွင့်ပြုချက်ရရှိပြီးမှသာ လွှဲပြောင်းရမည်။

၁၄။ ပတ်ဝန်းကျင်ထိခိုက်မှုဆန်းစစ်ခြင်းဆိုင်ရာ လုပ်ထုံးလုပ်နည်း၊ အပိုဒ် ၁၀၂ အရ စီမံကိန်း အဆိုပြုသူသည် မိမိကိုယ်တိုင်ကြောင့်ဖြစ်စေ မိမိကိုယ်စားဆောင်ရွက်ရန် ခန့်ထားခြင်း သို့မဟုတ် ငှားရမ်းခြင်း သို့မဟုတ် အခွင့်အာဏာပေးခြင်း ပြုထားသည့် ကန်ထရိုက်တာ၊ လက်ခွဲဆောင်ရွက် ပေးသူ ဆပ်ကန်ထရိုက်တာ၊ အရာရှိ၊ အလုပ်သမား၊ ကိုယ်စားလှယ် သို့မဟုတ် အတိုင်ပင်ခံများ၏ ပြုလုပ်မှု သို့မဟုတ် ပျက်ကွက်မှုကြောင့်ဖြစ်စေ ပေါ်ပေါက်သည့် ဆိုးကျိုးသက်ရောက်မှုများ အားလုံး တို့အတွက် တာဝန်ရှိသည်။

၁၅။ စီမံကိန်းအဆိုပြုသူသည် ဤပတ်ဝန်းကျင်ထိန်းသိမ်းရေးဆိုင်ရာ လိုက်နာဆောင်ရွက်မှု သက်သေခံလက်မှတ်ပါ စည်းကမ်းချက်များကို လိုက်နာမှုမရှိပါက ပတ်ဝန်းကျင်ထိန်းသိမ်းရေး ဥပဒေ၊ နည်းဥပဒေများ၊ လုပ်ထုံးလုပ်နည်းများနှင့်အညီ အရေးယူခြင်းခံရမည်။