



**ပြည်ထောင်စုသမ္မတမြန်မာနိုင်ငံတော်အစိုးရ**  
**သယံဇာတနှင့်သဘာဝပတ်ဝန်းကျင်ထိန်းသိမ်းရေးဝန်ကြီးဌာန**  
**ပတ်ဝန်းကျင်ထိန်းသိမ်းရေးဆိုင်ရာ လိုက်နာဆောင်ရွက်မှု သက်သေခံလက်မှတ်**  
**(Environmental Compliance Certificate - ECC)**

သက်သေခံလက်မှတ်အမှတ်။ ECC (၁၀၅၂) ရက်စွဲ။ ၂၀၂၄ ခုနှစ်၊ နိုဝင်ဘာလ ၇ ရက်  
 ၁။ သယံဇာတနှင့်သဘာဝပတ်ဝန်းကျင်ထိန်းသိမ်းရေးဝန်ကြီးဌာနသည် ပတ်ဝန်းကျင်ထိန်းသိမ်းရေး  
 ဥပဒေ (ပြည်ထောင်စုလွှတ်တော် ဥပဒေအမှတ် ၉/၂၀၁၂)နှင့် ပတ်ဝန်းကျင်ထိခိုက်မှုဆန်းစစ်ခြင်းဆိုင်ရာ  
 လုပ်ထုံးလုပ်နည်း(အမိန့်ကြော်ငြာစာအမှတ်၆၁၆/၂၀၁၅)တို့အရ နောက်ဆက်တွဲ(က)တွင် ဖော်ပြထားသော  
 အဆိုပြုစီမံကိန်းအား နောက်ဆက်တွဲ(ခ)ပါ စည်းကမ်းချက်များကို လိုက်နာဆောင်ရွက်စေလျက်  
 ဤပတ်ဝန်းကျင်ထိန်းသိမ်းရေးဆိုင်ရာ လိုက်နာဆောင်ရွက်မှု သက်သေခံလက်မှတ်(Environmental  
 Compliance Certificate - ECC)ကို ထုတ်ပေးလိုက်သည်-

- (က) စီမံကိန်းအဆိုပြုသူ - Mr. Worasit Sittivichai  
Director
- (ခ) ဆက်သွယ်ရန် လိပ်စာ - CPP Myat Min Agro Co., Ltd.  
အမှတ် ၁၈ ဘီ၊ အုတ်ပုံဆိပ်လမ်း၊ ၈ ရပ်ကွက်၊ မရမ်းကုန်းမြို့နယ်၊  
ရန်ကုန်တိုင်းဒေသကြီး။  
၀၉-၇၈၈၉၃၃၁၉၈
- (ဂ) စီမံကိန်းအမျိုးအစား - ပြောင်းမျိုးစေ့များ ထုတ်လုပ်ရောင်းချသည့်လုပ်ငန်း
- (ဃ) စီမံကိန်းကာလ - အခွင့်အမိန့်ရ အဖွဲ့အစည်းက ခွင့်ပြုသည့်ကာလ
- (င) စီမံကိန်း၏ အရွယ်အစား - စက်မှုမြေ ၃၀ ဧကနှင့် လယ်ယာမြေ ၅၅၂.၇၆ ဧက
- (စ) စီမံကိန်းတည်နေရာ - ပဲခူးတိုင်းဒေသကြီး၊ ပဲခူးခရိုင်၊ ဒိုက်ဦးမြို့နယ်၊ ဘောနီကျေးရွာ  
သစ်ကွင်း၊ ကွင်းအမှတ်(၄၂၈-အ) ဦးပိုင်အမှတ်၊ (N-၆၁၇)
- (ဆ) ECC သက်တမ်း(၅)နှစ် - စတင်ထုတ်ပေးရက် - ၁၁-၁၀-၂၀၂၄  
သက်တမ်းကုန်ဆုံးရက် - ၁၀-၁၀-၂၀၂၉
- (ဇ) အတည်ပြုအစီရင်ခံစာ - ပတ်ဝန်းကျင်ထိန်းသိမ်းရေးဦးစီးဌာန၊ ပဲခူးတိုင်းဒေသကြီး၊  
ညွှန်ကြားရေးမှူးရုံး၏ ၂၄-၆-၂၀၂၄ ရက်စွဲပါ စာအမှတ်၊ ပဲခူး/  
အီးအိုင်အေ( ၁၉၂၉/ ၂၀၂၄) “ကနဦးပတ်ဝန်းကျင်ဆန်းစစ်ခြင်း  
(IEE)အစီရင်ခံစာ”



*(Handwritten signature)*

ပြည်ထောင်စုဝန်ကြီး (ကိုယ်စား)  
 ( လှမောင်သိန်း၊ အမြဲတမ်းအတွင်းဝန် )  
 သယံဇာတနှင့်သဘာဝပတ်ဝန်းကျင်ထိန်းသိမ်းရေးဝန်ကြီးဌာန

**စည်းကမ်းချက်များ**

၁။ စီမံကိန်းအဆိုပြုသူသည် အောက်ပါစည်းကမ်းချက်များကို လိုက်နာအကောင်အထည်ဖော် ဆောင်ရွက်ရမည်-

- (က) ဤသက်သေခံလက်မှတ်၏ နောက်ဆက်တွဲပါ စည်းကမ်းချက်များကို လိုက်နာ ဆောင်ရွက်ရန်၊
- (ခ) ပတ်ဝန်းကျင်နှင့်လူမှုဆိုင်ရာ ဆိုးကျိုးသက်ရောက်မှုများကို ကြိုတင်ကာကွယ်ရေး၊ အနိမ့်ဆုံး ဖြစ်စေရေးနှင့် ထိခိုက်မှုများကို ပြန်လည်ကုစားရေး ဆောင်ရွက်ပေးရန်၊
- (ဂ) စီမံကိန်းအဆိုပြုသူ၏ စီမံကိန်းဆိုင်ရာ ကတိကဝတ်များနှင့် လိုက်နာထမ်းဆောင်ရမည့် တာဝန်များကို သတ်မှတ်ရန်၊
- (ဃ) လက်ခံနိုင်သော ပတ်ဝန်းကျင်အရည်အသွေးဖြစ်စေရေးအတွက် စံချိန်စံညွှန်းများနှင့် အရည်အသွေးတိုင်းတာရေးနည်းလမ်းများ သတ်မှတ်ရန်၊
- (င) စောင့်ကြပ်ကြည့်ရှုခြင်းနှင့် အစီရင်ခံခြင်းတို့ကို ပုံမှန်ဆောင်ရွက်စေရန်၊
- (စ) စီမံကိန်းတွင် စဉ်ဆက်မပြတ် ဆောင်ရွက်သွားရမည့် ပတ်ဝန်းကျင်စီမံခန့်ခွဲရေး အစီအမံ တစ်ရပ်ကို ရေးဆွဲဆောင်ရွက်ရန်၊
- (ဆ) စောင့်ကြပ်ကြည့်ရှုမှုအစီရင်ခံစာအား (၆) လ တစ်ကြိမ် ရေးဆွဲတင်ပြရန်၊
- (ဇ) စီမံကိန်းအဆိုပြုသူသည် စီမံကိန်းအရွယ်အစား၊ တည်နေရာ၊ ဆက်သွယ်ရန်လိပ်စာ၊ လုပ်ငန်းဆောင်ရွက်မှု ရှိ/ မရှိ အခြေအနေများ ပြောင်းလဲမှုရှိပါက ဝန်ကြီးဌာနသို့ ဆက်သွယ် အကြောင်းကြားရန်၊
- (ဈ) ဤဝန်ကြီးဌာနမှ အခါအားလျော်စွာ ထုတ်ပြန်သောအမိန့်၊ ညွှန်ကြားချက်များကို လိုက်နာဆောင်ရွက်ရန်၊
- (ည) ဤပတ်ဝန်းကျင်ထိန်းသိမ်းရေးဆိုင်ရာ လိုက်နာဆောင်ရွက်မှု သက်သေခံလက်မှတ်သည် လုပ်ငန်းဆောင်ရွက်ရန်အတွက် ခွင့်ပြုမိန့်ထုတ်ပေးခြင်း မဟုတ်ဘဲ ပတ်ဝန်းကျင် ထိန်းသိမ်းရေးဆိုင်ရာ စည်းကမ်းချက်များအား လိုက်နာဆောင်ရွက်ရန်ဖြစ်ပြီး မြေ အသုံးပြုခွင့်နှင့် လုပ်ငန်းဆောင်ရွက်ခွင့်ပြုမိန့်တို့နှင့်စပ်လျဉ်း၍ သက်ဆိုင်ရာဝန်ကြီးဌာန သို့မဟုတ် အခွင့်အမိန့်ရအဖွဲ့အစည်းများ၏ မူဝါဒ၊ ဥပဒေ၊ နည်းဥပဒေများ၊ လုပ်ထုံး လုပ်နည်း၊ လမ်းညွှန်ချက်များနှင့်အညီ ရယူလိုက်နာဆောင်ရွက်ရန်၊
- (ဋ) ဤသက်သေခံလက်မှတ်သည် လုပ်ငန်းပိုင်ဆိုင်မှုနှင့် သက်ဆိုင်ခြင်းမရှိစေရ။

၂။ သက်ဆိုင်ရာ ခွင့်ပြုမိန့်ထုတ်ပေးသည့်ဌာနမှ ခွင့်ပြုမိန့် ပယ်ဖျက်လျှင်သော်လည်းကောင်း၊ သက်တမ်းတိုးပေးခြင်း မရှိလျှင်သော်လည်းကောင်း၊ ပတ်ဝန်းကျင်ထိန်းသိမ်းရေးဆိုင်ရာ လိုက်နာ ဆောင်ရွက်မှု သက်သေခံလက်မှတ် သက်တမ်းရှိစေကာမူ ဤသက်သေခံလက်မှတ်၏ သက်တမ်း သည်လည်း အလိုအလျောက် ကုန်ဆုံးသည်ဟု မှတ်ယူရမည်။



**CPP Myat Min Agro Co., Ltd. မှ အကောင်အထည်ဖော်ဆောင်ရွက်နေသည့် ပြောင်းမျိုးစေ့များ ထုတ်လုပ်ရောင်းချသည့်လုပ်ငန်း၏ စီမံကိန်းအကြောင်းအရာ**

၁။ CPP Myat Min Agro Co., Ltd. မှ ပဲခူးတိုင်းဒေသကြီး၊ ပဲခူးခရိုင်၊ ဒိုက်ဦးမြို့နယ်၊ ဘောနီကျေးရွာသစ်ကွင်း၊ ကွင်းအမှတ် (၄၂၈-အေ) ဦးပိုင်အမှတ်၊ (N-၆၁၇)၊ စက်မှုမြေ (၃၀) ဧကနှင့် လယ်ယာမြေ (၂၅၂၁.၇၆) ဧကတွင် အကောင်အထည်ဖော် ဆောင်ရွက်လျက်ရှိသည့် ပြောင်းမျိုးစေ့များ ထုတ်လုပ်ရောင်းချသည့်လုပ်ငန်းအတွက် ပတ်ဝန်းကျင်ထိန်းသိမ်းရေးဦးစီးဌာန၊ ပဲခူးတိုင်းဒေသကြီး၊ ညွှန်ကြားရေးမှူးရုံး၏ ၂၄-၆-၂၀၂၄ ရက်စွဲပါ စာအမှတ်၊ ပဲခူး/ အီးအိုင်အေ (၁၉၂၉/၂၀၂၄) ဖြင့် တင်ပြခဲ့သည့် တတိယပုဂ္ဂိုလ်အဖွဲ့အစည်း NeoTech Myanmar Co.,Ltd.မှ ပြုစုပြီး အပြီးသတ် ကနဦး ပတ်ဝန်းကျင်ဆန်းစစ်ခြင်း (IEE) အစီရင်ခံစာကို ပတ်ဝန်းကျင်ထိန်းသိမ်းရေးဆိုင်ရာ လိုက်နာဆောင်ရွက်မှု သက်သေခံလက်မှတ် (Environmental Compliance Certificate - ECC) ထုတ်ပေးခြင်းဖြစ်သည်။

၂။ စီမံကိန်းအဆိုပြုသူ။ Mr. Worasit Sittivichai Director | CPP Myat Min Agro Co., Ltd.၊ အမှတ် ၁၈ ဘီ၊ အုတ်ပုံဆိပ်လမ်း၊ ၈ ရပ်ကွက်၊ မရမ်းကုန်းမြို့နယ်၊ ရန်ကုန်တိုင်းဒေသကြီး၊ Email- [petercpf@hotmail.com](mailto:petercpf@hotmail.com)၊ ဖုန်း-၀၉ ၇၈၈၉၃၃၁၉၈ ဖြစ်ပါသည်။

၃။ စီမံကိန်းဆောင်ရွက်ပုံအဆင့်ဆင့်။ စီမံကိန်းလုပ်ငန်းဆောင်ရွက်ရာတွင် မြေပြုပြင်ခြင်း၊ ပေါင်းသတ်ဆေးဖျန်းခြင်းနှင့် မျိုးစေ့စိုက်ပျိုးခြင်း၊ ရေဖျန်းခြင်း၊ မြေဩဇာထည့်ခြင်း၊ မြေဘောင်တင်ခြင်းနှင့် ပြောင်းရိတ်သိမ်းခြင်းတို့ပါဝင်ပြီး မျိုးစေ့ထုတ်လုပ်မှုလုပ်ငန်းစဉ်တွင် ရိတ်သိမ်းပြီး ပြောင်းဖူးများအား အရည်အသွေးခွဲခြားခြင်း၊ အခြောက်ခံစက်တွင် အခြောက်ခံခြင်း၊ ပြောင်းစေ့ခြွေခြင်း၊ အခြောက်ခံစက်တွင် ထပ်မံ၍ အခြောက်ခံခြင်း၊ လေမှုတ်စက်ဖြင့် မျိုးစေ့အကျိုးပဲ့နှင့် အမှုန်အမွှားများ သန့်စင်ခြင်း၊ အရွယ်အစားရွေးချယ်ခြင်း၊ ကောင်းသောမျိုးစေ့၊ အဖျင်းစေ့နှင့်ခဲရွေးခြင်း၊ ပိုးနှင့်မှိုတို့အား ကာကွယ်ရန် ဆေးဖျန်းခြင်း၊ ထုပ်ပိုးရောင်းချခြင်းတို့ကို ဆောင်ရွက်မည်ဖြစ်ကြောင်း ဖော်ပြထားပါသည်။

၄။ အသုံးပြုကုန်ကြမ်းပစ္စည်းများ။ စီမံကိန်းလုပ်ငန်းဆောင်ရွက်ရာတွင် ပြောင်းမျိုးစေ့စိုက်ပျိုး ထုတ်လုပ်ရန် မျိုးရင်းပြောင်းမျိုးစေ့အား ထိုင်းနိုင်ငံမှဝယ်ယူတင်သွင်းပြီး၊ လုပ်ငန်းတွင်အသုံးပြုမည့် ပိုးသတ်ဆေး၊ ပေါင်းသတ်ဆေးနှင့်မြေဩဇာတို့အား ပြည်တွင်းမှ ဝယ်ယူရရှိကြောင်း၊ ကုန်ချော ပြောင်းမျိုးစေ့များအား တစ်နှစ်လျှင် စုစုပေါင်းပမာဏ (၆၈၀) တန်ခန့် ထုတ်လုပ်၍ မြန်မာနိုင်ငံ တစ်ဝန်းလုံးသို့ ဖြန့်ဖြူးရောင်းချမည်ဖြစ်ကြောင်း၊ လျှပ်စစ်စွမ်းအင်ကို မြို့နယ်လျှပ်စစ်ဓာတ်အား ဖြန့်ဖြူးရေးမှ (၅၀၀) KVA ထရန်စဖော်မာ (၂) လုံးဖြင့် ရယူသုံးစွဲပြီး လျှပ်စစ်မီးပြတ်တောက်သည့်



အချိန်တွင် ဒီဇယ်အင်ဂျင်သုံး (၄၀၀) kVA မီးစက် (၁) လုံးဖြင့်လည်းကောင်း ရယူအသုံးပြုပြီး နှစ်စဉ် လျှပ်စစ်ယူနစ် (၃၀,၅၄၃) ယူနစ်ခန့် အသုံးပြုကြောင်း၊ လုပ်ငန်းသုံးယာဉ်များနှင့် မီးစက်တွင် အသုံးပြုရန် နှစ်စဉ် ဒီဇယ်ဆီ (၇,၃၀၀) ဂါလန်ခန့် အသုံးပြုကြောင်း၊ လုပ်ငန်းလည်ပတ်ရန်အတွက် ဝန်ထမ်းစုစုပေါင်း (၅၃) ဦးရှိကြောင်း၊ မျိုးစေ့ထုတ်လုပ်မှုလုပ်ငန်းစဉ်အတွက် အလုပ်ချိန်တစ်ရက် လျှင် (၈) နာရီဖြင့် တစ်နှစ်လျှင် (၃၁၂) ရက် လုပ်ငန်းလည်ပတ်ကြောင်း၊ စိုက်ပျိုးမှုလုပ်ငန်းစဉ်တွင် အသုံးပြုရန်ရေအား ဘောနီဆည်ရေပေးဝေရေးမြောင်းမှ ရယူအသုံးပြုပြီး ဝန်ထမ်းသုံးရန်အတွက် ရေအား စီမံကိန်းဝန်း အတွင်းရှိ အဝီစိတွင်းမှရယူ၍ လစဉ် (၄၀,၃၀၂) ဂါလန်ခန့်အသုံးပြုကြောင်း ဖော်ပြထားပါသည်။

၅။ စီမံကိန်းတည်နေရာ။ (N-၆၁၇)၊ ကွင်းအမှတ် (၄၈၂-အေ) ဦးပိုင်အမှတ်၊ ဘောနီကျေးရွာ သစ်ကင်း၊ ဒိုက်ဦးမြို့နယ်၊ ပဲခူးခရိုင်၊ ပဲခူးတိုင်းဒေသကြီးရှိ စက်မှုမြေ (၃၀) ဧကနှင့် လယ်ယာမြေ (၂၅၂၀.၇၆) ဧကတွင် တည်ရှိပါသည်။



CPP Myat Min Agro Co., Ltd. မှ ပဲခူးတိုင်းဒေသကြီး၊ ပဲခူးခရိုင်၊ ဒိုက်ဦးမြို့နယ်၊ ဘောနီကျေးရွာ သစ်ကွင်း၊ ကွင်းအမှတ် (၄၈၂-အ) ဦးပိုင်အမှတ်၊ (N-၆၁၇) တွင် အကောင်အထည်ဖော် ဆောင်ရွက်လျက်ရှိသည့် ပြောင်းမျိုးစေ့များထုတ်လုပ်ရောင်းချသည့်လုပ်ငန်း၏ တည်နေရာပြမြေပုံ

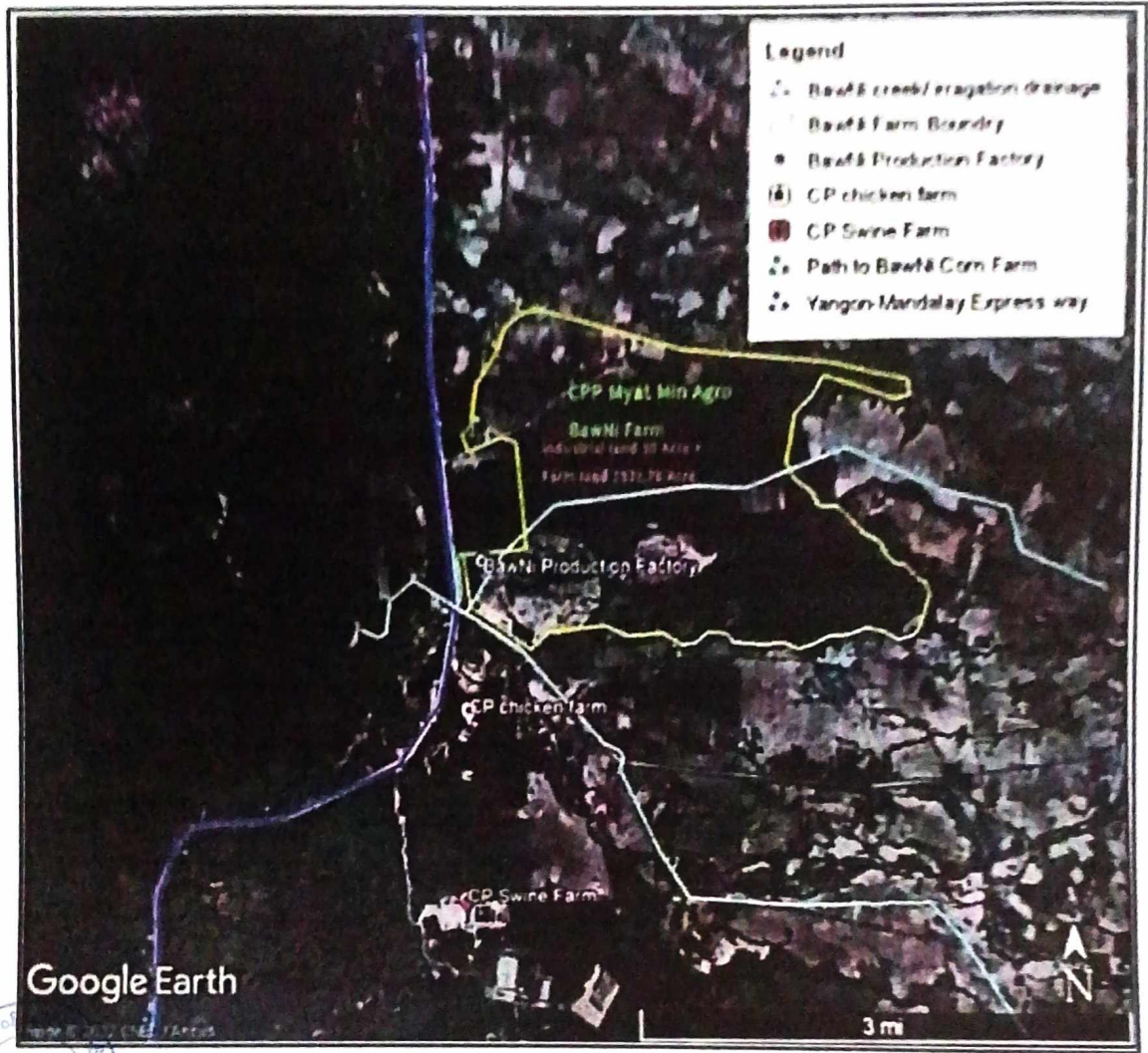

CPP Myat Min Agro Co., Ltd. မှ ပဲခူးတိုင်းဒေသကြီး၊ ပဲခူးခရိုင်၊ ဒိုက်ဦးမြို့နယ်၊ ဘောနီကျေးရွာ  
သစ်ကွင်း၊ ကွင်းအမှတ် (၄၈၂-အ) ဦးပိုင်အမှတ်၊ (N-၆၁၇) တွင် အကောင်အထည်ဖော်  
ဆောင်ရွက်လျက်ရှိသည့် ပြောင်းမျိုးစေ့များထုတ်လုပ်ရောင်းချသည့်လုပ်ငန်း၏ Building Layout  
Plan

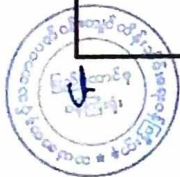
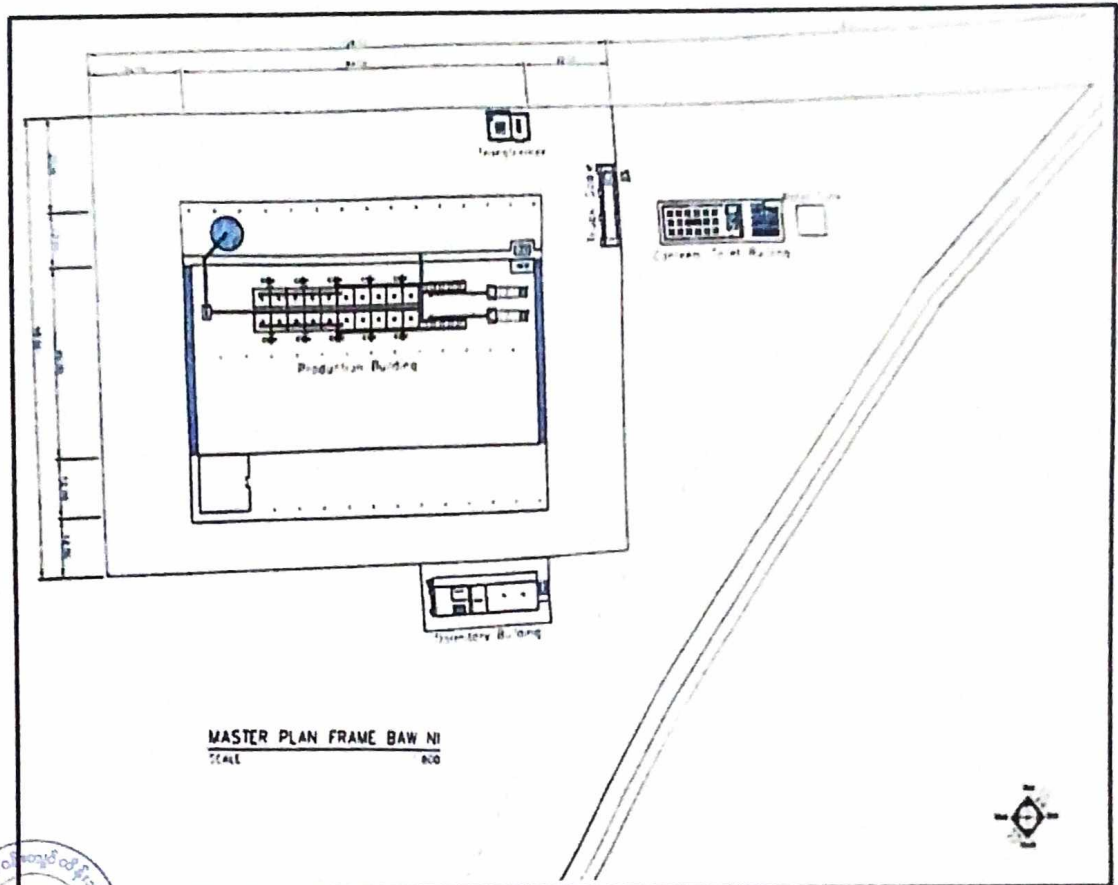

ကတိကဝတ်များ၊ စည်းကမ်းသတ်မှတ်ချက်များနှင့် အထွေထွေစည်းကမ်းများ ကနဦးပတ်ဝန်းကျင်ထိခိုက်မှုဆန်းစစ်ခြင်းအစီရင်ခံစာအရ လိုက်နာဆောင်ရွက်ရမည့်ကတိကဝတ်များ ဖြစ်။ စီမံကိန်းအဆိုပြုသူက ပဲခူးတိုင်းဒေသကြီး၊ ပဲခူးခရိုင်၊ ဒိုက်ဦးမြို့နယ်၊ ဘောနီကျေးရွာသစ်ကွင်း၊ ကွင်းအမှတ် (၄၈၂ -အေ) ဦးပိုင်အမှတ်၊ (N-၆၁၇)၊ စက်မှုမြေ (၃၀) ဧကနှင့် လယ်ယာမြေ (၂၅၂၁.၇၆) ဧကတွင် အကောင်အထည်ဖော်ဆောင်ရွက်လျက်ရှိသည့် ပြောင်းမျိုးစေ့များထုတ်လုပ်ရောင်းချသည့် လုပ်ငန်းအတွက် ပတ်ဝန်းကျင်ထိန်းသိမ်းရေးဦးစီးဌာန၊ ပဲခူးတိုင်းဒေသကြီး၊ ညွှန်ကြားရေးမှူးရုံး၏ ၂၄-၆-၂၀၂၄ ရက်စွဲပါ စာအမှတ်၊ ပဲခူး/ အီးအိုင်အေ (၁၉၂၉/၂၀၂၄) ဖြင့် တင်ပြလာသည့် ကနဦး ပတ်ဝန်းကျင်ဆန်းစစ်ခြင်း (IEE) အစီရင်ခံစာတွင် ဖော်ပြထားသည့် အောက်ပါကတိကဝတ်များကို လိုက်နာဆောင်ရွက်ရမည်-

- (က) မူဝါဒ၊ ဥပဒေနှင့် လုပ်ထုံးလုပ်နည်း။ စီမံကိန်းအဆိုပြုသူသည် ပတ်ဝန်းကျင် ထိန်းသိမ်းရေးဥပဒေ၊ ပတ်ဝန်းကျင်ထိန်းသိမ်းရေးနည်းဥပဒေများ၊ ပတ်ဝန်းကျင်ထိခိုက်မှု ဆန်းစစ်ခြင်းဆိုင်ရာ လုပ်ထုံးလုပ်နည်း၊ အမျိုးသားပတ်ဝန်းကျင်ဆိုင်ရာ အရည်အသွေး (ထုတ်လွှတ်မှု) လမ်းညွှန်ချက်များနှင့် စီမံကိန်းနှင့်သက်ဆိုင်သည့် အခြားမူဝါဒများ၊ ဥပဒေ၊ နည်းဥပဒေများကို လိုက်နာဆောင်ရွက်ရမည်။
- (ခ) စီမံကိန်းဆောင်ရွက်မည့်နည်းစဉ်။ စီမံကိန်းလုပ်ငန်းဆောင်ရွက်ရာတွင် မြေ ပြုပြင်ခြင်း၊ ပေါင်းသတ်ဆေးဖျန်းခြင်းနှင့် မျိုးစေ့စိုက်ပျိုးခြင်း၊ ရေဖျန်းခြင်း၊ မြေဩဇာ ထည့်ခြင်း၊ မြေဘောင်တင်ခြင်းနှင့် ပြောင်းရိတ်သိမ်းခြင်းတို့ပါဝင်ပြီး မျိုးစေ့ထုတ်လုပ်မှု လုပ်ငန်းစဉ်တွင် ရိတ်သိမ်းပြီး ပြောင်းဖူးများအား အရည်အသွေးခွဲခြားခြင်း၊ အခြောက်ခံ စက်တွင် အခြောက်ခံခြင်း၊ ပြောင်းစေ့ခြွေခြင်း၊ အခြောက်ခံစက်တွင် ထပ်မံ၍ အခြောက်ခံခြင်း၊ လေမှုတ်စက်ဖြင့် မျိုးစေ့အကျိုးပဲ့နှင့် အမှုန်အမွှားများ သန့်စင်ခြင်း၊ အရွယ်အစားရွေးချယ်ခြင်း၊ ကောင်းသောမျိုးစေ့၊ အဖျင်းစေ့နှင့်ခဲရွေးခြင်း၊ ပိုးနှင့်မှိုတို့အား ကာကွယ်ရန် ဆေးဖျန်းခြင်း၊ ထုတ်ပိုးရောင်းချခြင်းတို့ကို ဆောင်ရွက်မည်ဖြစ်ကြောင်း ဖော်ပြထားပါသည်။
- (ဂ) လေအရည်အသွေးစီမံခန့်ခွဲမှု။ လုပ်ငန်းလည်ပတ်ခြင်းနှင့် ပိတ်သိမ်းခြင်းကာလ အတွက် အောက်ပါအတိုင်း လိုက်နာဆောင်ရွက်ရမည်-
  - (၁) လေထုအရည်အသွေးတိုင်းတာခြင်းများ ဆောင်ရွက်ရန်၊
  - (၂) လေထုအရည်အသွေးအား သတ်မှတ်စံနှုန်း အတွင်းရှိစေရေး စီမံဆောင်ရွက်ရန်။
- (ဃ) စွန့်ပစ်ရေစီမံခန့်ခွဲမှုအစီအစဉ်။ လုပ်ငန်းလည်ပတ်ခြင်းနှင့် ပိတ်သိမ်းခြင်းကာလ အတွက် အောက်ပါအတိုင်း လိုက်နာဆောင်ရွက်ရမည်-
  - (၁) ရေမြောင်းများမှ ရေစီးရေလာကောင်းမွန်စေရေး ထိန်းသိမ်းရန်၊



- (၂) ရေသုံးစွဲမှု နည်းနိုင်သမျှ နည်းအောင် စီမံဆောင်ရွက်ရန်၊
- (၃) ရေအရင်းအမြစ်ထိန်းသိမ်းရန် သင့်လျော်သောအပင်များ စိုက်ပျိုးရန်၊
- (၄) စွန့်ပစ်ရေဆိုးများအား အမျိုးသားပတ်ဝန်းကျင်ဆိုင်ရာ အရည်အသွေး (ထုတ်လွှတ်မှု) လမ်းညွှန်ချက်အတွင်းရှိစေရေး ဆောင်ရွက်ရန်။

(င) ဆူညံသံနှင့်တုန်ခါမှုစီမံခန့်ခွဲမှုအစီအစဉ်။ လုပ်ငန်းလည်ပတ်ခြင်းနှင့် ပိတ်သိမ်းခြင်း ကာလအတွက် အောက်ပါအတိုင်း လိုက်နာဆောင်ရွက်ရမည်-

- (၁) ဆူညံသံနှင့် တုန်ခါမှုကို လျှော့ချရန်အတွက် ဆူညံသံထိန်းချုပ်ကိရိယာများ တပ်ဆင်ခြင်း၊ အကာအရံများ တပ်ဆင်ခြင်းနှင့် လေကာပင်များ စိုက်ရန်၊
- (၂) ဆူညံသောနေရာတွင် အလုပ်လုပ်နေသော အလုပ်သမားများအား အကာ အကွယ်ပစ္စည်းများ ဝတ်ဆင်စေခြင်းနှင့် ဆူညံသံအား သတ်မှတ်စံနှုန်းအတွင်း ရှိစေရန် စီမံဆောင်ရွက်ရန်။

(စ) အနံ့စိမ့်ခန့်ခွဲမှု။ အောက်ပါအတိုင်း လိုက်နာဆောင်ရွက်ရမည်-

(၁) ပြောင်းစိုက်ပျိုးသည့်လုပ်ငန်းလည်ပတ်စဉ်ကာလအတွက် အောက်ပါအတိုင်း လိုက်နာဆောင်ရွက်ရမည်-

(ကက) ပြောင်းစိုက်ပျိုးထုတ်လုပ်ခြင်းမှ အနံ့ထွက်ရှိမှုအား ထိန်းချုပ်ရန်နှင့် လျော့ချရန်အတွက် စီမံခန့်ခွဲမှုအစီအစဉ်ရေးဆွဲခြင်းနှင့် အနီး ပတ်ဝန်းကျင်သို့ ဆိုးကျိုးသက်ရောက်မှု လျော့နည်းစေရန် စီမံ ဆောင်ရွက်ရန်၊

- (ခခ) အနံ့ထွက်ရှိမှုတည်နေရာအား ရှာဖွေသတ်မှတ်ရန်၊
- (ဂဂ) အနံ့ထွက်ရှိမှုအား စောင့်ကြည့်စစ်ဆေးရန်၊
- (ဃဃ) အနံ့ထွက်ရှိမှုထိန်းချုပ်ရန်အတွက် လေသန့်စင်စနစ် တပ်ဆင်ထားရန်၊
- (ငင) အနံ့ထိန်းချုပ်ကိရိယာများအား ပုံမှန်ပြုပြင်ထိန်းသိမ်းခြင်းနှင့် စစ်ဆေး ရန်၊
- (စစ) အနံ့သက်ရောက်မှုနှင့်ပတ်သက်၍ ဒေသခံများနှင့်ချိတ်ဆက်ဆွေးနွေး ရန်၊
- (ဆဆ) အနံ့ထွက်ရှိမှု စောင့်ကြပ်ကြည့်ရှုခြင်း၊ ပြုပြင်ထိန်းသိမ်းခြင်းနှင့် တိုင်ကြားချက်တို့အား မှတ်တမ်းထားရှိခြင်းနှင့် လိုအပ်ပါက အစီရင်ခံ တင်ပြရန်၊



(ဇဇ) အနံ့စိမ့်ခန့်ခွဲမှုအစီအစဉ်အား နည်းစနစ်အသစ်များဖြင့် အချိန်အခါ



အလိုက် ပြန်လည်သုံးသပ်ခြင်းနှင့် မွမ်းမံပြင်ဆင်ရန်။

(၂) ပြောင်းမျိုးစေ့ထုတ်လုပ်သည့် လုပ်ငန်းလည်ပတ်ခြင်းနှင့် ပိတ်သိမ်းခြင်းကာလ အတွက် အောက်ပါအတိုင်း လိုက်နာဆောင်ရွက်ရမည်-

(ကက) သဘာဝပတ်ဝန်းကျင်နှင့် လိုက်လျောညီထွေမှုရှိစေရန်နှင့် အနီးအနားရှိ လူမှုအသိုင်းအဝိုင်းအပေါ် ထိခိုက်မှုအနည်းဆုံးဖြစ်စေရန် ဆောင်ရွက် ရန်၊

(ခခ) စီမံကိန်းလည်ပတ်ခြင်းမှ ထွက်ရှိသော အနံ့ဆိုးများကို ထိန်းချုပ်ခြင်း နှင့် လျော့ပါးစေရန် ဆောင်ရွက်ရန်။

(ဆ) စွန့်ပစ်ပစ္စည်းစီမံခန့်ခွဲမှု။ အောက်ပါအတိုင်း လိုက်နာဆောင်ရွက်ရမည်-

(၁) ပြောင်းစိုက်ပျိုးသည့်လုပ်ငန်းလည်ပတ်စဉ်ကာလအတွက် အောက်ပါအတိုင်း လိုက်နာဆောင်ရွက်ရမည်-

(ကက) စွန့်ပစ်အမှိုက်များအား အမျိုးအစားခွဲခြားစွန့်ပစ်ရန်၊

(ခခ) စွန့်ပစ်ပစ္စည်းထွက်ရှိမှုအား အနည်းဆုံးဖြစ်စေရေး လျှော့ချရန်၊

(ဂဂ) စွန့်ပစ်ပစ္စည်းများအား ပြန်လည်ပြုပြင်အသုံးပြုရန်၊

(ဃဃ) စိုက်ပျိုးရေးထွက်စွန့်ပစ်ပစ္စည်းများအား မြေဆွေးပြုလုပ်ရန်၊

(ငင) ဘေးအန္တရာယ်ရှိ စွန့်ပစ်ပစ္စည်းများအား ကိုင်တွယ်ခြင်း၊ သိုလှောင် ခြင်းနှင့် စွန့်ပစ်ခြင်းတို့အတွက် သက်ဆိုင်ရာ စည်းမျဉ်းစည်းကမ်း အားလုံးကို လိုက်နာဆောင်ရွက်ရန်၊

(စစ) စွန့်ပစ်ပစ္စည်းများအား စုဆောင်းရန်နှင့် သိုလှောင်သိမ်းဆည်းခြင်း တို့အတွက် သီးခြားနေရာများ သတ်မှတ်ပေးရန်၊

(ဆဆ) ဝန်ထမ်းများအား အမှိုက်စွန့်ပစ်ခြင်းနှင့်ပတ်သက်၍ လေ့ကျင့် သင်ကြားပေးရန်၊

(ဇဇ) စွန့်ပစ်အမှိုက်များအား လိုင်စင်ရအဖွဲ့အစည်းဖြင့် ချိတ်ဆက်စွန့်ပစ် ရန်နှင့် အမှိုက်စွန့်ပစ်မှု မှတ်တမ်းထားရှိရန်၊

(ညည) စွန့်ပစ်အမှိုက်စီမံခန့်ခွဲမှုအစီအစဉ်များအား လုပ်ထုံးလုပ်နည်းနှင့် ကိုက်ညီစေရန်နှင့် တိုးတက်ကောင်းမွန်စေရန် ပုံမှန်စစ်ဆေးရန်၊

(ဋဋ) စွန့်ပစ်ပစ္စည်းထွက်ရှိမှု၊ ပြန်လည်အသုံးပြုမှုနှင့် စွန့်ပစ်မှုတို့အား မှတ်တမ်းထားရှိရန်နှင့် အစီရင်ခံတင်ပြရန်၊

(ဌဌ) စနစ်တကျအမှိုက်စွန့်ပစ်စေရေး အလေ့အကျင့်များကို စဉ်ဆက်မပြတ် ကွပ်ကဲရန်နှင့် အမှိုက်ထွက်ရှိမှု လျှော့ချရန်နည်းလမ်းများအား ရှာဖွေရန်၊ စွန့်ပစ်အမှိုက်စီမံခန့်ခွဲမှုနှင့် ၎င်းတို့၏အကျိုးကျေးဇူးများအား အသိပညာ



ပေးရန်အတွက် ဒေသခံပြည်သူများနှင့် ချိတ်ဆက်ဆောင်ရွက်ရန်၊

- (ဃပ) အမှိုက်ဖိတ်စင်ကျမှုအတွက် အရေးပေါ်အစီအစဉ်များ ချမှတ်ထားရန်၊
- (ဏဏ) စွန့်ပစ်အမှိုက်စီမံခန့်ခွဲမှုဆိုင်ရာ စည်းမျဉ်းစည်းကမ်းများနှင့် ဥပဒေများကို လိုက်နာရန်။

(၂) ပြောင်းမျိုးစေ့ထုတ်လုပ်သည့် လုပ်ငန်းလည်ပတ်ခြင်းကာလအတွက် အောက်ပါအတိုင်း လိုက်နာဆောင်ရွက်ရမည်-

- (ကက) အသုံးပြုပြီးပစ္စည်းများအား စနစ်တကျသိမ်းဆည်းပြီး ပြန်လည်အသုံးပြုရန်၊
- (ခခ) ပြန်လည်ပြုပြင်အသုံးပြုခြင်းနှင့် အခြားနည်းလမ်းများဖြင့် အသုံးပြုရန်၊
- (ဂဂ) တာယာဟောင်း၊ သတ္တု၊ မသန့်ရှင်းသော အဆိပ်အတောက်နှင့် ကူးစက်နိုင်သော ပစ္စည်းများကို ပြန်လည်အသုံးပြုနိုင်စေရန် စနစ်တကျထားရှိရန်၊
- (ဃဃ) အထက်ပါနည်းလမ်းများဖြင့် ဖြေရှင်းပြီးနောက် ကျန်ရှိသောစွန့်ပစ်ပစ္စည်းများအား မြေဖို့စွန့်ပစ်ရန်၊
- (ငင) အသုံးပြုပြီးပစ္စည်းများအား စနစ်တကျသိမ်းဆည်းပြီး ပြန်လည်အသုံးပြုရန်၊
- (စစ) အထက်ပါနည်းလမ်းများဖြင့် ဖြေရှင်းပြီးနောက် ကျန်ရှိသော စွန့်ပစ်ပစ္စည်းများအား မြေဖို့ စွန့်ပစ်ရန်။

(ဇ) ဘေးအန္တရာယ်ရှိစွန့်ပစ်ပစ္စည်းစီမံခန့်ခွဲမှု။ ပြောင်းစိုက်ပျိုးသည့် လုပ်ငန်းလည်ပတ်ခြင်းနှင့် ပိတ်သိမ်းခြင်းကာလအတွက် အောက်ပါအတိုင်း လိုက်နာဆောင်ရွက်ရမည်-

- (၁) ယိုဖိတ်ခြင်းနှင့် ယိုစိမ့်ခြင်းတို့မှ ကာကွယ်ရန် အမှိုက်သိုလှောင်ရာ နေရာအား ပုံမှန်စစ်ဆေးခြင်းနှင့် ပြုပြင်ထိန်းသိမ်းရန်၊
- (၂) ဘေးအန္တရာယ်ရှိ စွန့်ပစ်ပစ္စည်းများနှင့် ပတ်သက်၍ အသိပညာပေးရန်၊
- (၃) ဘေးအန္တရာယ်ရှိ စွန့်ပစ်ပစ္စည်းများနှင့်ပတ်သက်သော မတော်တဆထိခိုက်မှုများအတွက် အရေးပေါ်တုံ့ပြန်ရေးအစီအစဉ် ချမှတ် ဆောင်ရွက်ရန်၊
- (၄) ဘေးအန္တရာယ်ရှိ စွန့်ပစ်အမှိုက်များအား လိုင်စင်ရအဖွဲ့အစည်းဖြင့် ချိတ်ဆက်စွန့်ပစ်ခြင်းနှင့် အမှိုက်စွန့်ပစ်မှု မှတ်တမ်းထားရှိရန်၊
- (၅) ဘေးအန္တရာယ်ရှိ စွန့်ပစ်ပစ္စည်းထွက်ရှိမှု၊ သိုလှောင်ထားရှိမှု၊ သယ်ယူမှုနှင့် စွန့်ပစ်မှုတို့အား မှတ်တမ်းထားရှိခြင်းနှင့် အစီရင်ခံတင်ပြရန်၊
- (၆) ဘေးအန္တရာယ်ရှိ စွန့်ပစ်ပစ္စည်းစီမံခန့်ခွဲမှုအစီအစဉ်အား နည်းစနစ်အသစ်များဖြင့်



အချိန်အခါအလိုက် ပြန်လည်သုံးသပ်ရန်၊

- (၇) ဘေးအန္တရာယ်ရှိ စွန့်ပစ်အမှိုက်စီမံခန့်ခွဲမှုဆိုင်ရာ စည်းမျဉ်းစည်းကမ်းများနှင့် ဥပဒေများကို လိုက်နာရန်၊
- (၈) ဘေးအန္တရာယ်ရှိစွန့်ပစ်အမှိုက်စီမံခန့်ခွဲမှု အလေ့အထများနှင့်ပတ်သက်၍ ပွင့်လင်းမြင်သာမှုရှိစေရန်နှင့် စိုးရိမ်မှုများကို ဖြေရှင်းရန် ဒေသခံပြည်သူများဖြင့် ချိတ်ဆက်ဆောင်ရွက်ရန်။

(ဈ) စွမ်းအင်သုံးစွဲမှုစီမံခန့်ခွဲမှုအစီအစဉ်။ လုပ်ငန်းလည်ပတ်ခြင်းကာလအတွက် အောက်ပါအတိုင်း လိုက်နာဆောင်ရွက်ရမည်-

- (၁) စွမ်းအင်သုံးစွဲမှုအား မှတ်တမ်းထားရှိရန်၊
- (၂) စွမ်းအင်သုံးစွဲမှု စာရင်းစစ်ဆေးရန်၊
- (၃) စွမ်းအင်သုံးစွဲမှုစီမံခန့်ခွဲမှုအစီအစဉ်အား ချမှတ်ဆောင်ရွက်ရန်၊
- (၄) စွမ်းအင်သုံးစွဲမှုနည်းပါးသော နည်းလမ်းများအား အသုံးပြုရန်။

(ည) လုပ်ငန်းခွင်ကျန်းမာရေးနှင့်ဘေးကင်းလုံခြုံရေးစီမံခန့်ခွဲမှုအစီအစဉ်။ လုပ်ငန်း လည်ပတ်ခြင်းနှင့် ပိတ်သိမ်းခြင်းကာလအတွက် အောက်ပါအတိုင်း လိုက်နာဆောင်ရွက် ရမည်-

- (၁) ကျန်းမာရေးစစ်ဆေးမှု ပြုလုပ်ပေးရန်၊
- (၂) အရေးပေါ်အခြေအနေများအတွက် ဆေးခန်းတွင် ကုသမှုပြုလုပ်ပေးခြင်းနှင့် လိုအပ်ပါက ဆေးရုံသို့ ပို့ဆောင်ပေးရန်၊
- (၃) စွန့်ပစ်ရေအတွက် ကွန်ကရစ်ရေမြောင်းများ ပြုလုပ်ပေးရန်၊
- (၄) ရေမြောင်းများအား တစ်လလျှင် တစ်ကြိမ် စုပေါင်းသန့်စင်ပေးရန်၊
- (၅) သဘာဝဘေးအန္တရာယ် ကြိုတင်ကာကွယ်ရေးအစီအစဉ် ရေးဆွဲထားရှိရန်၊
- (၆) မုန်တိုင်းဘေးကင်းရေး အစီအစဉ် ရေးဆွဲထားရှိရန်၊
- (၇) မီးဘေးအန္တရာယ် ဘေးကင်းရေးအစီအစဉ် ရေးဆွဲထားရှိရန်။

(ဋ) ယာဉ်သွားလာမှုစီမံခန့်ခွဲမှုအစီအစဉ်။ လုပ်ငန်းလည်ပတ်ခြင်းကာလအတွက် အောက်ပါအတိုင်း လိုက်နာဆောင်ရွက်ရမည်-

- (၁) ယာဉ်အသုံးပြုမှု အကြိမ်ရေအား တွက်ချက်ရန်၊
- (၂) ယာဉ်သွားလာမှု အကြိမ်ရေကို လျှော့ချရန်နှင့် စီမံခန့်ခွဲရန်၊
- (၃) စက်ပစ္စည်းများနှင့်ယာဉ်များကို စွမ်းဆောင်ရည်ပြည့်မီစေရန် ပြုပြင်ထိန်းသိမ်းမှု များ ဆောင်ရွက်ရန်။



- (၄) ကုန်ပစ္စည်းများ သယ်ယူပို့ဆောင်ရာတွင် သက်ဆိုင်ရာဌာနမှ သတ်မှတ်ထားသော စည်းကမ်းများအား လိုက်နာဆောင်ရွက်ရန်၊
- (၅) သယ်ယူပို့ဆောင်ရေးလုပ်ငန်းများအား နေ့အချိန်တွင်သာ ဆောင်ရွက်ရန်၊
- (၆) ယာဉ်စည်းကမ်း၊ ဥပဒေ၊ နည်းဥပဒေများနှင့် လုပ်ထုံးလုပ်နည်းများအား အပြည့်အဝ လိုက်နာရန်။

(၄) အရေးပေါ်တုံ့ပြန်မှုနှင့်သင်တန်းပေးခြင်းစီမံခန့်ခွဲမှုအစီအစဉ်။ လုပ်ငန်းလည်ပတ်ခြင်းကာလအတွက် အောက်ပါအတိုင်း လိုက်နာဆောင်ရွက်ရမည်-

- (၁) သဘာဝဘေးအန္တရာယ် ကြိုတင်ကာကွယ်ရေးအစီအစဉ် ရေးဆွဲထားရှိရန်၊
- (၂) မုန်တိုင်းဘေးကင်းရေးအစီအစဉ် ရေးဆွဲထားရှိရန်၊
- (၃) မီးဘေးအန္တရာယ် ဘေးကင်းရေးအစီအစဉ် ရေးဆွဲထားရှိရန်။

(၅) စောင့်ကြပ်ကြည့်ရှုမှုအစီအစဉ်။ အောက်ပါအတိုင်း လိုက်နာဆောင်ရွက်ရမည်-

- (၁) လေထုအရည်အသွေးနှင့်ပတ်သက်၍ စီမံကိန်းတည်ဆောက်မည့် တည်နေရာတွင် PM<sub>10</sub>၊ PM<sub>2.5</sub>၊ TSP၊ NO<sub>2</sub>၊ SO<sub>2</sub>၊ CO<sub>2</sub>၊ CO၊ O<sub>3</sub> စသည့် Parameter များအား နှစ်စဉ်တိုင်းတာစောင့်ကြပ်ကြည့်ရှုရန်၊
- (၂) စွန့်ပစ်ရေအရည်အသွေးနှင့် စပ်လျဉ်း၍ BOD၊ COD၊ Heavy metals၊ Hg၊ pH၊ Total coliform၊ Bacteria၊ Total nitrogen၊ Total organochlorine၊ pesticides စသည့် Parameter များအား နှစ်စဉ်တိုင်းတာစောင့်ကြပ်ကြည့်ရှုရန်၊
- (၃) ဆူညံသံနှင့်စပ်လျဉ်း၍ နှစ်စဉ်တိုင်းတာစောင့်ကြပ်ကြည့်ရှုရန်၊
- (၄) စွန့်ပစ်အမှိုက်အား စီမံကိန်းတည်ဆောက်ခြင်းကာလ၊ ပိတ်သိမ်းကာလနှင့် လုပ်ငန်းလည်ပတ်ခြင်းကာလတို့တွင် စီမံကိန်းဧရိယာအတွင်းရှိ အမှိုက်ထွက်ရှိသည့် နေရာများတွင် လစဉ်စောင့်ကြပ်ကြည့်ရှုရန်၊
- (၅) လုပ်ငန်းခွင်ဘေးအန္တရာယ်ကင်းရှင်းရေးနှင့် စပ်လျဉ်း၍ အရေးပေါ်ကျန်းမာရေးစောင့်ရှောက်မှု ပစ္စည်းများထားရှိခြင်း၊ ကျန်းမာရေးစစ်ဆေးခြင်း၊ မိလ္လာစနစ်၊ တစ်ကိုယ်ရေသုံး အကာအကွယ်ပစ္စည်းများ ထောက်ပံ့ပေးခြင်းတို့ကို နေ့စဉ်၊ လစဉ်၊ နှစ်စဉ် စောင့်ကြပ်ကြည့်ရှုရန်။

(ဃ) အများပြည်သူနှင့်တိုင်ပင်ဆွေးနွေးခြင်း။ အများပြည်သူနှင့် တိုင်ပင်ဆွေးနွေးခြင်းနှင့် စပ်လျဉ်း၍ ဒေသဖွံ့ဖြိုးရေးလုပ်ငန်းများဆောင်ရွက်ရာတွင် သက်ဆိုင်ရာဒေသရှိ ဌာနဆိုင်ရာများနှင့် ပူးပေါင်းဆောင်ရွက်ရန်၊ မြို့နယ်ဖွံ့ဖြိုးတိုးတက်ရေးစီမံကိန်းများနှင့် ချိတ်ဆက်ဆောင်ရွက်ရန်နှင့် စီမံကိန်းအနီးရှိ ဒေသခံပြည်သူများ၊ ဆက်စပ်ပတ်သက်



သူများနှင့် စဉ်ဆက်မပြတ် တွေ့ဆုံဆွေးနွေးပြီး ၎င်းတို့၏ အကြံပြုချက်နှင့် လိုလားချက်များအား အလေးထားပေါင်းစပ်ဆောင်ရွက်ရမည်။

(ဏ) တာဝန်ယူဆောင်ရွက်မည့်အဖွဲ့အစည်းများ။ ပတ်ဝန်းကျင်စီမံခန့်ခွဲမှုအစီအစဉ်၊ စောင့်ကြပ်ကြည့်ရှုခြင်းအစီအစဉ်နှင့် လုပ်ငန်းပိတ်သိမ်းခြင်းအစီအစဉ်တို့အတွက် တာဝန်ယူဆောင်ရွက်မည့်အဖွဲ့အစည်းတို့အား အစီရင်ခံစာ၌ ဖော်ပြထားသည့်အတိုင်း ဖွဲ့စည်းဆောင်ရွက်ရမည်။

(တ) လျာထားအသုံးစရိတ်။ အစီရင်ခံစာပါ ပတ်ဝန်းကျင်စီမံခန့်ခွဲမှုအစီအစဉ်အတွက် အသုံးပြုမည့် လျာထားအသုံးစရိတ်အား အောက်ပါကတိကဝတ်အတိုင်း ဆောင်ရွက်ရန်နှင့် လုံလောက်မှုမရှိပါက ထပ်မံဖြည့်တင်းဆောင်ရွက်ရမည်-

(၁) စီမံကိန်းလည်ပတ်ခြင်းကာလအတွက် အောက်ပါအတိုင်း ဆောင်ရွက်မည် ဖြစ်ကြောင်း ဖော်ပြထားပါသည်-

(က) ပတ်ဝန်းကျင်စီမံခန့်ခွဲမှုအစီအစဉ်အတွက် နှစ်စဉ်ရန်ပုံငွေ (၁၀,၀၀၀,၀၀၀) ကျပ် သုံးစွဲမည်ဖြစ်ရန်၊

(ခ) စောင့်ကြပ်ကြည့်ရှုမည့်အစီအစဉ်အတွက် နှစ်စဉ် ရန်ပုံငွေ (၁၂,၅၀၀,၀၀၀) ကျပ် သုံးစွဲမည်ဖြစ်ရန်၊

(ဂ) လုပ်ငန်းစုစုပေါင်းအမြတ်ငွေ၏ (၂) % အား ဒေသဖွံ့ဖြိုးမှုနှင့် လူမှုစီးပွားတိုးတက်ရေးအတွက် သုံးစွဲမည်ရန်။

(၂) စီမံကိန်းဖျက်သိမ်းခြင်းကာလအတွက် အောက်ပါအတိုင်း ဆောင်ရွက်မည် ဖြစ်ကြောင်း ဖော်ပြထားပါသည်-

(က) ပတ်ဝန်းကျင်စီမံခန့်ခွဲမှုအစီအစဉ်အတွက် နှစ်စဉ်ရန်ပုံငွေ (၄,၀၀၀,၀၀၀) ကျပ် သုံးစွဲရန်၊

(ခ) စောင့်ကြပ်ကြည့်ရှုမည့်အစီအစဉ်အတွက် နှစ်စဉ်ရန်ပုံငွေ (၃,၈၀၀,၀၀၀) ကျပ် သုံးစွဲရန်။

(ထ) လုပ်ငန်းပိတ်သိမ်းခြင်း။ လုပ်ငန်းပိတ်သိမ်းခြင်းကို ဆက်စပ်ဌာနဆိုင်ရာများ၏ ညွှန်ကြားချက်များအတိုင်း လိုက်နာဆောင်ရွက်ပြီး အထွေထွေအုပ်ချုပ်ရေးဦးစီးဌာနနှင့် သယံဇာတနှင့် သဘာဝပတ်ဝန်းကျင်ထိန်းသိမ်းရေးဝန်ကြီးဌာနသို့ ပိတ်သိမ်းခြင်း မဆောင်ရွက်မီ တစ်လကြိုတင်၍ ပိတ်သိမ်းမည့် အစီအစဉ်ကို တင်ပြရမည်။

ပတ်ဝန်းကျင်နှင့်လူမှုရေးစီမံခန့်ခွဲမှုဆိုင်ရာလိုက်နာဆောင်ရွက်ရမည့်စည်းကမ်းသတ်မှတ်ချက်များ

၇။ စီမံကိန်းအဆိုပြုသူသည် အထက်အပိုဒ် (၆) တွင် ဖော်ပြထားသော ကနဦးပတ်ဝန်းကျင်



ဆန်းစစ်ခြင်းအစီရင်ခံစာအရ အကောင်အထည်ဖော်ဆောင်ရွက်ရမည့် ကတိကဝတ်များအပြင် အောက်ဖော်ပြပါ စည်းကမ်းချက်များ၊ သတ်မှတ်ချက်များကိုလည်း အပြည့်အဝ လိုက်နာဆောင်ရွက် ရမည်-

(က) မူဝါဒ၊ဥပဒေ၊ မဟာဗျူဟာနှင့် ပင်မလုပ်ငန်း အစီအစဉ်ပါ စည်းကမ်းသတ်မှတ်ချက် များ၊ အမျိုးသားပတ်ဝန်းကျင်ရေးရာမူဝါဒ၊ မြန်မာနိုင်ငံရာသီဥတုပြောင်းလဲမှုဆိုင်ရာ မူဝါဒ၊ မြန်မာနိုင်ငံရာသီဥတုပြောင်းလဲမှုဆိုင်ရာ မဟာဗျူဟာ၊ မြန်မာနိုင်ငံရာသီဥတု ပြောင်းလဲမှုဆိုင်ရာ ပင်မလုပ်ငန်းစဉ် (၂၀၁၈-၂၀၃၀)၊ မြန်မာနိုင်ငံအမျိုးသားအဆင့် စွန့်ပစ်ပစ္စည်း စီမံခန့်ခွဲမှုမဟာဗျူဟာနှင့် ပင်မလုပ်ငန်း အစီအစဉ်(၂၀၂၀)တို့နှင့် စပ်လျဉ်း၍ အောက်ပါအတိုင်း လိုက်နာဆောင်ရွက်ရမည်-

- (၁) မြန်မာနိုင်ငံရာသီဥတု ပြောင်းလဲမှုဆိုင်ရာ မူဝါဒ၊ မြန်မာနိုင်ငံရာသီဥတု ပြောင်းလဲမှုဆိုင်ရာ မဟာဗျူဟာ၊ မြန်မာနိုင်ငံရာသီဥတုပြောင်းလဲမှုဆိုင်ရာ ပင်မလုပ်ငန်းအစီအစဉ်နှင့်အညီ ရာသီဥတုပြောင်းလဲမှုကြောင့် ဖြစ်ပေါ်လာ နိုင်သည့် ရေကြီးခြင်း၊ မြေပြိုခြင်း၊ ငလျင်လှုပ်ခြင်း ကဲ့သို့သော ဘေးအန္တရာယ် များအတွက် အစီအမံများရေးဆွဲ၍ ကြိုတင်ပြင်ဆင် ဆောင်ရွက်ရမည်၊
- (၂) စီမံကိန်းမှထွက်ရှိလာမည့် ပလတ်စတစ်စွန့်ပစ်ပစ္စည်းများ၊ မိလ္လာအညစ် အကြေးများ၊ ဓာတုဗေဒစွန့်ပစ်ပစ္စည်းများ၊ စက်မှုလုပ်ငန်းများမှ ထွက်ရှိလာသော စွန့်ပစ်ပစ္စည်းများအား စနစ်တကျစွန့်ပစ်ရန်နှင့် လဟာပြင်မီးရှို့မှုပျောက်ရေး ဆောင်ရွက်ရမည်၊
- (၃) စွန့်ပစ်ပစ္စည်းများအား သက်ဆိုင်ရာက စွန့်ပစ်ပစ္စည်းစုပုံစွန့်ပစ်ရန် သတ်မှတ် ထားသော နေရာများတွင် ဘေးအန္တရာယ်ကင်းရှင်းစွာ စွန့်ပစ်ဆောင်ရွက်ရမည်၊
- (၄) စွန့်ပစ်ပစ္စည်းများအား သိမ်းဆည်းခြင်း၊ သယ်ယူပို့ဆောင်ခြင်း၊ စွန့်ပစ်ခြင်း တို့နှင့်ပတ်သက်၍ ပြန့်ကျဲထွက်ကျမှု၊ အနံ့အသက်ဆိုးများ ထွက်ရှိမှု၊ ဆူညံမှု၊ တုန်ခါမှုတို့ မရှိစေရေး လိုက်နာဆောင်ရွက်ရမည်၊
- (၅) စီမံကိန်းမှ ထွက်ရှိသော စွန့်ပစ်ပစ္စည်းနှင့် ဘေးအန္တရာယ်ရှိ စွန့်ပစ်ပစ္စည်းများ စီမံဆောင်ရွက်ထားရှိမှုကို စောင့်ကြပ်ကြည့်ရှုစစ်ဆေးနိုင်ရေးအတွက် စွန့်ပစ် ပစ္စည်းဆိုင်ရာ မှတ်တမ်းပုံစံထားရှိဆောင်ရွက်ရမည်၊
- (၆) ဘေးအန္တရာယ်ရှိ စွန့်ပစ်ပစ္စည်းများနှင့် စီမံကိန်းလုပ်ငန်းများမှ ထွက်ရှိလာသော စွန့်ပစ်ပစ္စည်းများအတွက် ပတ်ဝန်းကျင်နှင့်သဟဇာတ ဖြစ်စေသော စီမံခန့်ခွဲမှု စနစ်ကို တိုးမြှင့်ဆောင်ရွက်ရမည်၊

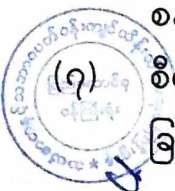

(၇) စီမံကိန်းမှထွက်ရှိလာမည့် စွန့်ပစ်ပစ္စည်းများနှင့်ပတ်သက်၍ ထွက်ရှိမှုလျှော့ချ ခြင်း၊ ပြန်လည်သုံးစွဲခြင်း၊ ပြန်လည်ပြုပြင်ထုတ်လုပ်ခြင်းဖြင့် စွန့်ပစ်ပစ္စည်း

ထွက်ရှိမှုများကို ကာကွယ်ဆောင်ရွက်ရမည်။

(၈) စီမံကိန်းမှထွက်ရှိလာမည့် စွန့်ပစ်ပစ္စည်းများစီမံခန့်ခွဲမှုအတွက် အစဉ်လည်ပတ် နေသည့် ရန်ပုံငွေထားရှိဆောင်ရွက်ရမည်။

(ခ) စံချိန်စံညွှန်းစည်းကမ်းသတ်မှတ်ချက်များ။ စံချိန်စံညွှန်းသတ်မှတ်ချက်များနှင့် စပ်လျဉ်း၍ အောက်ပါအတိုင်း လိုက်နာဆောင်ရွက်ရမည်-

(၁) လေအရည်အသွေး၊ ဆူညံသံ၊ အလုပ်စခန်းများ၊ မိလ္လာစနစ်များ၊ အိမ်တွင်း ရေဆိုးများနှင့်စပ်လျဉ်း၍ အမျိုးသားပတ်ဝန်းကျင်ဆိုင်ရာ အရည်အသွေး (ထုတ်လွှတ်မှု) လမ်းညွှန်ချက်၊ အထွေထွေလမ်းညွှန်ချက်ပါ သတ်မှတ်ချက် နှင့်အညီ လိုက်နာဆောင်ရွက်ရမည်။

(၂) ဆူညံသံအတွက် စီမံကိန်း ဧရိယာပြင်ပရှိ အနီးဆုံးလက်ခံသည့် နေရာတွင် အခြေခံအဆင့်မှ အများဆုံးမြင့်တက်မှု ၃ dBA ထက် မကျော်လွန်စေရေး လိုက်နာဆောင်ရွက်ရမည်။

(၃) စီမံကိန်းနှင့်ဆက်စပ်သော အခြားသက်ဆိုင်ရာ မူဝါဒ၊ ဥပဒေနှင့် သတ်မှတ် ချက်များကို လိုက်နာဆောင်ရွက်ရမည်။

(၄) စီမံကိန်းနှင့် စပ်လျဉ်း၍ သက်ဆိုင်ရာ ဝန်ကြီးဌာန၏ ဥပဒေ၊ နည်းဥပဒေများ၊ လုပ်ထုံးလုပ်နည်းများအား လိုက်နာဆောင်ရွက်ရန်နှင့် ခွင့်ပြုမိန့်ရယူ ဆောင်ရွက် သွားရမည်။

(၅) စီမံကိန်းလုပ်ငန်းနှင့်ဆက်စပ်သော အခြားသက်ဆိုင်ရာ မူဝါဒ၊ ဥပဒေနှင့် သတ်မှတ်ချက်များကို လိုက်နာဆောင်ရွက်ရမည်။

(ဂ) ဇီဝမျိုးစုံမျိုးကွဲစီမံခန့်ခွဲရေးဆိုင်ရာစည်းကမ်းသတ်မှတ်ချက်များ။ ဇီဝမျိုးစုံမျိုးကွဲစီမံ ခန့်ခွဲမှုအစီအစဉ်နှင့်စပ်လျဉ်း၍ အလုပ်သမားများမှ တောရိုင်းတိရစ္ဆာန်များအား ဖမ်းဆီးခြင်း၊ ဝယ်ယူခြင်း၊ တရားမဝင်သစ်ခုတ်ခြင်းများမရှိစေရေး ကြပ်မတ်ဆောင်ရွက် ရမည်။

(ဃ) ကျန်းမာရေးနှင့်လုပ်ငန်းခွင်ဘေးအန္တရာယ်ကင်းရှင်းရေးဆိုင်ရာ စည်းကမ်းသတ်မှတ် ချက်များ။ ကျန်းမာရေးနှင့် လုပ်ငန်းခွင်ဘေးအန္တရာယ်ကင်းရှင်းရေးဆိုင်ရာ စည်းကမ်းချက်များနှင့်စပ်လျဉ်း၍ စီမံကိန်းလုပ်ငန်းကြောင့် ထိခိုက်ခံစားရမည့် ဒေသခံများ အတွက် ပညာရေး၊ ကျန်းမာရေးစောင့်ရှောက်မှု၊ အခြေခံအဆောက်အအုံ ဖွံ့ဖြိုး တိုးတက်ရေး၊ အလုပ်အကိုင်ခန့်ထားခြင်း၊ ရေရှည်လူမှုစီးပွားရေး ဖွံ့ဖြိုးတိုးတက်စေရေး



တို့ကို ဆောင်ရွက်ပေးရန်နှင့် ဝန်ထမ်းများ၏ ကျန်းမာရေးနှင့် ဘေးအန္တရာယ်ကင်းရှင်းရေး တို့ကို ဆောင်ရွက်ရမည်။

(င) ဒေသခံများနှင့်တိုင်ပင်ဆွေးနွေးခြင်းဆိုင်ရာစည်းကမ်းသတ်မှတ်ချက်များ။ စီမံကိန်း အဆိုပြုသူသည် ဒေသခံများနှင့် တိုင်ပင်ဆွေးနွေးခြင်းလုပ်ငန်းစဉ်များနှင့် စပ်လျဉ်း၍ အောက်ပါအချက်များကို လိုက်နာဆောင်ရွက်ရမည်-

- (၁) ဘေးအန္တရာယ်ရှိ လုပ်ငန်းများအပါအဝင် တည်ဆောက်ရေးလုပ်ငန်းများနှင့် ဆောင်ရွက်မည့်လုပ်ငန်းများကို ဒေသခံပြည်သူများသို့ ကြိုတင်အသိပေး ဆောင်ရွက်ရန်၊
- (၂) တည်ဆောက်ရေးကာလအတွင်း ယာဉ်သွားလာမှု လမ်းကြောင်းများ၊ ယာဉ် သွားလာမှုကြောင့် ဖြစ်နိုင်သောအနှောင့်အယှက်များ၊ ပတ်ဝန်းကျင်သာယာမှု အပေါ် ထိခိုက်မှုများနှင့်စပ်လျဉ်း၍ သက်ဆိုင်ရာဒေသခံများသို့ ကြိုတင်အသိ ပေးရန်၊
- (၃) ဒေသခံပြည်သူများနှင့် တိုင်ပင်ဆွေးနွေးခြင်း၊ ပူးပေါင်းပါဝင်စေခြင်း၊ နစ်နာမှု ဖြေရှင်းရေးလုပ်ငန်းစဉ်များကို လုပ်ငန်းဆောင်ရွက်နေစဉ်အတွင်းအကောင်အထည် ဖော်ဆောင်ရွက်သွားရန်။

(စ) အစီရင်ခံတင်ပြခြင်းဆိုင်ရာ စည်းကမ်းသတ်မှတ်ချက်များ။ ပတ်ဝန်းကျင်နှင့် လူမှုရေး ဆိုင်ရာစီမံခန့်ခွဲမှုအစီအစဉ်များ၊ စောင့်ကြပ်ကြည့်ရှုရေးအစီအစဉ်များ အကောင် အထည်ဖော်ဆောင်ရွက်ခြင်းနှင့်စပ်လျဉ်း၍ အောက်ပါကိစ္စရပ်များ ဖြစ်ပွားပါက ဝန်ကြီးဌာနသို့ နှောင့်နှေးမှုမရှိစေဘဲ အစီရင်ခံတင်ပြရမည်-

- (၁) ပစ္စည်းကိရိယာများ သို့မဟုတ် နည်းစနစ်များ မှားယွင်းအလုပ်လုပ်ခြင်း၊ ပျက်စီးခြင်း သို့မဟုတ် အလုပ်မလုပ်တော့ခြင်း၊
- (၂) သိသာထင်ရှားသော ညစ်ညမ်းမှုဖြစ်ပေါ်စေခဲ့သော သို့မဟုတ် ဖြစ်ပေါ်နေ စေသော သို့မဟုတ် ဖြစ်ပေါ်စေနိုင်သော မတော်တဆမှုတစ်ခု ဖြစ်ပွားခြင်း သို့မဟုတ် ထုတ်လွှတ်မှု ကန့်သတ်တန်ဖိုးဖြင့် ထိန်းချုပ်ထားခြင်း မရှိသည့် အရာဝတ္ထုတစ်ခု ထုတ်လွှတ်ခြင်း၊
- (၃) သတ်မှတ်ဖော်ပြထားသည့် ကန့်သတ်တန်ဖိုး တစ်ခုခုကို ကျော်လွန်ခြင်း၊
- (၄) ပတ်ဝန်းကျင်နှင့် သက်ရှိတို့၏ကျန်းမာရေးတို့အပေါ် သိသာထင်ရှားသော ဆိုးကျိုးသက်ရောက်မှုများဖြစ်ပေါ်ခြင်း၊

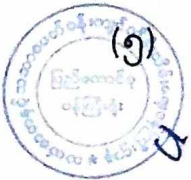

(၅) စီမံကိန်းအဆိုပြုသူသည် ယင်း၏တာဝန်များပျက်ကွက်မှု သို့မဟုတ် အခြား လုပ်ငန်းများဆောင်ရွက်ရန် ပျက်ကွက်မှု သို့မဟုတ် ပတ်ဝန်းကျင်ထိန်းသိမ်းရေး



ဆိုင်ရာလိုက်နာဆောင်ရွက်မှု သက်သေခံလက်မှတ်နှင့် ကနဦးပတ်ဝန်းကျင် ဆန်းစစ်ခြင်း အစီရင်ခံစာပါအတိုင်း လိုက်နာဆောင်ရွက်ရန် ပျက်ကွက်မှုများကို ဖြစ်နိုင်သမျှ ဆောလျင်စွာ ဝန်ကြီးဌာနသို့ စာဖြင့်အသိပေး တင်ပြရမည်။ ပျက်ကွက်မှု တစ်ရပ်ရပ်ကြောင့် အန္တရာယ်ဖြစ်စေနိုင်သော ပတ်ဝန်းကျင်အပေါ် သက်ရောက်မှု ဖြစ်လာနိုင်သည့် အကြောင်းကိစ္စရပ် သို့မဟုတ် ဝန်ကြီးဌာနက အမြန်သိရှိရန် လိုအပ်သည့် အကြောင်းကိစ္စရပ်ကို (၂၄)နာရီအတွင်း လည်းကောင်း၊ အခြားအကြောင်းကိစ္စရပ်များ အားလုံးတွင် စီမံကိန်းအဆိုပြုသူက ယင်းဖြစ်စဉ်ဖြစ်ရပ်ကို စတင်သိရှိသည့်အချိန်မှ (၇) ရက်အတွင်း လည်းကောင်း ဝန်ကြီးဌာနသို့ အသိပေးတင်ပြရမည်။

(၆) စီမံကိန်း၏ အရွယ်အစား၊ နယ်ပယ်အတိုင်းအတာ၊ တည်နေရာ၊ အခင်းအကျင်း၊ နည်းပညာ၊ ကြိုတင်မျှော်မှန်းနိုင်သော ဆိုးကျိုးသက်ရောက်မှုကြောင့် ဖြစ်လာသည့်အန္တရာယ်၊ ထုတ်လုပ်မှုနည်းလမ်း သို့မဟုတ် ညစ်ညမ်းမှုတို့ကို တားဆီးရန် သို့မဟုတ် လျှော့ချရန် ဆောင်ရွက်မှုတို့တွင် အဓိကပြောင်းလဲခြင်း သို့မဟုတ် တိုးချဲ့ခြင်း သို့မဟုတ် ဒုတိယ တိုးချဲ့ဆောင်ရွက်ရန် အဆိုပြုခြင်း ဖြစ်ပါက စီမံကိန်းအဆိုပြုသူသည် သတ်မှတ်ထားသော အချိန်ဇယားအတွင်း ပြောင်းလဲမှုများ၏ သတင်းအချက်အလက်များနှင့်အတူ ဝန်ကြီးဌာနသို့ တင်ပြရမည်။

(၇) စီမံကိန်းဧရိယာအတွင်းတွင် မမျှော်လင့်သော ဘေးအန္တရာယ်များကြောင့် လည်းကောင်း၊ ပတ်ဝန်းကျင်နှင့် လူမှုရေးအခြေအနေပြောင်းလဲမှုများကြောင့် လည်းကောင်း၊ ဖြစ်ပေါ်လာနိုင်သည့် ထိခိုက်မှုများအပေါ် မူတည်၍ သက်ဆိုင်ရာ ကဏ္ဍအလိုက် စီမံခန့်ခွဲမှုအစီအစဉ်များအား ဝန်ကြီးဌာနသို့ ပြန်လည်တင်ပြရမည်။

(၈) စောင့်ကြပ်ကြည့်ရှုမှုအစီရင်ခံစာတင်ပြရာတွင် အောက်ပါအချက်များ ပြည့်စုံစွာ တင်ပြရမည်-

(ကက) စည်းကမ်းချက်များအားလုံးကို လိုက်နာကြောင်း သက်သေခံစာရွက် စာတမ်းအထောက်အထားများ၊

(ခ ခ) ပတ်ဝန်းကျင်စီမံခန့်ခွဲမှုအစီအစဉ် အကောင်အထည်ဖော်မှုအတွက် တင်ပြထားသည့် အကောင်အထည်ဖော်မှုဇယားအတိုင်း ဆောင်ရွက် ရာတွင် အစီရင်ခံသည့်အချိန်အထိတိုးတက်မှု၊



(ဂ ဂ) ပတ်ဝန်းကျင်စီမံခန့်ခွဲမှုအစီအစဉ်အား အကောင်အထည်ဖော်ရာတွင် တွေ့ကြုံရသော အခက်အခဲများ၊ ယင်းအခက်အခဲများကို ကုစားရန်

အကြံပြုချက်များနှင့် အလားတူအခက်အခဲများ၊ အနာဂတ်တွင် တွေ့ကြုံရနိုင်မှုကို တားဆီးကာကွယ်ရန် သို့မဟုတ် ရှောင်လွှဲရန် အဆိုပြုသည့် ဆောင်ရွက်မှုများ၊

(ဃဃ) ပတ်ဝန်းကျင်စီမံခန့်ခွဲမှုအစီအစဉ်ကို လိုက်နာဆောင်ရွက်ရန် ပျက်ကွက်သည့် အကြိမ်နှင့် အမျိုးအစား၊ အဆိုပြုသည့် ကုစားမှု ဆောင်ရွက်ချက်များနှင့် ကုစားမှုပြီးမြောက်ရမည့် အချိန်သတ်မှတ်ချက်များ၊

(င င) လုပ်ငန်းခွင်နှင့် လူမှုအဖွဲ့အစည်း၏ ကျန်းမာရေး၊ ဘေးအန္တရာယ်ကင်းရှင်းရေးနှင့် ပတ်ဝန်းကျင်နှင့်စပ်လျဉ်း၍ ဖြစ်ပွားသော မတော်တဆမှုများနှင့် ဖြစ်စဉ်ဖြစ်ရပ်များ၊

(စ စ) ပတ်ဝန်းကျင်စီမံခန့်ခွဲမှုအစီအစဉ်အရ သတ်မှတ်ထားသည့် သို့မဟုတ် အခြားလိုအပ်သည့် ပတ်ဝန်းကျင်ဆိုင်ရာအတိုင်းအတာနှင့် စည်းကမ်းချက်များဆိုင်ရာ အချက်အလက်များအား စောင့်ကြပ်ကြည့်ရှုမှု။

(၉) စီမံကိန်းအဆိုပြုသူသည် တည်ဆောက်ရေးအဆင့်လုပ်ငန်းများ ဆောင်ရွက်ပြီးနောက်တွင် စီမံကိန်း၏ လုပ်ငန်းခွင်မြေပုံများ၊ လုပ်သားနေရာထိုင်ခင်းစီမံချက်များ၊ တည်ဆောက်ရေးလုပ်ငန်းကို ဤပတ်ဝန်းကျင်ထိန်းသိမ်းရေးဆိုင်ရာ လိုက်နာဆောင်ရွက်မှု သက်သေခံလတ်မှတ်နှင့်အညီ ဆောင်ရွက်ခဲ့ကြောင်း အထောက်အထားများပါဝင်သည့် စီမံကိန်း၏အပြီးသတ်လုပ်ငန်း အစီအစဉ်များကို ကနဦးတင်ပြမည့် စောင့်ကြပ်ကြည့်ရှုမှုအစီအစဉ်နှင့် ပူးတွဲ၍ ပတ်ဝန်းကျင်ထိန်းသိမ်းရေးဦးစီးဌာနသို့ တင်ပြရမည်။

(ဆ) ယဉ်ကျေးမှုအမွေအနှစ် ထိန်းသိမ်းစောင့်ရှောက်ရေးဆိုင်ရာ စည်းကမ်းသတ်မှတ်ချက်များ။ စီမံကိန်းဆောင်ရွက်မည့် နေရာဒေသများတွင် မြေပေါ်/မြေအောက်ရှိ ရှေးဟောင်းယဉ်ကျေးမှုအမွေအနှစ်နှင့်သက်ဆိုင်သည့် အထောက်အထားများ၊ ရှေးဟောင်းဝတ္ထုပစ္စည်းများ၊ ရှေးဟောင်းအဆောက်အအုံများတွေ့ရှိပါက ရှေးဟောင်းသုတေသနနှင့်အမျိုးသားပြတိုက်ဦးစီးဌာနသို့ ချက်ချင်းဆက်သွယ် သတင်းပို့ အကြောင်းကြားရမည်။

(ဇ) လူမှုတာဝန်သိအစီအစဉ် (CSR) ဆိုင်ရာစည်းကမ်းသတ်မှတ်ချက်များ။ လူမှုတာဝန်သိအစီအစဉ်နှင့်စပ်လျဉ်း၍ အောက်ပါတို့ကို လိုက်နာဆောင်ရွက်ရမည်-

(၁) စီမံကိန်းအဆိုပြုသူသည် စီမံကိန်းကြောင့် ထိခိုက်ခံစားရသူများအား လက်ရှိ သို့မဟုတ် စီမံကိန်းမဆောင်ရွက်မီကာလထက် မနိမ့်ကျသော လူမှုစီးပွားရေး တည်ငြိမ်ခိုင်မာမှုရရှိသည်အထိ ဆောင်ရွက်ပေးရန်နှင့် သက်မွေးဝမ်းကျောင်း



လုပ်ငန်းများ ပြန်လည်တည်ထောင်ရေးနှင့် ပြန်လည်နေရာချထားရေး အစီအစဉ်များကို စီမံကိန်းကြောင့်ထိခိုက်ခံစားရသူများ၊ သက်ဆိုင်ရာ အစိုးရဌာန၊ အဖွဲ့အစည်းများ၊ အခြားသက်ဆိုင်သူများနှင့် တိုင်ပင်ဆွေးနွေး၍ လိုအပ်သလို ပံ့ပိုးနိုင်ရေး စီစဉ်ဆောင်ရွက်ရမည်။

(၂) ဒေသဖွံ့ဖြိုးရေးလုပ်ငန်းများ (Community Development Plan) ဆောင်ရွက်ရာတွင် သက်ဆိုင်ရာဒေသရှိ ဌာနဆိုင်ရာများ၊ မြို့နယ်ဖွံ့ဖြိုး တိုးတက်ရေး စီမံကိန်း (Township Development Plans) များနှင့် ချိတ်ဆက်ဆောင်ရွက်ရန်နှင့် စီမံကိန်းအနီးရှိဒေသခံပြည်သူများ၊ ဆက်စပ်ပတ်သက်သူများနှင့် စဉ်ဆက်မပြတ်တွေ့ဆုံဆွေးနွေးပြီး ၎င်းတို့၏ အကြံပြုချက်နှင့် လိုအပ်ချက်များအား အလေးထား ပေါင်းစပ်ဆောင်ရွက်ရမည်။

(ဈ) အများပြည်သူသိရှိနိုင်ရေးဆိုင်ရာ စည်းကမ်းသတ်မှတ်ချက်များ။ စီမံကိန်းအဆိုပြုသူသည် အတည်ပြုထားသည့် ကနဦးပတ်ဝန်းကျင်ဆန်းစစ်ခြင်း အစီရင်ခံစာကို စီမံကိန်းနှင့်ဆက်စပ်ပတ်သက်သူများနှင့် အများပြည်သူများသိရှိနိုင်ရေးအတွက် မြန်မာဘာသာဖြင့် ရေးသားဖော်ပြထားသော အကျဉ်းချုပ်အစီရင်ခံစာနှင့် လိုက်နာဆောင်ရွက်မည့် ပတ်ဝန်းကျင်နှင့် လူမှုဆိုင်ရာကတိကဝတ်များအား ဖြန့်ဝေအသိပေးထုတ်ဖော် ကြေညာရမည်။

(ည) စောင့်ကြပ်ကြည့်ရှုမှုအစီအစဉ်ဆိုင်ရာစည်းကမ်းသတ်မှတ်ချက်များ။ စောင့်ကြပ်ကြည့်ရှုမှုအစီအစဉ်နှင့်စပ်လျဉ်း၍ အောက်ပါအတိုင်း လိုက်နာဆောင်ရွက်ရမည်-

(၁) စီမံကိန်းအဆိုပြုသူသည်သက်ဆိုင်ရာအခွင့်အမိန့်ရ အဖွဲ့အစည်းထံမှစာဖြင့် ခွင့်ပြုချက်ကိုလက်ခံရရှိသည့်အခါ အကြိုတည်ဆောက်ခြင်း၊ တည်ဆောက်ခြင်း၊ လုပ်ငန်းလည်ပတ်ဆောင်ရွက်ခြင်း၊ လုပ်ငန်းရပ်စဲခြင်း၊ လုပ်ငန်းပိတ်သိမ်းခြင်း၊ လုပ်ငန်းပိတ်သိမ်းပြီးကာလဟူသည့် စီမံကိန်းအဆင့်အားလုံးတွင် ဆိုးကျိုးသက်ရောက်မှုအားလုံးအတွက် စီမံကိန်းနှင့်ဆက်စပ်ဆောင်ရွက်မှုများအပေါ် မိမိကိုယ်မိမိ ဘက်စုံစောင့်ကြပ်ကြည့်ရှုစစ်ဆေးခြင်းကို လက်တွေ့စဉ်ဆက်မပြတ် ဆောင်ရွက်ရမည့်အပြင် သက်ဆိုင်ရာဥပဒေများ၊ နည်းဥပဒေများ၊ ပတ်ဝန်းကျင်ထိခိုက်မှုဆန်းစစ်ခြင်းဆိုင်ရာ လုပ်ထုံးလုပ်နည်းနှင့် စံချိန်စံညွှန်းများ၊ ပတ်ဝန်းကျင်ထိန်းသိမ်းရေးဆိုင်ရာ လိုက်နာဆောင်ရွက်မှု သက်သေခံလက်မှတ်ပါ စည်းကမ်းသတ်မှတ်ချက်များနှင့် ကနဦးပတ်ဝန်းကျင်ဆန်းစစ်ခြင်း အစီရင်ခံစာပါ ကတိကဝတ်များကို လိုက်နာဆောင်ရွက်ရမည်။



စီမံကိန်းအဆိုပြုသူသည် ပတ်ဝန်းကျင်ထိန်းသိမ်းရေးဆိုင်ရာ လိုက်နာ

ဆောင်ရွက်မှု သက်သေခံလက်မှတ်တွင် သတ်မှတ်ဖော်ပြထားသည့် စောင့်ကြပ်  
ကြည့်ရှုရေးလုပ်ငန်းများကို မိမိအစီအစဉ်ဖြင့် ဆောင်ရွက်ရန်၊ ကနဦးပတ်ဝန်းကျင်  
ဆန်းစစ်ခြင်းအစီရင်ခံစာတွင် ဖော်ပြထားသည့် စောင့်ကြပ်ကြည့်ရှုရေးလုပ်ငန်း  
များကို မိမိအစီအစဉ်ဖြင့် ဆောင်ရွက်ရာမှ ရရှိသောရလဒ်များကို မှတ်တမ်းတင်  
ထိန်းသိမ်းထားရန်၊ ယင်းမှတ်တမ်းများတွင် နမူနာစုဆောင်း ရယူခြင်းနှင့်  
ဓာတ်ခွဲဆန်းစစ်ခြင်းရလဒ်များ၊ ကိရိယာဖြင့် တိုင်းတာချက်များ၊ ချိန်ညှိတွက်  
ချက်ခြင်းများ (Calibrations)၊ စစ်ဆေးခြင်းများ၊ စမ်းသပ်ခြင်းနှင့် စာရင်း  
ကောက်ခြင်း၊ အချက်အလက်အခြေခံအဖြစ် အသုံးပြုသည့် ဆန်းစစ်လေ့လာ  
မှုများစသည်တို့ ပါဝင်ရမည်။ မှတ်တမ်းများအားလုံးသည် ဖတ်ရှုနိုင်ရမည်  
ဖြစ်ပြီး ကြောင်းကျိုးညီညွတ်စွာဖြင့် အသုံးပြုနိုင်ရမည်။ ပြင်ဆင်ဖြည့်စွက်မှု  
များရှိပါက မူရင်းမှတ်တမ်းနှင့် ပြင်ဆင်ဖြည့်စွက်ထားသော မှတ်တမ်းနှစ်မျိုး  
လုံးကို ဖတ်ရှုနိုင်သည့် သို့မဟုတ် ပြန်လည်ဖော်ဆောင်ရယူနိုင်သည့် နည်းလမ်း  
ဖြင့် ပြင်ဆင်ဖြည့်စွက်ရန်နှင့် ဝန်ကြီးဌာနမှစာဖြင့် သီးခြားရေးသား သဘောတူ  
ထားခြင်း မရှိပါက မှတ်တမ်းများအားလုံးကို ထိန်းသိမ်းထားရမည်။

- (၃) စောင့်ကြပ်ကြည့်ရှုမည့်နယ်ပယ် (ရေ၊ လေ၊ ဆူညံသံ) များ၊ နည်းစနစ်များ၊  
နမူနာစုဆောင်းခြင်းနှင့် ဓာတ်ခွဲစမ်းသပ်ခြင်း၊ စောင့်ကြပ်တိုင်းတာမည့် နေရာ၊  
အကြိမ်အရေအတွက်၊ အချိန်ဇယားနှင့် မှတ်တမ်းတင်ခြင်းနှင့် အစီရင်ခံခြင်း  
စသည်တို့ကိုရေးဆွဲ၍ အကောင်အထည်ဖော်ဆောင်ရွက်ပြီး သယံဇာတနှင့်  
သဘာဝပတ်ဝန်းကျင်ထိန်းသိမ်းရေးဝန်ကြီးဌာနသို့ (၆)လ တစ်ကြိမ် တင်ပြရန်  
နှင့် အများပြည်သူသိရှိစေရန် ဝန်ကြီးဌာနသို့တင်ပြသည့်နေ့ရက်မှ (၁၀) ရက်  
အတွင်း ထုတ်ဖော်ကြေညာရမည်။
- (၄) ပတ်ဝန်းကျင်စီမံခန့်ခွဲမှုအစီအစဉ်တွင် ဖော်ပြထားသည့် ကုစား ပြင်ဆင်ရေး  
လုပ်ငန်းများ၊ ကြိုတင်ကာကွယ်ရေးလုပ်ငန်းများ လိုက်နာ ဆောင်ရွက်ရန်နှင့်  
စောင့်ကြပ်ကြည့်ရှုရေးအစီအစဉ်တွင် ဖော်ပြထားသည့် ကတိကဝတ်အတိုင်း  
လိုက်နာအကောင်အထည်ဖော်ဆောင်ရွက်ရမည်။
- (၅) စီမံကိန်းအဆိုပြုသူသည် စောင့်ကြပ်ကြည့်ရှုမှုအစီရင်ခံစာအား ဤဝန်ကြီး  
ဌာနသို့ တင်ပြသည့် နေ့ရက်မှ (၁၀) ရက်အတွင်း အမျိုးသားလုံခြုံရေးဆိုင်ရာ  
ကိစ္စရပ်များမှတစ်ပါး အများပြည်သူသိရှိနိုင်ရန် စီမံကိန်း၏ ဝက်ဘ်ဆိုဒ်တွင်  
လည်းကောင်း၊ စာကြည့်တိုက်များ၊ ပြည်သူ့ခန်းမများစသည့် အများပြည်သူ  
စုဝေးရာနေရာများတွင်လည်းကောင်း၊ စီမံကိန်းရုံးဌာနများတွင် လည်းကောင်း  
အများပြည်သူသိရှိနိုင်စေရန်တင်ပြရမည်။ မည်သည့်အဖွဲ့အစည်း သို့မဟုတ်



ပုဂ္ဂိုလ်မဆို စောင့်ကြပ်ကြည့်ရှုမှုအစီရင်ခံစာ၏ ဒီဂျစ်တယ်မိတ္တူကို တောင်းခံနိုင်ပြီး စီမံကိန်းအဆိုပြုသူသည် ယင်းတောင်းခံချက်ကို ရရှိပြီးနောက်(၁၀) ရက်အတွင်း ဒီဂျစ်တယ်မိတ္တူကို အီးမေးလ်ဖြင့်ဖြစ်စေ၊ တောင်းခံသူနှင့် သဘောတူညီထားသည့် အခြားနည်းလမ်းဖြင့်ဖြစ်စေ ပေးပို့ဆောင်ရွက်ရမည်။

(၆) စီမံကိန်းအဆိုပြုသူသည် စီမံကိန်းလုပ်ငန်းများ သို့မဟုတ် စီမံကိန်းနှင့် ဆက်စပ်သည့် လုပ်ငန်းများကို ဆောင်ရွက်နေသည့် စီမံကိန်းရုံး၊ စီမံကိန်းလုပ်ငန်းခွင်နေရာနှင့် အခြားမည်သည့်နေရာကိုမဆို ဝန်ကြီးဌာနမှဖြစ်စေ၊ ဝန်ကြီးဌာနအား ကိုယ်စားပြုသူများမှဖြစ်စေ စောင့်ကြပ်ကြည့်ရှုစစ်ဆေးခြင်းနှင့် စပ်လျဉ်း၍ ပုံမှန်အလုပ်ချိန်အတွင်း မည်သည့်အချိန်တွင်မဆို ဝင်ရောက်ကြည့်ရှုနိုင်ရေး ခွင့်ပြုရမည်။

(၇) အရေးပေါ်အခြေအနေတစ်ရပ်ဖြစ်ပေါ်လျှင်သော်လည်းကောင်း၊ စီမံကိန်းသည် သက်ဆိုင်ရာပတ်ဝန်းကျင်နှင့် လူမှုရေးဆိုင်ရာ သတ်မှတ်ချက်များအား ချိုးဖောက်သည် သို့မဟုတ် ချိုးဖောက်နိုင်ဖွယ်ရှိသည်ဟု ဝန်ကြီးဌာနက ထင်မြင်ယူဆလျှင် သော်လည်းကောင်း၊ ဝန်ကြီးဌာနက သတ်မှတ်သည့် မည်သည့်အချိန်တွင်မဆို စီမံကိန်းလုပ်ငန်းခွင်ရှိ မည်သည့်နေရာမဆို ချက်ချင်းဝင်ရောက်နိုင်ရေး ခွင့်ပြုရမည်။

(၈) စီမံကိန်းအဆိုပြုသူသည် ဝန်ကြီးဌာနကစစ်ဆေးခြင်းကို ဆောင်ရွက်ရန် လိုအပ်သည့် ဓာတ်ပုံရိုက်ကူးခြင်း၊ အသံသွင်းခြင်း၊ ဗီဒီယိုရိုက်ကူးခြင်း၊ မြေသား၊ နုန်းအနည်အနှစ်၊ ရေနှင့် လေမှုန့်များရယူခြင်းနှင့် ကွန်ပျူတာများကို စစ်ဆေးခြင်း၊ ဒီဂျစ်တယ် စာတွဲများအပါအဝင် စာရွက်စာတမ်း အထောက်အထားများကို မိတ္တူကူးခြင်း၊ လူပုဂ္ဂိုလ်များကို တွေ့ဆုံမေးမြန်းခြင်းနှင့် လိုအပ်သည်ဟု ယူဆသည့် အခြားစုံစမ်းစစ်ဆေးခြင်း အပါအဝင် မည်သည့်နည်းလမ်းဖြင့်မဆို စစ်ဆေးဆောင်ရွက်ခြင်းကို လိုက်နာဆောင်ရွက်ရမည်။

(၉) ဝန်ကြီးဌာနမှဖြစ်စေ၊ ဝန်ကြီးဌာနအား ကိုယ်စားပြုသူများမှဖြစ်စေ ပတ်ဝန်းကျင်စစ်ဆေးသည့် ကုန်ကျစရိတ်များ၊ စစ်ဆေးသူများအတွက် ကုန်ကျစရိတ်များ ကျခံခြင်းနှင့် ပတ်သက်၍ ပတ်ဝန်းကျင်ထိခိုက်မှုဆန်းစစ်ခြင်းဆိုင်ရာ လုပ်ထုံးလုပ်နည်း အပိုဒ် ၁၂၂ နှင့်အညီ စီမံကိန်းအဆိုပြုသူမှကျခံရမည်။



သက်သေခံလက်မှတ်ဆိုင်ရာ စည်းကမ်းချက်များ

သက်သေခံလက်မှတ်ဆိုင်ရာ စည်းကမ်းချက်များနှင့်ပတ်သက်၍ တစ်ဖက်ဖော်ပြပါအချက်တို့

ကို လိုက်နာဆောင်ရွက်ရမည်-

- (က) ဤပတ်ဝန်းကျင်ထိန်းသိမ်းရေးဆိုင်ရာ လိုက်နာဆောင်ရွက်မှုသက်သေခံလက်မှတ် သက်တမ်းသည် ထုတ်ပေးသည့်နေ့ရက်မှစ၍ (၅) နှစ်ဖြစ်သည်။ စီမံကိန်းအဆိုပြုသူ သည် ပတ်ဝန်းကျင်ထိန်းသိမ်းရေးဆိုင်ရာ လိုက်နာဆောင်ရွက်မှု သက်သေခံလက်မှတ် သက်တမ်းမကုန်ဆုံးမီ (၆)လ ကြိုတင်၍သက်တမ်းတိုးရန် ဝန်ကြီးဌာနသို့ လျှောက်ထား ရမည်။
- (ခ) စီမံကိန်းအဆိုပြုသူသည် သက်သေခံလက်မှတ်ရရှိပြီးပထမ(၂)နှစ်အတွင်း စီမံကိန်း ၏ အကောင်အထည်ဖော်မှုကို စတင်ဆောင်ရွက်ရမည်။ ထိုသို့ဆောင်ရွက်ခြင်းကို စတင်ဆောင်ရွက်သည့်နေ့မှ ရက်ပေါင်း(၃၀)ထက် နောက်မကျစေဘဲ ဤဦးစီးဌာနသို့ စာဖြင့်သတင်းပို့ အကြောင်းကြားရမည့်အပြင် စီမံကိန်းကို အကောင်အထည်ဖော် ရာတွင် ပါဝင်သော ဆောင်ရွက်မှုများကို သတ်မှတ်ဖော်ပြရမည်။
- (ဂ) စီမံကိန်းအဆိုပြုသူသည် စီမံကိန်းအကောင်အထည်ဖော်မှုကို မည်သည့်အတွက်ကြောင့် စတင်နိုင်ခြင်းမရှိကြောင်းနှင့် စတင်အကောင်အထည်ဖော်နိုင်ရန် အချိန်ကာလမည်မျှ လိုအပ်ကြောင်းကို အကျိုးအကြောင်းဖော်ပြ၍ ထိုလိုအပ်သည့် ကာလအတွက် အချိန် တိုးပေးရန် တင်ပြချက်အရ ဝန်ကြီးဌာနက အချိန်တိုးပေးသည့်ကိစ္စမှတစ်ပါး ပတ်ဝန်းကျင်ထိန်းသိမ်းရေးဆိုင်ရာ လိုက်နာဆောင်ရွက်မှု သက်သေခံလက်မှတ် ရရှိပြီး (၂)နှစ်အတွင်း စီမံကိန်းကိုထိရောက်စွာ အကောင်အထည်ဖော်မှုအား စတင် ဆောင်ရွက်ခြင်းမပြုလျှင် ကနဦးပတ်ဝန်းကျင်ဆန်းစစ်ခြင်းအစီရင်ခံစာကို အသစ် ပြုလုပ်တင်ပြရမည်။
- (ဃ) စီမံကိန်းအကောင်အထည်ဖော်ဆောင်ရွက်ရာတွင် အောက်ပါအချက်များ တွေ့ရှိရပါက ပတ်ဝန်းကျင်ထိန်းသိမ်းရေးဆိုင်ရာ လိုက်နာဆောင်ရွက်မှု သက်သေခံလက်မှတ်ပါ စည်းကမ်းချက်များကို ဝန်ကြီးဌာနမှ ပြင်ဆင်ခြင်း သို့မဟုတ် ကနဦးပတ်ဝန်းကျင် ဆန်းစစ်ခြင်းအစီရင်ခံစာကို ပြန်လည်ပြင်ဆင်စေပြီး တင်ပြရန် ညွှန်ကြားပါက စီမံကိန်း အဆိုပြုသူက လိုက်နာဆောင်ရွက်ရမည်-
  - (၁) စီမံကိန်းကြောင့် အမှန်တကယ်ထိခိုက်မှု သို့မဟုတ် ထိခိုက်နိုင်မှုများကို လျှော့ချရန် ဆောင်ရွက်မှုများသည် ပြည့်စုံမှုမရှိခြင်း သို့မဟုတ် လုံလောက်မှု မရှိခြင်း၊
  - (၂) စီမံကိန်း၏ဆိုးကျိုးသက်ရောက်မှုများသည် မည်ကဲ့သို့ထိခိုက်မှုဖြစ်စေကြောင်း သို့မဟုတ် ဖြစ်စေနိုင်ကြောင်း သို့မဟုတ် ဖြစ်လာကြောင်း သိရှိနိုင်ရန် သတင်း အချက်အလက်သစ်များ ထွက်ပေါ်လာခြင်း၊



- (၃) စီမံကိန်းသည် ကနဦးပတ်ဝန်းကျင်ဆန်းစစ်ခြင်းအစီရင်ခံစာကို မူလအတည်ပြု ခဲ့သည့်အချိန်မှ ကြိုတင်သိမြင်နိုင်ခြင်းမရှိသော ဆိုးကျိုးသက်ရောက်မှုများရှိခြင်း၊
- (၄) စီမံကိန်း၏ဆိုးကျိုးသက်ရောက်မှုများသည် မူလကနဦးပတ်ဝန်းကျင်ဆန်းစစ်ခြင်း အစီရင်ခံစာ၊ ပတ်ဝန်းကျင်ထိန်းသိမ်းရေးဆိုင်ရာ လိုက်နာဆောင်ရွက်မှု သက်သေခံလက်မှတ်နှင့် စည်းကမ်းချက်များထုတ်ပေးခြင်း၊ ပြင်ဆင်ခြင်း၊ တင်သွင်းခြင်းနှင့် အတည်ပြုခြင်းများအတွက် အခြေခံအချက်များ ထုတ်ဖော် ခဲ့စဉ်က မျှော်မှန်းထားသည့် ထိခိုက်မှုထက် ပိုမိုကြီးမားခြင်း၊
- (၅) အကောင်းဆုံးရရှိနိုင်သောနည်းလမ်း အဓိပ္ပာယ်ဖွင့်ဆိုချက်အရ စီမံကိန်း၏ ဆိုးကျိုးသက်ရောက်မှုကို ထူးခြားစွာ လျှော့ချနိုင်ခြင်း၊
- (၆) စီမံကိန်း၏ ဆိုးကျိုးသက်ရောက်မှုများကို စီမံကိန်းတွင် စီးပွားရေးအရ သိသိသာသာ အပိုကုန်ကျစရိတ် မဖြစ်စေဘဲ အလေ့အကျင့်ကောင်းများဖြင့် လျှော့ချနိုင်ခြင်း၊
- (၇) ပတ်ဝန်းကျင်ထိန်းသိမ်းရေးဆိုင်ရာ လိုက်နာဆောင်ရွက်မှု သက်သေခံလက်မှတ် တွင် သတ်မှတ်ထားသော နည်းလမ်းများ/ စည်းကမ်းချက်များသည် ဆိုးကျိုး သက်ရောက်မှုများကို လျှော့ချရာတွင် မလိုအပ်တော့ဟု ဆုံးဖြတ်နိုင်ခြင်း။

၉။ ပတ်ဝန်းကျင်ထိန်းသိမ်းရေးရန်ပုံငွေဆိုင်ရာ စည်းကမ်းချက်များ။ ပတ်ဝန်းကျင်ထိန်းသိမ်းရေး ဆိုင်ရာ ရန်ပုံငွေနှင့်စပ်လျဉ်း၍ အောက်ပါတို့ကို လိုက်နာဆောင်ရွက်ရမည်-

- (က) ပတ်ဝန်းကျင်ထိန်းသိမ်းရေးနည်းဥပဒေ ၃၀ နှင့်အညီ ညစ်ညမ်းမှု (ထုတ်လွှတ်မှု၊ စွန့်ပစ်ပစ္စည်း) ဖြစ်စေခြင်းအတွက် ပေးဆောင်ငွေများ၊ သယံဇာတအသုံးပြုမှုနှင့် ဂေဟစနစ်ဝန်ဆောင်မှုများမှ အကျိုးရရှိခြင်းအတွက် ပတ်ဝန်းကျင်ထိန်းသိမ်းရေး ရန်ပုံငွေတွင် ပေးဆောင်ငွေများအဖြစ် ထည့်ဝင်ရန် ပတ်ဝန်းကျင်ထိန်းသိမ်းရေး ကော်မတီ၏ အတည်ပြုချက်ဖြင့် ဤဝန်ကြီးဌာနက သတ်မှတ်ပါက စီမံကိန်း အဆိုပြုသူမှ ငွေကြေးထည့်ဝင်ရမည်၊
- (ခ) စီမံကိန်းအဆိုပြုသူသည် ငွေရေးကြေးရေး အာမခံချက်များအားလုံးကို ဝန်ကြီးဌာနမှ ပတ်ဝန်းကျင်ထိန်းသိမ်းရေးကော်မတီ၏ အတည်ပြုချက်ဖြင့် သတ်မှတ်/ ပြင်ဆင် တောင်းခံပါက ထည့်ဝင်ရမည်၊
- (ဂ) စီမံကိန်းအဆိုပြုသူသည် ပတ်ဝန်းကျင်စီမံခန့်ခွဲမှုအစီအစဉ်ကို အကောင်အထည်ဖော် ဆောင်ရွက်နိုင်ရေးအတွက် အစီရင်ခံစာတွင် ဖော်ပြထားသည့်အတိုင်း ရန်ပုံငွေ ထူထောင်ထားရှိရမည်။

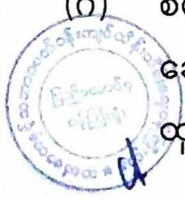

(ဃ) စီမံကိန်းအဆိုပြုသူအနေဖြင့် ကနဦးပတ်ဝန်းကျင်ဆန်းစစ်ခြင်းအစီရင်ခံစာပါ ပတ်ဝန်းကျင်ထိန်းသိမ်းရေးလုပ်ငန်းများအတွက် ထည့်သွင်းဖော်ပြထားသည့် လျာထား အသုံးစရိတ်များနှင့်ပတ်သက်၍ သီးခြားငွေစာရင်းဖွင့်လှစ်ထားသော အထောက်အထား အချက်အလက်ဖြင့် ထည့်သွင်းဖော်ပြရမည်။

**အထွေထွေစည်းကမ်းချက်များ**

၁၀။ စီမံကိန်းအဆိုပြုသူသည် စီမံကိန်းဒီဇိုင်းနှင့် စီမံကိန်းလုပ်ငန်းများကို ပြင်ဆင်ရန်ရှိပါက ဝန်ကြီးဌာနသို့ ကြိုတင်အသိပေးတင်ပြရမည်။

၁၁။ ဤပတ်ဝန်းကျင်ထိန်းသိမ်းရေးဆိုင်ရာ လိုက်နာဆောင်ရွက်မှု သက်သေခံလက်မှတ်သည် ဤလက်မှတ်ပါ လုပ်ငန်းနှင့်သာ သက်ဆိုင်စေရမည်။

၁၂။ ဤပတ်ဝန်းကျင်ထိန်းသိမ်းရေးဆိုင်ရာ လိုက်နာဆောင်ရွက်မှု သက်သေခံလက်မှတ်သည် ပတ်ဝန်းကျင်ထိန်းသိမ်းရေးနှင့် လူမှုရေးဆိုင်ရာ လိုက်နာဆောင်ရွက်ရန်ဖြစ်ပြီး စီမံကိန်းလုပ်ငန်း ဆောင်ရွက်ခွင့်ပြုမိန့်မှာ သက်ဆိုင်ရာဌာန၏ မူဝါဒ၊ ဥပဒေ၊ နည်းဥပဒေများ၊ လုပ်ထုံးလုပ်နည်း၊ လမ်းညွှန်ချက်များနှင့်အညီ ဆောင်ရွက်ရန်ဖြစ်သည်။ စီမံကိန်းသက်တမ်းအတွင်း စစ်ဆေးမှု ပြုလုပ်ချိန်တွင် ခွင့်ပြုမိန့်စာရွက်စာတမ်း အထောက်အထားများအားလုံးကို တင်ပြရမည်။

၁၃။ စီမံကိန်းပိုင်ရှင်နှင့်အဆိုပြုထားသောလွှဲပြောင်းလက်ခံသူတို့၏ ပူးပေါင်းလျှောက်ထားချက် အရ ဤသက်သေခံလက်မှတ် သို့မဟုတ် ယင်း၏အစိတ်အပိုင်းတစ်ရပ်ရပ်ကို အဆိုပြုထားသော လွှဲပြောင်းလက်ခံသူထံ ဝန်ကြီးဌာန၏ ခွင့်ပြုချက်ရရှိပြီးမှသာ လွှဲပြောင်းရမည်။

၁၄။ ပတ်ဝန်းကျင်ထိခိုက်မှုဆန်းစစ်ခြင်းဆိုင်ရာ လုပ်ထုံးလုပ်နည်း၊ အပိုဒ် ၁၀၂ အရ စီမံကိန်း အဆိုပြုသူသည် မိမိကိုယ်တိုင်ကြောင့်ဖြစ်စေ မိမိကိုယ်စားဆောင်ရွက်ရန် ခန့်ထားခြင်း သို့မဟုတ် ငှားရမ်းခြင်း သို့မဟုတ် အခွင့်အာဏာပေးခြင်းပြုထားသည့် ကန်ထရိုက်တာ၊ လက်ခွဲဆောင်ရွက် ပေးသူ ဆပ်ကန်ထရိုက်တာ၊ အရာရှိ၊ အလုပ်သမား၊ ကိုယ်စားလှယ် သို့မဟုတ် အတိုင်ပင်ခံများ၏ ပြုလုပ်မှု သို့မဟုတ် ပျက်ကွက်မှုကြောင့်ဖြစ်စေ ပေါ်ပေါက်သည့် ဆိုးကျိုးသက်ရောက်မှုများ အားလုံးတို့အတွက် တာဝန်ရှိသည်။

၁၅။ စီမံကိန်းအဆိုပြုသူသည် ဤပတ်ဝန်းကျင်ထိန်းသိမ်းရေးဆိုင်ရာ လိုက်နာဆောင်ရွက်မှု သက်သေခံလက်မှတ်ပါ စည်းကမ်းချက်များကို လိုက်နာမှုမရှိပါက ပတ်ဝန်းကျင်ထိန်းသိမ်းရေး ဥပဒေ၊ နည်းဥပဒေများ၊ လုပ်ထုံးလုပ်နည်းများနှင့်အညီ အရေးယူခြင်းခံရမည်။



-----