



**ပြည်ထောင်စုသမ္မတမြန်မာနိုင်ငံတော်အစိုးရ**  
**သယံဇာတနှင့်သဘာဝပတ်ဝန်းကျင်ထိန်းသိမ်းရေးဝန်ကြီးဌာန**  
**ပတ်ဝန်းကျင်ထိန်းသိမ်းရေးဆိုင်ရာလိုက်နာဆောင်ရွက်မှု သက်သေခံလက်မှတ်**  
**(Environmental Compliance Certificate - ECC)**

သက်သေခံလက်မှတ်အမှတ်။ ECC (၁၀၇၃) ရက်စွဲ။ ၂၀၂၄ ခုနှစ်၊ နိုဝင်ဘာလ ၁၃ ရက်  
 သယံဇာတနှင့်သဘာဝပတ်ဝန်းကျင်ထိန်းသိမ်းရေးဝန်ကြီးဌာနသည် ပတ်ဝန်းကျင်ထိန်းသိမ်းရေး  
 ဥပဒေ (ပြည်ထောင်စုလွှတ်တော် ဥပဒေအမှတ် ၉/၂၀၁၂) နှင့် ပတ်ဝန်းကျင်ထိခိုက်မှုဆန်းစစ်ခြင်းဆိုင်ရာ  
 လုပ်ထုံးလုပ်နည်း (အမိန့်ကြော်ငြာစာအမှတ် ၆၁၆/၂၀၁၅) တို့အရ နောက်ဆက်တွဲ (က) တွင် ဖော်ပြ  
 ထားသော အဆိုပြုစီမံကိန်းအား နောက်ဆက်တွဲ (ခ) ပါ စည်းကမ်းချက်များကို လိုက်နာဆောင်ရွက်  
 စေလျက် ဤပတ်ဝန်းကျင်ထိန်းသိမ်းရေးဆိုင်ရာ လိုက်နာဆောင်ရွက်မှု သက်သေခံလက်မှတ်  
 (Environmental Compliance Certificate - ECC) ကို ထုတ်ပေးလိုက်သည်-

- (က) စီမံကိန်းအဆိုပြုသူ - ဦးအောင်ကျော်ဝင်း (မန်နေဂျင်းဒါရိုက်တာ)
- (ခ) ဆက်သွယ်ရန် လိပ်စာ - မိုင်းထက်ကုမ္ပဏီလီမိတက်  
 အမှတ် (၃၉၆)၊ ၈၁ လမ်း၊ ၃၀-၃၁ လမ်းကြား၊ ချမ်းအေးသာစံမြို့နယ်၊  
 မန္တလေးတိုင်းဒေသကြီး၊  
 ဖုန်း-၀၉ ၇၃၃၈၈၈၈၈၊ ၀၉ ၂၀၀၄၇၇၄
- (ဂ) စီမံကိန်းအမျိုးအစား - ကျောက်မီးသွေး (အလတ်စား) တူးဖော်ထုတ်လုပ်ခြင်းလုပ်ငန်း
- (ဃ) စီမံကိန်းကာလ - အခွင့်အမိန့်ရအဖွဲ့အစည်းက ခွင့်ပြုသည့်ကာလ
- (င) စီမံကိန်း၏ အရွယ်အစား - မြေဧရိယာ (၄၉.၄၀) ဧက
- (စ) စီမံကိန်းတည်နေရာ - လုပ်ကွက် (၂)၊ မန်ပန်-မိုးမဒေသ၊ တန့်ယန်းမြို့နယ်၊ လားရှိုး ခရိုင်၊  
 ရှမ်းပြည်နယ် (မြောက်ပိုင်း)
- (ဆ) ECC သက်တမ်း (၅)နှစ် - စတင်ထုတ်ပေးရက် - ၂၈-၁၀-၂၀၂၀  
 သက်တမ်းကုန်ဆုံးရက် - ၂၇-၁၀-၂၀၂၅
- (ဇ) အတည်ပြုအစီရင်ခံစာ - အမှတ် (၁) သတ္တုတွင်းလုပ်ငန်း၏ ၂၀-၅-၂၀၂၀ ရက်စွဲပါ  
 စာအမှတ်၊ ၂၀၃၆/ ၁၄၁၅/ မိုင်းထက်/ ကမသ/ ထလ-၂/ ၂၀၂၀  
 ဖြင့် တင်ပြသည့် “ပတ်ဝန်းကျင်စီမံခန့်ခွဲမှုအစီအစဉ်(EMP)”



၂၀၂၄.၁၁.၂၀၂၄

ပြည်ထောင်စုဝန်ကြီး (ကိုယ်စား)  
 ( လှမောင်သိန်း၊ အမြဲတမ်းအတွင်းဝန် )  
 သယံဇာတနှင့်သဘာဝပတ်ဝန်းကျင်ထိန်းသိမ်းရေးဝန်ကြီးဌာန

**စည်းကမ်းချက်များ**

၁။ စီမံကိန်းအဆိုပြုသူသည် အောက်ပါစည်းကမ်းချက်များကို လိုက်နာအကောင်အထည်ဖော်ဆောင်ရွက်ရမည်-

- (က) ဤသက်သေခံလက်မှတ်၏ နောက်ဆက်တွဲပါ စည်းကမ်းချက်များကို လိုက်နာဆောင်ရွက်ရန်၊
- (ခ) ပတ်ဝန်းကျင်နှင့်လူမှုဆိုင်ရာ ဆိုးကျိုးသက်ရောက်မှုများကို ကြိုတင်ကာကွယ်ရေး၊ အနိမ့်ဆုံး ဖြစ်စေရေးနှင့် ထိခိုက်မှုများကို ပြန်လည်ကုစားရေး ဆောင်ရွက်ပေးရန်၊
- (ဂ) စီမံကိန်းအဆိုပြုသူ၏ စီမံကိန်းဆိုင်ရာ ကတိကဝတ်များနှင့် လိုက်နာထမ်းဆောင်ရမည့် တာဝန်များကို သတ်မှတ်ရန်၊
- (ဃ) လက်ခံနိုင်သော ပတ်ဝန်းကျင်အရည်အသွေးဖြစ်စေရေးအတွက် စံချိန်စံညွှန်းများနှင့် အရည်အသွေးတိုင်းတာရေးနည်းလမ်းများ သတ်မှတ်ရန်၊
- (င) စောင့်ကြပ်ကြည့်ရှုခြင်းနှင့် အစီရင်ခံခြင်းတို့ကို ပုံမှန်ဆောင်ရွက်စေရန်၊
- (စ) စီမံကိန်းတွင် စဉ်ဆက်မပြတ် ဆောင်ရွက်သွားရမည့် ပတ်ဝန်းကျင်စီမံခန့်ခွဲရေး အစီအမံ တစ်ရပ်ကို ရေးဆွဲဆောင်ရွက်ရန်၊
- (ဆ) စောင့်ကြပ်ကြည့်ရှုမှုအစီရင်ခံစာအား (၆) လ တစ်ကြိမ် ရေးဆွဲတင်ပြရန်၊
- (ဇ) စီမံကိန်းအဆိုပြုသူသည် စီမံကိန်းအရွယ်အစား၊ တည်နေရာ၊ ဆက်သွယ်ရန်လိပ်စာ၊ လုပ်ငန်း ဆောင်ရွက်မှု ရှိ/ မရှိ အခြေအနေများ ပြောင်းလဲမှုရှိပါက ဝန်ကြီးဌာနသို့ ဆက်သွယ် အကြောင်းကြားရန်၊
- (ဈ) ဤဝန်ကြီးဌာနမှ အခါအားလျော်စွာ ထုတ်ပြန်သောအမိန့်၊ ညွှန်ကြားချက်များကို လိုက်နာ ဆောင်ရွက်ရန်၊
- (ည) ဤပတ်ဝန်းကျင်ထိန်းသိမ်းရေးဆိုင်ရာ လိုက်နာဆောင်ရွက်မှု သက်သေခံလက်မှတ်သည် လုပ်ငန်းဆောင်ရွက်ရန်အတွက် ခွင့်ပြုမိန့်ထုတ်ပေးခြင်း မဟုတ်ဘဲ ပတ်ဝန်းကျင် ထိန်းသိမ်းရေးဆိုင်ရာ စည်းကမ်းချက်များအား လိုက်နာဆောင်ရွက်ရန်ဖြစ်ပြီး မြေအသုံးပြုခွင့် နှင့် လုပ်ငန်းဆောင်ရွက်ခွင့်ပြုမိန့်တို့နှင့်စပ်လျဉ်း၍ သက်ဆိုင်ရာ ဝန်ကြီးဌာန သို့မဟုတ် အခွင့်အမိန့်ရ အဖွဲ့အစည်းများ၏ မူဝါဒ၊ ဥပဒေ၊ နည်းဥပဒေများ၊ လုပ်ထုံးလုပ်နည်း၊ လမ်းညွှန်ချက်များ နှင့်အညီ ရယူလိုက်နာဆောင်ရွက်ရန်၊
- (ဋ) ဤသက်သေခံလက်မှတ်သည် လုပ်ငန်းပိုင်ဆိုင်မှုနှင့် သက်ဆိုင်ခြင်းမရှိစေရ။

၂။ သက်ဆိုင်ရာ ခွင့်ပြုမိန့်ထုတ်ပေးသည့်ဌာနမှ ခွင့်ပြုမိန့် ပယ်ဖျက်လျှင်သော်လည်းကောင်း၊ သက်တမ်းတိုးပေးခြင်း မရှိလျှင်သော်လည်းကောင်း၊ ပတ်ဝန်းကျင်ထိန်းသိမ်းရေးဆိုင်ရာ လိုက်နာဆောင်ရွက်မှု သက်သေခံလက်မှတ် သက်တမ်းရှိစေကာမူ ဤသက်သေခံလက်မှတ်၏ သက်တမ်း သက်တမ်းအလျောက် ကုန်ဆုံးသည်ဟု မှတ်ယူရမည်။



မိုင်းထက်ကုမ္ပဏီလီမိတက်မှ ကျောက်မီးသွေး (စက်မှုတွင်းထွက်ကုန်ကြမ်း)အလတ်စား  
တူးဖော်ထုတ်လုပ်ခြင်းလုပ်ငန်း၏ စီမံကိန်းအကြောင်းအရာ

၁။ မိုင်းထက်ကုမ္ပဏီလီမိတက်မှ ရှမ်းပြည်နယ် (မြောက်ပိုင်း)၊ လားရှိုးခရိုင်၊ တန့်ယန်းမြို့နယ်၊ မန်ပန်- မုံးမဒေသ၊ မြေဧရိယာ (၄၉.၄၀) ဧက၊ လုပ်ကွက် (၁) တွင် အကောင်အထည်ဖော်ဆောင်ရွက် နေသည့် ကျောက်မီးသွေး (စက်မှုတွင်းထွက်ကုန်ကြမ်း) အလတ်စား တူးဖော်ထုတ်လုပ်ခြင်းလုပ်ငန်း အတွက် အမှတ်(၁) သတ္တုတွင်းလုပ်ငန်း၏ ၂၀-၅-၂၀၂၀ ရက်စွဲပါ စာအမှတ် ၂၀၃၆/၁၄၁၅/ မိုင်းထက်/ကမသ/ထလ-၂/၂၀၂၀ ဖြင့် တင်ပြခဲ့သည့် တတိယပုဂ္ဂိုလ် ဦးမျိုးကြင်၊ ဦးကျော်လွမ်းမိုး၊ ဦးကျော်မင်းဦးနှင့် ဦးမောင်ဆန်းတို့မှ ပြုစုသော အပြီးသတ် ပတ်ဝန်းကျင်စီမံခန့်ခွဲမှုအစီအစဉ် (EMP) ကို ပတ်ဝန်းကျင်ထိန်းသိမ်းရေးဆိုင်ရာ လိုက်နာဆောင်ရွက်မှု သက်သေခံလက်မှတ် (Environmental Compliance Certificate - ECC) ထုတ်ပေးခြင်းဖြစ်သည်။

၂။ စီမံကိန်းအဆိုပြုသူ။ ဦးအောင်ကျော်ဝင်း၊ မန်နေဂျင်းဒါရိုက်တာ၊ မိုင်းထက်ကုမ္ပဏီ လီမိတက်၊ အမှတ်-(၃၉၆)၊ ၈၁ လမ်း၊ ၃၀-၃၁ လမ်းကြား ၊ ချမ်းအေးသာစံမြို့နယ်၊ မန္တလေးတိုင်း ဒေသကြီး၊ ဖုန်း ၀၉ ၇၃၃၈၈၈၈၈၊ ၀၉ ၂၀၀၄၇၇၄ ဖြစ်ပါသည်။

၃။ စီမံကိန်းဆောင်ရွက်ပုံအဆင့်ဆင့်။ အဆိုပြုစီမံကိန်းအား မြေပေါ်ဟင်းလင်းဖွင့်တူးဖော်နည်း စနစ်ဖြင့် ဆောင်ရွက်ရာတွင် တူးဖော်မည့်ဧရိယာအား ဒိုဇာဖြင့် ရှင်းလင်းခြင်း၊ ဘက်ဟိုးများဖြင့် အပေါ်ယံမြေဖယ်ရှားခြင်း၊ ထွက်ရှိလာသောမြေစာများအား မြေသယ်ယာဉ်များဖြင့် သယ်ဆောင်၍ စွန့်ပစ်မြေစာစုပုံကွင်းတွင်စုပုံခြင်း၊ ကျောက်မီးသွေးကြောသို့ရောက်ရှိပါက Backhole ဖြင့် ကျောက်မီးသွေးကြောတစ်လျှောက် တူးဖော်ခြင်း၊ တူးဖော်ပြီး ကျောက်မီးသွေးများကို စုပုံကွင်းတွင် စနစ်တကျစုပုံခြင်း၊ စုပုံထားသောကျောက်မီးသွေးများအား ကုန်တင်ယာဉ်များဖြင့် စက်ရုံသို့ တင်ပို့ခြင်းများ ဆောင်ရွက်သွားမည်ဖြစ်ကြောင်း ဖော်ပြထားပါသည်။

၄။ အသုံးပြုကုန်ကြမ်းပစ္စည်းများ။ စီမံကိန်းလုပ်ငန်းဆောင်ရွက်ရာတွင် Excavator (၂) စီး၊ Dozer (၁)စီး၊ Dump Truck (၁၀) ဘီးကား (၁၀) စီး၊ မီးစက် (10 KVA) (၁)လုံး ၊ Loader (၁) စီး၊ လုပ်ငန်းသုံးယာဉ် (Hilux 4-Wheel) ၁ စီး တို့ကို အသုံးပြုမည်ဖြစ်ကြောင်း၊ ဝန်ထမ်းအင်အား (၄၃) ဦး ဖြင့် လုပ်ငန်းဆောင်ရွက်မည်ဖြစ်ကြောင်း၊ (၁) နှစ် အတွက် ရေလိုအပ်ချက် အနေဖြင့် ၇၄၇,၀၀၀ (ဂါလန်) အသုံးပြုမည်ဖြစ်ကြောင်း၊ (၁) နှစ်အတွက် လောင်စာဆီလိုအပ်ချက်အနေဖြင့် ၆၈,၉၈၂ (ဂါလန်) (ခန့်မှန်း) အသုံးပြုမည်ဖြစ်ကြောင်း ဖော်ပြထားပါသည်။

၅။ စီမံကိန်းတည်နေရာ။ ရှမ်းပြည်နယ် (မြောက်ပိုင်း)၊ လားရှိုးခရိုင်၊ တန့်ယန်းမြို့နယ်၊ မန်ပန်- မုံးမဒေသရှိ မြေဧရိယာ (၄၉.၄၀) ဧက ခန့်မှန်းမြေပုံညွှန်း 93 J /1,2,5,6 (A) U-282408(22°47' 21.94"N 98°16'7.99"E), (B) U-284408(22°47'21.57"N 98°16'14.39"E), (C)U-284396(22°46'45.97" N



98°16'11.95"E), (D)U-282396(22°46'46.34"N 98°16'5.56"E) လုပ်ကွက် (၂) တွင် တည်ရှိပါသည်။



မိုင်းထက်ကုမ္ပဏီလီမိတက်မှ ရှမ်းပြည်နယ် (မြောက်ပိုင်း)၊ လားရှိုးခရိုင်၊ တန့်ယန်းမြို့နယ်၊ မန်ပန်-  
မုံးမဒေသ၊ မြေဧရိယာ (၄၉.၄၀) ဧက ကျယ်ဝန်းသော လုပ်ကွက် (၂) တွင် အကောင်အထည်ဖော်  
ဆောင်ရွက်နေသည့် ကျောက်မီးသွေး (စက်မှုတွင်းထွက်ကုန်ကြမ်း) အလတ်စား  
တူးဖော်ထုတ်လုပ်ခြင်းလုပ်ငန်း၏ တည်နေရာပြမြေပုံ

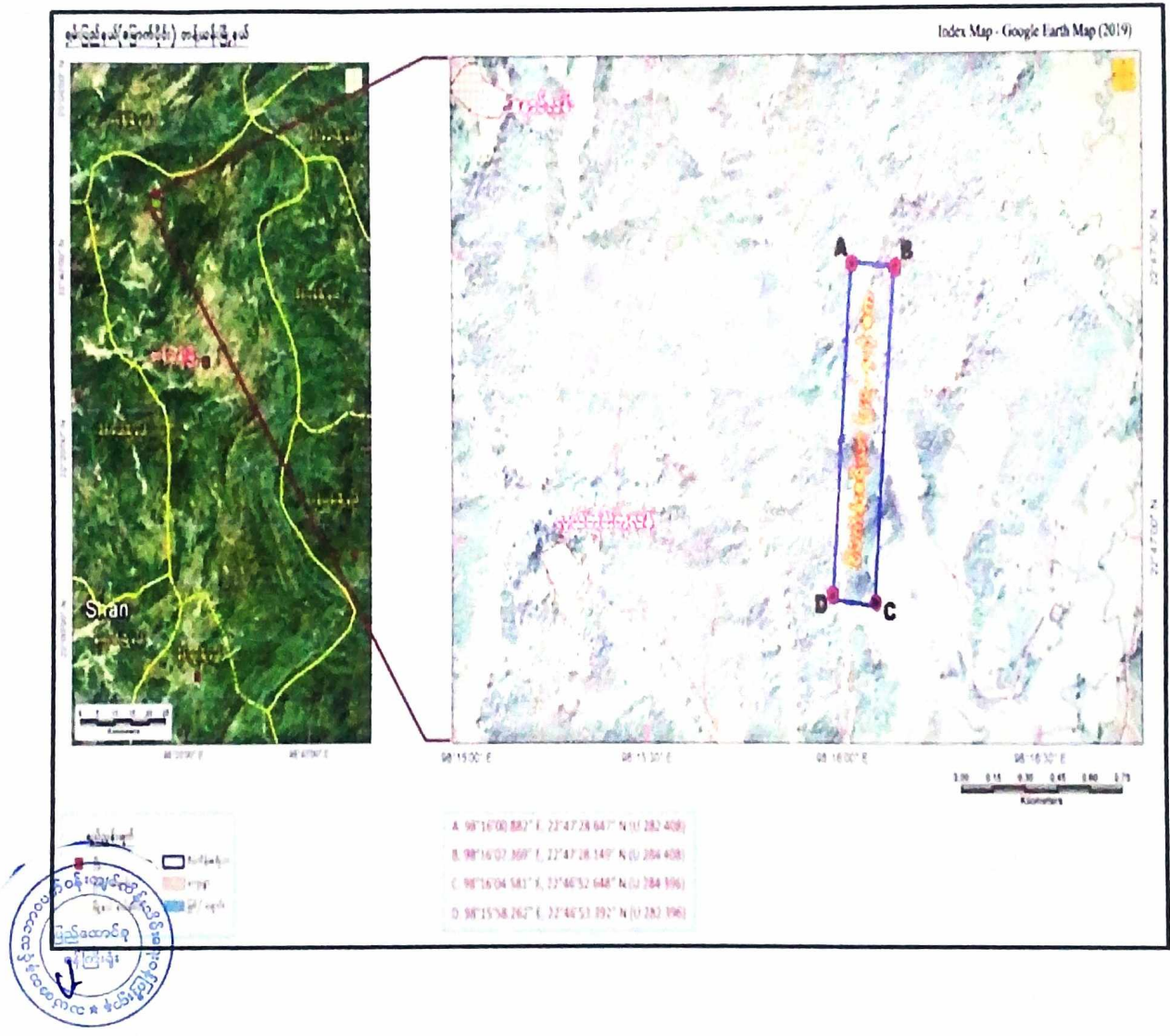

မိုင်းထက်ကုမ္ပဏီလီမိတက်မှ ရှမ်းပြည်နယ် (မြောက်ပိုင်း)၊ လားရှိုးခရိုင်၊ တန့်ယန်းမြို့နယ်၊ မန်ပန်-  
မိုးမဒေသ၊ မြေဧရိယာ (၄၉.၄၀) ဧက ကျယ်ဝန်းသော လုပ်ကွက် (၂) တွင် အကောင်အထည်ဖော်  
ဆောင်ရွက်နေသည့် ကျောက်မီးသွေး (စက်မှုတွင်းထွက်ကုန်ကြမ်း) အလတ်စား  
တူးဖော်ထုတ်လုပ်ခြင်းလုပ်ငန်း၏ Layout Plan

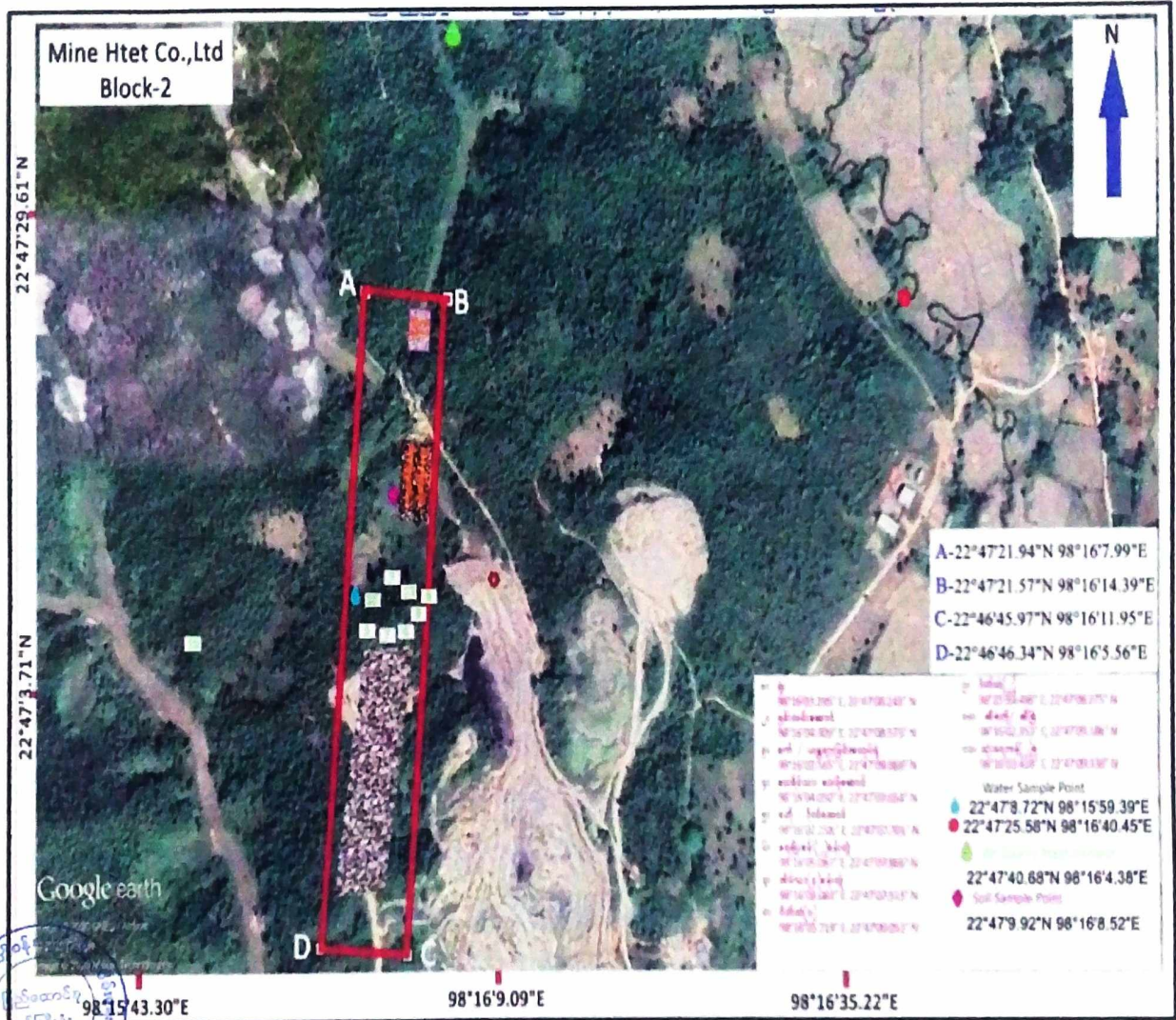

မိုင်းထက်ကုမ္ပဏီလီမိတက်မှ ရှမ်းပြည်နယ် (မြောက်ပိုင်း)၊ လားရှိုးခရိုင်၊ တန့်ယန်းမြို့နယ်၊ မန်ပန်-  
မိုးမဒေသ၊ မြေဧရိယာ (၄၉.၄၀) ဧက ကျယ်ဝန်းသော လုပ်ကွက် (၂) တွင် အကောင်အထည်ဖော်  
ဆောင်ရွက်နေသည့် ကျောက်မီးသွေး (စက်မှုတွင်းထွက်ကုန်ကြမ်း) အလတ်စား  
တူးဖော်ထုတ်လုပ်ခြင်းလုပ်ငန်း၏ Flow Chart

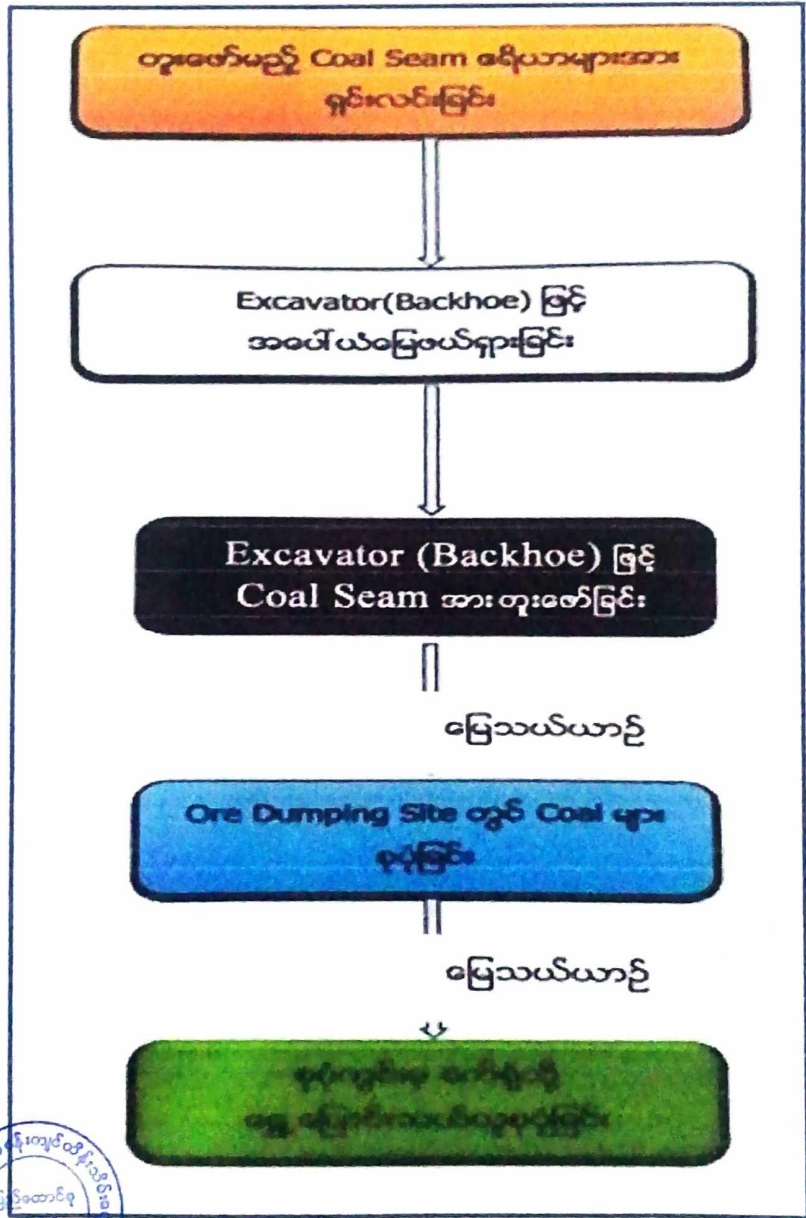

ကတိကဝတ်များ၊ စည်းကမ်းသတ်မှတ်ချက်များနှင့် အထွေထွေစည်းကမ်းများ

ပတ်ဝန်းကျင်စီမံခန့်ခွဲမှုအစီအစဉ်အရ လိုက်နာဆောင်ရွက်ရမည့်ကတိကဝတ်များ

၆။ စီမံကိန်းအဆိုပြုသူသည် ကျောက်မီးသွေး (အလတ်စား) တူးဖော်ထုတ်လုပ်ခြင်းလုပ်ငန်း အတွက် အမှတ်(၁) သတ္တုတွင်းလုပ်ငန်း၏ ၂၀-၅-၂၀၂၀ ရက်စွဲပါ စာအမှတ် ၂၀၃၆/၁၄၁၅/ မိုင်းထက်/ကမသ/ထလ-၂/၂၀၂၀ ဖြင့် တင်ပြလာသည့် ပတ်ဝန်းကျင်စီမံခန့်ခွဲမှုအစီအစဉ် (EMP) တွင် ဖော်ပြထားသည့် အောက်ပါ ကတိကဝတ်များကို လိုက်နာဆောင်ရွက်ရမည်-

(က) မူဝါဒ၊ ဥပဒေနှင့် လုပ်ထုံးလုပ်နည်း။ စီမံကိန်းအဆိုပြုသူသည် ပတ်ဝန်းကျင်ထိန်းသိမ်းရေး ဥပဒေ၊ ပတ်ဝန်းကျင်ထိန်းသိမ်းရေးနည်းဥပဒေများ၊ ပတ်ဝန်းကျင်ထိခိုက်မှုဆန်းစစ်ခြင်း ဆိုင်ရာလုပ်ထုံးလုပ်နည်း၊ အမျိုးသားပတ်ဝန်းကျင်ဆိုင်ရာ အရည်အသွေး (ထုတ်လွှတ်မှု) လမ်းညွှန်ချက်များနှင့် စီမံကိန်းနှင့်သက်ဆိုင်သည့် အခြားမူဝါဒ၊ ဥပဒေ၊ နည်းဥပဒေ များကို လိုက်နာဆောင်ရွက်ရမည်။

(ခ) စီမံကိန်းဆောင်ရွက်မည့်နည်းစဉ်။ အဆိုပြုစီမံကိန်းအား မြေပေါ်ဟင်းလင်းဖွင့် တူးဖော်နည်းစနစ်ဖြင့်ဆောင်ရွက်ရာတွင် တူးဖော်မည့်ဧရိယာအား ဒိုဇာဖြင့်ရှင်းလင်းခြင်း၊ ဘက်ဟိုးများဖြင့်အပေါ်ယံမြေဖယ်ရှားခြင်း၊ ထွက်ရှိလာသောမြေစာများအား မြေသယ်ယာဉ် များဖြင့်သယ်ဆောင်၍ စွန့်ပစ်မြေစာစုပုံကွင်းတွင်စုပုံခြင်း၊ ကျောက်မီးသွေးကြော သို့ရောက်ရှိပါက Backhole ဖြင့် ကျောက်မီးသွေးကြောတစ်လျှောက် တူးဖော်ခြင်း၊ တူးဖော်ပြီးကျောက်မီးသွေးများကို စုပုံကွင်းတွင် စနစ်တကျစုပုံခြင်း၊ စုပုံထားသော ကျောက်မီးသွေးများအား ကုန်တင်ယာဉ်များဖြင့် စက်ရုံသို့တင်ပို့ခြင်းများ ဆောင်ရွက် ရမည်ဖြစ်ကြောင်း ဖော်ပြထားပါသည်။

(ဂ) လေထုအရည်အသွေးစီမံခန့်ခွဲမှု။ လေထုအရည်အသွေးအပေါ် ထိခိုက်မှုလျော့ပါး စေရေးဆောင်ရွက်မည့်အစီအစဉ်နှင့် စပ်လျဉ်း၍ အသုံးပြုသော မြေသားလမ်းများ၊ စုပုံရပ်များကို ရေဖျန်းခြင်း၊ ယာဉ်/ကားများကို အချိန်မှန်ရေဆေးခြင်း၊ တူးဖော်ပြီး ကျောက်မီးသွေးများကို စုပုံကွင်းသို့ သယ်ဆောင်ရာတွင် ပတ်ဝန်းကျင်လေထုထဲသို့ အမှုန်အမွှားများ မလွင့်ပျံ့နိုင်စေရန် မိုးကာများ စနစ်တကျဖုံးအုပ်၍ သယ်ဆောင် စေခြင်း၊ သတ္တုစုပုံသည့်နေရာများတွင် အကာအရံ (Fencing and green belt) လုပ်ငန်းများဆောင်ရွက်ခြင်းဖြင့် လေထုအရည်အသွေးအား အမျိုးသားပတ်ဝန်းကျင် ဆိုင်ရာအရည်အသွေး (ထုတ်လွှတ်မှု) လမ်းညွှန်ချက်များနှင့်အညီ လျော့ချဆောင်ရွက် ရမည်။



(ဃ) ရေအရည်အသွေးစီမံခန့်ခွဲမှု။ ရေအရည်အသွေးအပေါ် ထိခိုက်မှုလျော့ပါးစေရေး



ဆောင်ရွက်မည့်အစီအစဉ်နှင့်စပ်လျဉ်း၍ လုပ်ကွက်နှင့်ရေသွားလမ်းချောင်း/မြောင်း တို့အကြား ကြားခံနယ်မြေများဆောင်ရွက်ခြင်း၊ ရေလွှဲမြောင်း - ရေနုတ်မြောင်း စနစ်များထားရှိခြင်း၊ စွန့်ပစ်ရေစုကန်တည်ဆောက်ခြင်း၊ လုပ်ငန်းမှစွန့်ပစ်ပစ္စည်း များကို ရေသွားလမ်းကြောင်းများသို့ တိုက်ရိုက်စွန့်ပစ်မှုအား ရှောင်ကြဉ်ခြင်း နှင့်တိုက်စားမှု/ အနည်အနှစ်ကျမှုများ မဖြစ်ပေါ်စေရန်လုပ်ငန်းအသုံးပြု ဆက်သွယ် ရေး လမ်းများမှအစ ချောင်းနှင့်ရေသွားလမ်းတို့အား ရှောင်ကြည်ရန်၊ တူးဖော် ထုတ်လုပ်ခြင်းလုပ်ငန်း ဆောင်ရွက်သည့်အခါတွင် ရေအရည်အသွေး (ထုတ်လွှတ်မှု) လမ်းညွှန်ချက် (NEQEGs-2015), (NDWQG-2014) တို့နှင့်အညီ လျှော့ချဆောင်ရွက် ရမည်။

(င) မြေအရည်အသွေးစီမံခန့်ခွဲမှု။ မြေအရည်အသွေးထိခိုက်မှုလျော့ပါးစေရေး ဆောင်ရွက် မည့်အစီအစဉ်နှင့်စပ်လျဉ်း၍ လုပ်ငန်းဆောင်ရွက်မှုတွင် အနည်းဆုံးဧရိယာဖြစ်ရန်၊ သီးနှံစိုက်ခင်း လျော်ကြေးပေးမှုနှင့် သီးခြားတောရှင်းရန် မလိုအပ်သောကွက်လပ်နေရာ များတွင် ဒေသနှင့်ကိုက်ညီသောသစ်မျိုးကောင်းများကို မိုင်းပိတ်သိမ်းသည့် အဆင့် ရောက်မှသာဆောင်ရွက်ရန် မဟုတ်ဘဲ လုပ်ငန်းဆောင်ရွက်မှု အဆင့်တိုင်းတွင် အချိုးကျ စိုက်ပျိုးသွားခြင်းဖြင့် ပတ်ဝန်းကျင်အပေါ်သက်ရောက်မှုများကို လျှော့ချခြင်းများ ဆောင်ရွက်ရမည်။

(စ) ဆူညံသံစီမံခန့်ခွဲမှု။ ဆူညံသံအပေါ်ထိခိုက်မှုလျော့ပါးစေရေးနှင့်စပ်လျဉ်း၍ မြေတူးယူခြင်းနှင့်မြေသယ်ခြင်းလုပ်ငန်းတို့မှ ဆူညံမှု၊ တုန်ခါမှုသက်ရောက်မှုဖြစ်စေ သောကြောင့် စက်ယန္တရားကြီးများ အသုံးပြုမှုတို့ကို အနည်းဆုံးအသုံးပြုစေခြင်း၊ လုပ်ငန်းဆောင်ရွက်မှုအချိန်ကန့်သတ်ခြင်း၊ ဝန်ထမ်းလုပ်သားတို့အား စွမ်းရည်မြင့် အကာအကွယ်ပစ္စည်းများ စီမံတပ်ဆင်စေခြင်းနှင့် အသိပညာပေးခြင်း၊ လေ့ကျင့်ခြင်း များ ပုံမှန်ဆောင်ရွက်ပေးခြင်းတို့ဖြင့် လျှော့ချဆောင်ရွက်ရန်၊ အမျိုးသားပတ်ဝန်းကျင် ဆိုင်ရာ အရည်အသွေး (ထုတ်လွှတ်မှု) လမ်းညွှန်ချက်များနှင့်အညီ လိုက်နာဆောင်ရွက် ရမည်။

- (ဆ) စွန့်ပစ်ပစ္စည်းစီမံခန့်ခွဲမှု။ အောက်ပါအတိုင်း လိုက်နာဆောင်ရွက်ရမည်-
  - (၁) ခွင့်ပြုမိန့်ရရှိထားသော လုပ်ကွက်အတွင်းရှိ စွန့်ပစ်ပစ္စည်းများနှင့် ပတ်သက်၍ သန့်ရှင်းမှုရှိအောင် အစဉ်ဆောင်ရွက်ရန်၊
  - (၂) စွန့်ပစ်ပစ္စည်းများအား စုစည်းခြင်း၊ ခွဲခြားခြင်းများ ပြုလုပ်၍ မြေစာနှင့် ကျောက်များအား စနစ်တကျစုပုံရန်၊
  - (၃) ဓာတုပစ္စည်းများ၊ လောင်စာဆီများ၊ စက်ဆီချောဆီများ မယိုဖိတ်စေရေး အတွက် ခိုင်ခံ့ကောင်းမွန်သော သံလှောင်ကန်များ၊ တိုင်ကီများအတွင်းတွင်



သို့လှောင်ရန်၊

(၄) စွန့်ပစ်ပစ္စည်းစီမံခန့်ခွဲမှုနှင့်ပတ်သက်၍ အမျိုးသားပတ်ဝန်းကျင်ဆိုင်ရာ အရည်အသွေး (ထုတ်လွှတ်မှု) လမ်းညွှန်ချက်များနှင့်အညီ လိုက်နာဆောင်ရွက်ရန်။

(ဇ) ဇီဝမျိုးစုံမျိုးကွဲစီမံခန့်ခွဲမှု။ အောက်ပါအတိုင်း လိုက်နာဆောင်ရွက်ရမည်-

(၁) သဘာဝပေါက်ပင်များအား ဖျက်ဆီးခြင်းနှင့် လောင်စာအဖြစ် အသုံးပြုခြင်းအား တားမြစ်ရန်၊

(၂) သစ်တောမီးရှို့ခြင်းနှင့် အမဲလိုက်ခြင်းများအား တားဆီးစစ်ဆေးရန်၊

(၃) သားရဲတိရစ္ဆာန်များအား ထောင်ချောက်ဆင်ဖမ်းဆီးခြင်းအား တားမြစ်ရန်။

(ဈ) မီးဘေးအန္တရာယ်စီမံခန့်ခွဲမှုအစီအစဉ်။ အောက်ပါအတိုင်း လိုက်နာဆောင်ရွက်ရမည်-

(၁) စီမံကိန်းဧရိယာနှင့် အခြေစိုက်စခန်းအတွင်းရှိ ရုံးအဆောက်အဦ၊ ဝန်ထမ်းအိမ်ရာများ၊ ဂိုဒေါင်များ၊ စက်သုံးဆီ သိုလှောင်ရုံများ၊ အထွေထွေစတိုများ၊ စားသောက်ဆောင်များတွင် မီးတားလမ်းများကို သတ်မှတ် ဧရိယာမှ (၂၅) ပေ အကျယ် ဖောက်လုပ်ထားရှိရန်၊

(၂) မီးဘေးအန္တရာယ်ကြိုတင်ကာကွယ်ရေးအနေဖြင့် မီးချိတ်၊ မီးကပ်၊ ရေပုံးများ၊ ရေလှောင်ကန်၊ သဲအိတ်များနှင့် မီးသတ်ဆေးဘူးကြီးများအား အလုံအလောက် ထားရှိပေးခြင်းများ ဆောင်ရွက်ရန်၊

(၃) လောင်စာဆီအသုံးပြုသူများနှင့် စားဖိုဆောင်ဝန်ထမ်းများအား ပေါ့ဆမှုကြောင့် မီးဘေးအန္တရာယ်ကျရောက်မှုမရှိစေရန် စောင့်ကြပ်ကြည့်ရှုရေး အဖွဲ့များမှ အမြဲမပြတ်စစ်ဆေးပေးခြင်းဖြင့်လည်း ကြိုတင်ကာကွယ်ဆောင်ရွက်ရန်၊

(၄) လောင်စာဆီသိုလှောင်ရုံများအား နေ့စဉ်စစ်ဆေးပြီး ဆီသိုလှောင်ရုံဧရိယာတွင် ဆေးလိပ်သောက်ခြင်းအား တင်းကြပ်စွာတားမြစ်ခြင်း အစီအမံများ ထားရှိဆောင်ရွက်ရန်၊

(၅) စီမံကိန်းဧရိယာအတွင်း တောမီးကူးစက်လောင်ကျွမ်းခြင်းနှင့် လူတို့၏ပေါ့ဆမှုကြောင့် မီးလောင်ကျွမ်းမှုများ ဖြစ်ပေါ်လာပါကလည်း အရေးပေါ်မီးငြိမ်းသတ်နိုင်ရန် စနစ်တကျဖွဲ့စည်းထားသော မီးဘေးအန္တရာယ် တားဆီးရေးအဖွဲ့မှ ဦးဆောင်ပြီး ဝန်ထမ်းများအားလုံး ပါဝင်ဆောင်ရွက်ရန်၊

(၆) စီမံကိန်းဧရိယာအတွင်းရှိ အဆောက်အဦများ မီးလန့်မှုများဖြစ်ပေါ်လာပါက အဆိုပါဧရိယာအတွင်းရှိ ရေလှောင်ကန်များမှ ရေကိုရေစုပ်စက်များဖြင့် သွယ်ယူပက်ဖျန်းခြင်း၊ မီးချိတ်၊ မီးကပ်များ အသုံးပြု၍ မီးလောင်လွယ်သောအရာများအား ဖယ်ရှားရှင်းလင်းခြင်း၊ သဲအိတ်နှင့် ရေပုံးများ



အသုံးပြု၍ ပက်ဖျန်းငြိမ်းသတ်ခြင်း၊ မီးသတ်ဆေးဘူးကြီးများဖြင့် ပက်ဖျန်း ငြိမ်းသတ်ခြင်း လုပ်ငန်းများ ဆောင်ရွက်ရန်။

(ည) အရေးပေါ်အခြေအနေတုံ့ပြန်ရေးအစီအစဉ်။ အောက်ပါအတိုင်း လိုက်နာဆောင်ရွက် ရမည်-

- (၁) အရေးပေါ်အခြေအနေအချက်ပေးမှုတစ်စုံတစ်ရာ ဖြစ်ပေါ်လာပါက ဝန်ထမ်း၊ လုပ်သားအားလုံး အနီးဆုံး ဆက်သွယ်ရေးကိရိယာရှိရာ နေရာသို့ စုစည်းသွား ရောက်နိုင်ရေး စီမံထားရှိရန်၊
- (၂) ဝန်ထမ်း၊ လုပ်သားအားလုံးမြေထု၊ ရေထု၊ လေထုညစ်ညမ်းခြင်း လက္ခဏာ များ၊ အနံ့အသက်၊ အငွေ့စသည်တို့ကို ကြိုတင်ရှင်းလင်း အသိပေးထားခြင်း နှင့် ကျောက်မီးသွေးတူးဖော်နေစဉ်အတွင်း ကျောက်မီးသွေးတွင်းနံရံများ၊ ကျောက်မီးသွေး သယ်ယူသော ယာဉ်လမ်းကြောင်းများတွင် ပုံမှန်မဟုတ်ဘဲ ထူးခြားသောအခြေအနေများ တွေ့ရှိပါက ချက်ခြင်းသတင်းပို့ ဆောင်ရွက်ရန်၊
- (၃) ဆင့်ကဲဆင့်ကဲ သတင်းပို့စနစ်နှင့် အချက်ပြစနစ်များအား ကြိုတင်ရှင်းလင်း သင်ကြား လေ့ကျင့်ပေးရန်၊
- (၄) လုပ်ငန်းခွင်ဘေးအန္တရာယ်ရှိသောနေရာ၊ ဌာနမှဝန်ထမ်း/လုပ်သားများ အမြန်ဆုံးထွက်ခွာစေခြင်း၊ လုံခြုံဘေးကင်းသောနေရာသို့ အမြန်ဆုံး ရောက်ရှိစေရေးသတိပေးချက်နှင့် အချက်ပြစနစ်များတပ်ဆင်ခြင်း၊ ကြိုတင် ဇာတ်တိုက်လေ့ကျင့်ခြင်းများ ဆောင်ရွက်ရန်၊
- (၅) အဆိပ်အတောက်ဖြစ်စေမည့် ဓာတုဗေဒ၊ ပိုးမွှား ပျော်ဝင်ပစ္စည်းများ ပျံ့နှံ့ ဝင်ရောက်ခြင်း ရှိ/မရှိ စမ်းသပ်စစ်ဆေးသည့် ကိရိယာ (Rapid Test Kits) များ အသင့်ထားရှိရန်၊
- (၆) ရေသန့်နှင့်အစားအသောက်များ အချိန်မီထောက်ပံ့ ဖြည့်တင်းနိုင်မည့် အစီအစဉ်များ ဆောင်ရွက်ရန်၊
- (၇) နောက်ဆက်တွဲဖြစ်ပေါ်လာနိုင်သော ဖြစ်ရပ်များအတွက် ကြိုတင်စဉ်းစား သုံးသပ်ကာ ရှင်းလင်းရေးအစီအစဉ်များအား ရေတို/ရေရှည် စီမံဆောင်ရွက် ရန်။

(ဋ) ကျန်းမာရေးနှင့်ဘေးအန္တရာယ်ကင်းရှင်းရေးအစီအစဉ်။ အောက်ပါအတိုင်း လိုက်နာ ဆောင်ရွက်ရမည်-

- (၁) ကျန်းမာရေးနှင့် ဘေးအန္တရာယ်ကင်းရှင်းရေး တို့အတွက် မိုင်းမန်နေဂျာမှ ထိရောက်စွာ အကောင်အထည်ဖော်တာဝန်ခံ ဆောင်ရွက်ရန်၊
- (၂) စက်ယန္တရားနှင့်ပတ်သက်သော နည်းပညာသစ်များနှင့် ပတ်သက်၍ ဆောင်ရွက်ရခြင်းများတွင် ဘေးအန္တရာယ်မရှိစေရေးအတွက် သင်တန်း



ပေးရန်၊

- (၃) အလုပ်သမားများအား တာဝန်မပေးမီ သင်တန်းဦးစွာပေးရန်၊
- (၄) လုပ်ငန်းခွင်ထိခိုက်မှုများဖြစ်ပေါ်လာပါက သက်ဆိုင်ရာဦးစီးဌာနများသို့ သတင်းပေးပို့ရန်၊
- (၅) အလုပ်သမားနှင့် ပညာရှင်များတာဝန်ပေးရာတွင် အလုပ်ချိန်နှင့် လူအင်အားမျှတစေရန်။

(၄) စောင့်ကြပ်ကြည့်ရှုမည့်အစီအစဉ်။ အောက်ပါအတိုင်း လိုက်နာဆောင်ရွက်ရမည်-

- (၁) လေထုအရည်အသွေးစီမံခန့်ခွဲမှုနှင့်စပ်လျဉ်း၍ NO<sub>2</sub>, SO<sub>2</sub>, PM<sub>10</sub>, PM<sub>2.5</sub>, Ozone စသည့် Parameter များအား (၆) လ တစ်ကြိမ် တိုင်းတာစစ်ဆေးရန်၊
- (၂) ဆူညံသံစီမံခန့်ခွဲမှုနှင့် စပ်လျဉ်း၍ စီမံကိန်းဧရိယာအတွင်းတွင် (၆) လ တစ်ကြိမ် တိုင်းတာစစ်ဆေးရန်၊
- (၃) စွန့်ပစ်ပစ္စည်းနှင့်စပ်လျဉ်း၍ Cyanide(Total), Lead, Mercury, Iron, pH and Zinc စသည့် Parameter များအား (၆) လ တစ်ကြိမ် တိုင်းတာစစ်ဆေးရန်၊
- (၄) ရေထုညစ်ညမ်းခြင်းနှင့်စပ်လျဉ်း၍ pH, BOD, COD, Oil & grease, TSS, TDS, Fe, Mg, Mercury စသည့် Parameter အား (၃) လ တစ်ကြိမ် ဓါတ်ခွဲစမ်းသပ်စစ်ဆေးရန်၊
- (၅) မြေအနေအထားနှင့်စပ်လျဉ်း၍ Copper, Lead, Zinc, Cadmium, Iron, Mercury စသည့် Parameter အား တစ်နှစ် (၂) ကြိမ် တိုင်းတာစစ်ဆေးရန်။

(၃) အများပြည်သူနှင့်တိုင်ပင်ဆွေးနွေးခြင်း။ အများပြည်သူနှင့် တိုင်ပင်ဆွေးနွေးခြင်းနှင့် စပ်လျဉ်း၍ ဒေသဖွံ့ဖြိုးရေးလုပ်ငန်းများဆောင်ရွက်ရာတွင် သက်ဆိုင်ရာဒေသရှိ ဌာနဆိုင်ရာများနှင့် ပူးပေါင်းဆောင်ရွက်ရန်၊ မြို့နယ်ဖွံ့ဖြိုးတိုးတက်ရေးစီမံကိန်းများနှင့် ချိတ်ဆက်ဆောင်ရွက်ရန်နှင့် စီမံကိန်းအနီးရှိ ဒေသခံပြည်သူများ၊ ဆက်စပ်ပတ်သက်သူများနှင့် စဉ်ဆက်မပြတ် တွေ့ဆုံဆွေးနွေးပြီး ၎င်းတို့၏ အကြံပြုချက်နှင့် လိုလားချက်များအား အလေးထားပေါင်းစပ်ဆောင်ရွက်ရမည်။

(၂) တာဝန်ယူဆောင်ရွက်မည့်အဖွဲ့အစည်းများ။ ပတ်ဝန်းကျင်စီမံခန့်ခွဲမှုအစီအစဉ်၊ စောင့်ကြပ်ကြည့်ရှုခြင်းအစီအစဉ်နှင့် မိုင်းပိတ်သိမ်းခြင်းအစီအစဉ်တို့အတွက် ပတ်ဝန်းကျင်စီမံခန့်ခွဲမှုအစီအစဉ်၌ ဖော်ပြထားသည့်အတိုင်း ဖွဲ့စည်းဆောင်ရွက်ရမည်။

(က) လျာထားအသုံးစရိတ်။ အစီရင်ခံစာပါ ပတ်ဝန်းကျင်စီမံခန့်ခွဲမှုအစီအစဉ်အတွက် အသုံးပြုမည့် လျာထားအသုံးစရိတ်အား တစ်ဖက်ပါကတိကဝတ်အတိုင်း ဆောင်ရွက်ရန်နှင့် လုံလောက်မှုမရှိပါက ထပ်မံဖြည့်တင်းဆောင်ရွက်ရမည်-



- (၁) စောင့်ကြပ်ကြည့်ရှုမည့် အစီအစဉ်များအတွက် ရန်ပုံငွေကျပ် (၁၅,၀၀၀,၀၀၀) ခန့် လျာထားသုံးစွဲမည်ကို လိုက်နာဆောင်ရွက်ရန်၊
- (၂) မိုင်းပိတ်သိမ်းခြင်းအစီအစဉ်အတွက် ရန်ပုံငွေကျပ် (၅,၀၀၀,၀၀၀) ခန့် လျာထားသုံးစွဲမည်ကို လိုက်နာဆောင်ရွက်ရန်၊
- (၃) ပတ်ဝန်းကျင်စီမံခန့်ခွဲမှုအစီအစဉ်များအတွက် ရန်ပုံငွေကျပ် (၁၄,၅၀၀,၀၀၀) ခန့် လျာထားသုံးစွဲမည်ကို လိုက်နာဆောင်ရွက်ရန်၊
- (၄) ဒေသဖွံ့ဖြိုးမှုနှင့် လူမှုစီးပွားတိုးတက်စေရေးအတွက် ရန်ပုံငွေကျပ် (၃၁,၅၀၀,၀၀၀) ခန့် လျာထားသုံးစွဲမည်ကို လိုက်နာဆောင်ရွက်ရန်။

(တ) မိုင်းပိတ်သိမ်းခြင်းစီမံခန့်ခွဲမှုအစီအစဉ်။ အောက်ပါအတိုင်းလိုက်နာဆောင်ရွက်ရမည်-

- (၁) အမှတ်(၁) သတ္တုတွင်းလုပ်ငန်းနှင့် ဒေသခံရပ်ရွာများမှ ကျေနပ်သည့်အဆင့်ထိ ကျောက်မီးသွေးတူးဖော်မှုကြောင့် သဘာဝပတ်ဝန်းကျင် ပြောင်းလဲမှုများ ကို ပြုပြင်ခြင်းများအား ဆောင်ရွက်ရန်၊
- (၂) လုပ်ကွက်တွင်တူးဖော်ရေးလုပ်ငန်းများ ဆောင်ရွက်စဉ် အသုံးပြုခဲ့သည့် အုပ်ချုပ်မှုရုံး၊ စက်ပြင်၊ စတို၊ အလုပ်သမားများနေထိုင်ရန် အဆောက်အဦများနှင့် မီးလင်းရေးသွယ်တန်းထားသည့် လျှပ်စစ်မီးကြိုးများအား သတ္တုတွင်းပိတ်သိမ်းသည့်ကာလတွင် ဖြုတ်သိမ်းခြင်း၊ အဆောက်အဦများ ဆောက်လုပ်ခဲ့သည် မြေနေရာများတွင်လည်း အစားထိုးဒေသပေါက် သစ်ပင်များ ပြန်လည်စိုက်ပျိုးသွားခြင်း လုပ်ငန်းများကို ဆောင်ရွက်ရန်၊
- (၃) သတ္တုတွင်းပိတ်သိမ်းခြင်းလုပ်ငန်းများ ဆောင်ရွက်ပြီး လုပ်ကွက်ပြန်လည်အပ်နှံချိန်တွင် နဂိုအခြေအနေအတိုင်း ပြန်လည်လုပ်ဆောင်ပေးရန် သက်ဆိုင်ရာဝန်ကြီးဌာနသို့ တင်ပြထားသည့် ဝန်ခံကတိပြုချက်များအတိုင်း စီစဉ်ဆောင်ရွက်ရန်၊
- (၄) သတ္တုတွင်းပိတ်သိမ်းပြီး (၅) နှစ်အထိ ရန်ပုံငွေထားရှိ၍ အပြီးသတ်မိုင်းပိတ်သိမ်းခြင်းအစီရင်ခံစာအား မိုင်းမပိတ်မီ (၁) နှစ်ထက်နောက်မကျစေဘဲ ဝန်ကြီးဌာနသို့ အတည်ပြုတင်ပြရန်၊
- (၅) ဒေသခံအလုပ်သမားများအား ၎င်းတို့၏ဆန္ဒအရ ဆက်လက်လုပ်ကိုင်လိုပါက ကုမ္ပဏီ၏အခြားလုပ်ငန်းများတွင် သတ္တုလုပ်ကွက် ပိတ်သိမ်းသည့် အချိန်တွင်ပြောင်းရွှေ့ ခန့်ထားပေးရန်၊
- (၆) သတ္တုတွင်းလုပ်ကွက် ပိတ်သိမ်းပြီးကာလများတွင် လုပ်ငန်းများ ဆောင်ရွက်ထားခဲ့မှုကြောင့် မြေဆီလွှာညစ်ညမ်းခြင်း၊ မြေပေါ်ရေ၊ မြေအောက်ရေ



ညစ်ညမ်းခြင်းမရှိစေရေးအတွက် စောင့်ကြပ်ကြည့်ရှုစစ်ဆေးမည့် အစီအစဉ်များ ဆက်လက်ထားရှိဆောင်ရွက်ရန်၊

- (၇) Mine Closure Plan ရန်ပုံငွေအတွက် တစ်နှစ် အမြတ်ငွေ၏ ၃% အား ဘဏ်တွင် ထားရှိပြီး Mine Closure Plan အား လက်တွေ့ အကောင်အထည်ဖော်ဆောင်ရွက်သည့်အခါ ဘတ်ဂျက်လုံလောက်မှုမရှိပါက ကုမ္ပဏီမှ အပြည့်အဝ တာဝန်ယူပြီး သုံးစွဲကျခံရန်။

ပတ်ဝန်းကျင်နှင့်လူမှုရေးစီမံခန့်ခွဲမှုဆိုင်ရာ လိုက်နာဆောင်ရွက်ရမည့်စည်းကမ်းချက်များ

၇။ စီမံကိန်းအဆိုပြုသူသည် အထက်အပိုဒ် (၆) တွင် ဖော်ပြထားသော ပတ်ဝန်းကျင်စီမံခန့်ခွဲမှု အစီအစဉ်အရ အကောင်အထည်ဖော်ဆောင်ရွက်ရမည့် ကတိကဝတ်များအပြင် အောက်ဖော်ပြပါ စည်းကမ်းချက်များ၊ သတ်မှတ်ချက်များကိုလည်း အပြည့်အဝ လိုက်နာဆောင်ရွက်ရမည်-

- (က) မူဝါဒ၊ ဥပဒေ၊ မဟာဗျူဟာနှင့် ပင်မလုပ်ငန်းအစီအစဉ်ပါ စည်းကမ်းချက်များ။ အမျိုးသားပတ်ဝန်းကျင်ရေးရာ မူဝါဒ၊ မြန်မာနိုင်ငံရာသီဥတုပြောင်းလဲမှုဆိုင်ရာ မူဝါဒ၊ မြန်မာနိုင်ငံရာသီဥတုပြောင်းလဲမှုဆိုင်ရာမဟာဗျူဟာ၊ မြန်မာနိုင်ငံရာသီဥတုပြောင်းလဲမှုဆိုင်ရာ ပင်မလုပ်ငန်းစဉ် (၂၀၁၈-၂၀၃၀)၊ မြန်မာနိုင်ငံအမျိုးသားအဆင့် စွန့်ပစ်ပစ္စည်းစီမံခန့်ခွဲမှုမဟာဗျူဟာနှင့်ပင်မလုပ်ငန်းအစီအစဉ် (၂၀၂၀) တို့နှင့်စပ်လျဉ်း၍ အောက်ပါအတိုင်း လိုက်နာဆောင်ရွက်ရမည် -

- (၁) စီမံကိန်းဆောင်ရွက်ခြင်းကြောင့် ပတ်ဝန်းကျင်ကို ခြိမ်းခြောက်နေသည့် ပြုမှုလုပ်ဆောင်ချက်များကို ရှောင်ရှားခြင်း၊ တားမြစ်ခြင်းနှင့် ထိန်းချုပ်ခြင်းဖြင့် ပတ်ဝန်းကျင်ပျက်စီးမှုများမဖြစ်မီ ကာကွယ်တားဆီးရန် သို့မဟုတ် အနည်းဆုံး ဖြစ်စေရန် ကြိုတင်ပြင်ဆင် ဆောင်ရွက်ထားရန်၊
- (၂) ရာသီဥတုပြောင်းလဲမှု လျော့ချရေးနှင့် လိုက်လျောညီထွေ ဖြစ်စေရေးအတွက် ရေရှည်တည်တံ့သော သဘာဝသယံဇာတ စီမံအုပ်ချုပ်ခြင်း၊ ဇီဝမျိုးစုံမျိုးကွဲများနှင့် သဘာဝဂေဟစနစ်များကို ထိန်းသိမ်းကာကွယ်ခြင်းနှင့် ပြန်လည်ပြုစုပျိုးထောင်ခြင်းတို့ကို မြှင့်တင်ဆောင်ရွက်ရန်၊
- (၃) လတ်တလောနှင့် ရေရှည်တွင် ဖြစ်ပေါ်လာနိုင်သည့် ရာသီဥတုပြောင်းလဲမှု၏ သက်ရောက်မှုများမှ ကြိုတင်ကာကွယ်ရေး၊ ပြန်လည်ထူထောင်ရေးနှင့် လူမှုကာကွယ်စောင့်ရှောက်ရေးတို့ကို ခိုင်မာအားကောင်းစေမည့် လုပ်ငန်းစဉ်များ ဆောင်ရွက်ထားရှိရန်၊

(၄) ရာသီဥတုကြောင့် ဖြစ်ပေါ်လာနိုင်မည့် ဘေးအန္တရာယ်များအတွက် ကြိုတင်ပြင်ဆင်ရန်နှင့် ပြန်လည်ထူထောင်လာနိုင်စေရန် အရင်းအမြစ်များ စုစည်းခြင်းနှင့် ခွဲဝေသုံးစွဲခြင်းတို့ဖြင့် ဘဏ္ဍာရေးလုပ်ငန်းလည်ပတ်မှုကို မြှင့်တင်ပေးနိုင်ရေး



အတွက် အရပ်ဘက်လူ့အဖွဲ့အစည်းများနှင့် ပေါင်းစပ်ဆောင်ရွက်ရန်၊

- (၅) စွန့်ပစ်ပစ္စည်းစီမံခန့်ခွဲမှုနှင့်စပ်လျဉ်း၍ အောက်ပါအတိုင်း ဆောင်ရွက်ရန်-
  - (ကက) စီမံကိန်းမှထွက်ရှိလာမည့် ပလတ်စတစ်စွန့်ပစ်ပစ္စည်းများ၊ မိလ္လာအညစ်အကြေးများ၊ ဓာတုဗေဒစွန့်ပစ်ပစ္စည်းများ၊ စက်မှုလုပ်ငန်းများမှ ထွက်ရှိလာသော စွန့်ပစ်ပစ္စည်းများအား စနစ်တကျစွန့်ပစ်ရန်နှင့် လဟာပြင်မီးရှို့မှုပျောက်ရေး ဆောင်ရွက်ရန်၊
  - (ခခ) စွန့်ပစ်ပစ္စည်းများအား သက်ဆိုင်ရာက စွန့်ပစ်ပစ္စည်းစုပုံစွန့်ပစ်ရန် သတ်မှတ်ထားသော နေရာများတွင် ဘေးအန္တရာယ်ကင်းရှင်းစွာ စွန့်ပစ်ဆောင်ရွက်ရန်၊
  - (ဂဂ) စွန့်ပစ်ပစ္စည်းများအား သိမ်းဆည်းခြင်း၊ သယ်ယူပို့ဆောင်ခြင်း၊ စွန့်ပစ်ခြင်းတို့နှင့်ပတ်သက်၍ ပြန့်ကျဲထွက်ကျမှု၊ အနံ့အသက်ဆိုးများ ထွက်ရှိမှု၊ ဆူညံမှု၊ တုန်ခါမှုတို့ မရှိစေရေး လိုက်နာဆောင်ရွက်ရန်၊
  - (ဃဃ) စီမံကိန်းမှထွက်ရှိသော စွန့်ပစ်ပစ္စည်းနှင့် ဘေးအန္တရာယ်ရှိ စွန့်ပစ်ပစ္စည်းများ စီမံဆောင်ရွက်ထားရှိမှုကို စောင့်ကြပ်ကြည့်ရှုစစ်ဆေး နိုင်ရေးအတွက် စွန့်ပစ်ပစ္စည်းဆိုင်ရာ မှတ်တမ်းပုံစံထားရှိ ဆောင်ရွက်ရန်၊
  - (ငင) ဘေးအန္တရာယ်ရှိစွန့်ပစ်ပစ္စည်းများနှင့် စီမံကိန်းလုပ်ငန်းများမှ ထွက်ရှိလာသော စွန့်ပစ်ပစ္စည်းများအတွက် ပတ်ဝန်းကျင်နှင့် သဟဇာတ ဖြစ်စေသော စီမံခန့်ခွဲမှုစနစ်ကို တိုးမြှင့်ဆောင်ရွက်ရန်၊
  - (စစ) စီမံကိန်းမှထွက်ရှိလာမည့်စွန့်ပစ်ပစ္စည်းများနှင့် ပတ်သက်၍ ထွက်ရှိမှု လျှော့ချခြင်း၊ ပြန်လည်သုံးစွဲခြင်း၊ ပြန်လည်ပြုပြင် ထုတ်လုပ်ခြင်းဖြင့် စွန့်ပစ်ပစ္စည်းထွက်ရှိမှုများကို ကာကွယ်ဆောင်ရွက်ရန်၊
  - (ဆဆ) စီမံကိန်းမှထွက်ရှိလာမည့် စွန့်ပစ်ပစ္စည်းများ စီမံခန့်ခွဲမှုအတွက် အစဉ်လည်ပတ်နေသည့် ရန်ပုံငွေထားရှိဆောင်ရွက်ရန်၊
  - (ဇဇ) စွန့်ပစ်မြေစာများကြောင့် ရေစီးရေလာပိတ်ဆိုမှု၊ နန်းအနည်ကျမှုနှင့် ရေကြီးရေလျှံမှုမဖြစ်စေရန် စွန့်ပစ်မြေစာများကို မြစ်၊ ချောင်း၊ မြောင်းများမှ အနည်းဆုံးပေ (၃၀၀) အကွာတွင် မြေစာပုံကွင်း ပြုလုပ်၍ စနစ်တကျစွန့်ပစ်ရန်နှင့် ရေစီးရေလာပိတ်ဆိုမှုမရှိစေရေး ရှင်းလင်း ခြင်းများ ဆောင်ရွက်ရန်။



(ခ) စံချိန်စံညွှန်းစည်းကမ်းချက်များ။ စံချိန်စံညွှန်းစည်းကမ်းချက်များနှင့်စပ်လျဉ်း၍ တစ်ဖက်ပါအတိုင်း လိုက်နာဆောင်ရွက်ရမည်-

- (၁) လေအရည်အသွေး၊ ဆူညံသံ၊ အလုပ်စခန်းများ၊ မိလ္လာစနစ်များ၊ အိမ်တွင်းရေ ဆိုးများနှင့် စပ်လျဉ်း၍ အမျိုးသားပတ်ဝန်းကျင်ဆိုင်ရာ အရည်အသွေး (ထုတ်လွှတ်မှု) လမ်းညွှန်ချက်၊ အထွေထွေလမ်းညွှန်ချက်ပါ သတ်မှတ်ချက် နှင့်အညီ လိုက်နာဆောင်ရွက်ရန်၊
- (၂) ဆူညံသံအတွက် စီမံကိန်းဧရိယာပြင်ပရှိ အနီးဆုံးလက်ခံသည့် နေရာတွင် အခြေခံအဆင့်မှ အများဆုံးမြင့်တက်မှု ၃ dBA ထက် မကျော်လွန်စေရေး လိုက်နာဆောင်ရွက်ရန်၊
- (၃) စွန့်ထုတ်အရည်အသွေးနှင့်စပ်လျဉ်း၍ အမျိုးသားပတ်ဝန်းကျင်ဆိုင်ရာအရည် အသွေး (ထုတ်လွှတ်မှု) လမ်းညွှန်ချက်အပိုဒ် ၂.၇.၂ ပါ Parameter များ တိုင်းတာ၍ သတ်မှတ်ချက်နှင့်အညီ သန့်စင်ပြီးမှ စွန့်ထုတ်ရန်၊
- (၄) စီမံကိန်းနှင့် အခြားသက်ဆိုင်ရာ မူဝါဒ၊ ဥပဒေနှင့် သတ်မှတ်ချက်များကို လိုက်နာ ဆောင်ရွက်ရန်၊
- (၅) သတ္တုနှင့်ပြုမိန့်တွင်ပါရှိသည့် မြေပေါ်ဟင်းလင်းဖွင့်တူးဖော်ခြင်းနှင့် အမှတ်(၁) သတ္တုတွင်းလုပ်ငန်းမှ သဘောတူခွင့်ပြုထားသော နည်းစနစ်ဖြင့်သာ ဆောင်ရွက်ရန်။

(ဂ) ဇီဝမျိုးစုံမျိုးကွဲစီမံခန့်ခွဲရေးဆိုင်ရာစည်းကမ်းချက်များ။ ဇီဝမျိုးစုံမျိုးကွဲများ စီမံ ခန့်ခွဲရေးဆိုင်ရာ စည်းကမ်းချက်များနှင့် စပ်လျဉ်း၍ အလုပ်သမားများမှ တောရိုင်း တိရစ္ဆာန်များအား ဖမ်းဆီးခြင်း၊ ဝယ်ယူခြင်း၊ တရားမဝင်သစ်ခုတ်ခြင်းများ မရှိစေရေး ကြပ်မတ် ဆောင်ရွက်ရမည်။

(ဃ) ကျန်းမာရေးနှင့် လုပ်ငန်းခွင်ဘေးအန္တရာယ်ကင်းရှင်းရေးဆိုင်ရာ စည်းကမ်းချက်များ။ ကျန်းမာရေးနှင့်လုပ်ငန်းခွင်ဘေးအန္တရာယ်ကင်းရှင်းရေးဆိုင်ရာ စည်းကမ်းချက်များနှင့် စပ်လျဉ်း၍ အောက်ပါအတိုင်း လိုက်နာဆောင်ရွက်ရမည်-

- (၁) ကျန်းမာရေးနှင့် လုပ်ငန်းခွင်ဘေးအန္တရာယ် ကင်းရှင်းစေရေးအတွက် မြန်မာ့ သတ္တုတွင်း ဥပဒေပုဒ်မ ၁၃၊ မြန်မာ့သတ္တုတွင်း နည်းဥပဒေများ၊ နည်းဥပဒေ ၁၄၇ (ဃ)၊ ၁၇၀ (ဂ)၊ ၁၇၄၊ ၁၇၆၊ ၁၇၇၊ ၁၇၈၊ ၁၈၀၊ ၁၈၁၊ ၁၈၄ (ခ) တို့နှင့်အညီ လိုက်နာဆောင်ရွက်ရန်၊
- (၂) စီမံကိန်းလုပ်ငန်းကြောင့် ထိခိုက်ခံစားရမည့် ဒေသခံများအတွက် ပညာရေး၊ ကျန်းမာရေးစောင့်ရှောက်မှု၊ အခြေခံအဆောက်အအုံ ဖွံ့ဖြိုးတိုးတက်ရေး၊ အလုပ်အကိုင်ခန့်ထားခြင်း၊ ရေရှည်လူမှုစီးပွားရေး ဖွံ့ဖြိုးတိုးတက်စေရေးတို့ကို ဆောင်ရွက်ပေးရန်နှင့် ဝန်ထမ်းများ၏ ကျန်းမာရေးနှင့်ဘေးအန္တရာယ်ကင်းရှင်းရေး တို့ကိုဆောင်ရွက်ရန်၊





(၃) ကျန်းမာရေးနှင့် လုပ်ငန်းခွင်ဘေးအန္တရာယ်ကင်းရှင်းစေရေးအတွက် ကျန်းမာရေး ဝန်ကြီးဌာန၊ သတ္တုတွင်းဦးစီးဌာနနှင့် ပတ်ဝန်းကျင်ထိန်းသိမ်းရေးဦးစီးဌာန တို့မှ သတ်မှတ်ထားသည့် ဥပဒေ၊ နည်းဥပဒေများ၊ လုပ်ထုံးလုပ်နည်းနှင့် လမ်းညွှန်ချက်များနှင့်အညီ လိုက်နာဆောင်ရွက်ရန်။

(င) သတ္တုတွင်းလုပ်ငန်းများအတွက် ရေရယူသုံးစွဲခြင်းဆိုင်ရာစည်းကမ်းချက်များ။ သတ္တုတွင်းလုပ်ငန်းများအတွက် ရေရယူသုံးစွဲခြင်းနှင့်စပ်လျဉ်း၍ မြန်မာ့သတ္တုတွင်း ဥပဒေပုဒ်မ ၁၆၊ မြန်မာ့သတ္တုတွင်းနည်းဥပဒေများ၊ နည်းဥပဒေ ၁၅၂၊ ၁၅၃၊ ၁၅၄ ပါ သတ်မှတ်ချက်များကို အလေးထားလိုက်နာဆောင်ရွက်ရမည်။

(စ) ဒေသခံများနှင့်တိုင်ပင်ဆွေးနွေးခြင်းဆိုင်ရာစည်းကမ်းချက်များ။ စီမံကိန်းအဆိုပြုသူ သည် ဒေသခံများနှင့် တိုင်ပင်ဆွေးနွေးရေး လုပ်ငန်းစဉ်များနှင့်စပ်လျဉ်း၍ အောက်ပါ အချက်များကို လိုက်နာဆောင်ရွက်ရမည်-

- (၁) ဘေးအန္တရာယ်ရှိလုပ်ငန်းများအပါအဝင် တည်ဆောက်ရေး လုပ်ငန်းများနှင့် ဆောင်ရွက်မည့်လုပ်ငန်းများကို ဒေသခံပြည်သူများသို့ ကြိုတင်အသိပေးရန်၊
- (၂) တည်ဆောက်ရေးကာလအတွင်း ယာဉ်သွားလာမှုလမ်းကြောင်းများ၊ ယာဉ်သွား လာမှုကြောင့်ဖြစ်နိုင်သော အနှောင့်အယှက်များ၊ ပတ်ဝန်းကျင်သာယာမှုအပေါ် ထိခိုက်မှုများနှင့်စပ်လျဉ်း၍ သက်ဆိုင်ရာဒေသခံများသို့ ကြိုတင်အသိပေးရန်၊
- (၃) ဒေသခံပြည်သူများနှင့် တိုင်ပင်ဆွေးနွေးခြင်း၊ ပူးပေါင်းပါဝင်စေခြင်း၊ နစ်နာမှု ဖြေရှင်းရေးလုပ်ငန်းစဉ်များကို လုပ်ငန်းဆောင်ရွက်နေစဉ်အတွင်း အကောင် အထည်ဖော်ဆောင်ရွက်သွားရန်။

(ဆ) လုပ်ငန်းပိတ်သိမ်းခြင်းဆိုင်ရာစည်းကမ်းချက်များ။ လုပ်ငန်းပိတ်သိမ်းခြင်းနှင့် စပ်လျဉ်း၍ အောက်ပါအတိုင်း လိုက်နာဆောင်ရွက်ရမည်-

(၁) မိုင်းပိတ်သိမ်းခြင်းလုပ်ငန်းများကို အစီရင်ခံစာတွင်ဖော်ပြထားသည့် သတ္တုတွင်း ပိတ်သိမ်းရာ၌ ဆောင်ရွက်မည့် လုပ်ငန်းစဉ်များအတိုင်း လုပ်ငန်းစတင် ဆောင်ရွက်စဉ်ကပင် ကြိုတင်စီစဉ်ထားရှိ လိုက်နာဆောင်ရွက်ရန်နှင့် စီမံကိန်း အဆိုပြုသူသည် မြန်မာ့သတ္တုတွင်းနည်းဥပဒေ ၁၈၆ (ဃ) ပါ ပြဋ္ဌာန်းချက်နှင့် အညီပိတ်သိမ်းရန်စီစဉ်ထားသည့် အချိန်မတိုင်မီ (၁) နှစ်ထက် နောက်မကျ စေဘဲ အပြီးသတ်ပိတ်သိမ်းခြင်းအစီအစဉ်ကို တင်ပြရန်၊

(၂) စီမံကိန်းကြောင့် ပျက်စီးသွားသည့် နေရာများတွင် ဒေသနှင့်ကိုက်ညီသည့် သစ်ပင်များ ပြန်လည်စိုက်ပျိုးရန်နှင့် ရှင်သန်ကြီးထွားသည်အထိ အစီရင်ခံစာ၌ ဖော်ပြထားသည့် ကတိကဝတ်အတိုင်း တာဝန်ယူကြီးကြပ်ဆောင်ရွက်ရန်။



(၃) မြေဆီလွှာပျက်စီးသွားသည့် နေရာများအား သက်ဆိုင်ရာဌာန၊ အဖွဲ့အစည်း ၏ လမ်းညွှန်ချက်နှင့်အညီ မြေညှိခြင်း၊ မြေပြုပြင်ခြင်း၊ အပေါ်ယံမြေဆီလွှာ များဖုံးအုပ်ခြင်းတို့ကို ဆောင်ရွက်ရန်နှင့် ဒေသနှင့်ကိုက်ညီသော နှစ်ရှည်ပင် များစိုက်ပျိုးရန်၊ အပင်များရှင်သန်ကြီးထွားသည်အထိ တာဝန်ယူဆောင်ရွက် ရန်။

(ဇ) အစီရင်ခံတင်ပြခြင်းဆိုင်ရာစည်းကမ်းချက်များ။ ပတ်ဝန်းကျင်နှင့်လူမှုရေးဆိုင်ရာ စီမံခန့်ခွဲမှုအစီအစဉ်များ၊ စောင့်ကြပ်ကြည့်ရှုရေးအစီအစဉ်များ အကောင်အထည်ဖော် ဆောင်ရွက်ခြင်းနှင့်စပ်လျဉ်း၍ အောက်ဖော်ပြပါကိစ္စရပ်များ ဖြစ်ပွားပါက ဝန်ကြီး ဌာနသို့ နှောင့်နှေးမှုမရှိစေဘဲ အစီရင်ခံတင်ပြရမည်-

(၁) ပစ္စည်းကိရိယာများ သို့မဟုတ် နည်းစနစ်များ မှားယွင်းအလုပ်လုပ်ခြင်း၊ ပျက်စီးခြင်း သို့မဟုတ် အလုပ်မလုပ်တော့ခြင်း၊

(၂) သိသာထင်ရှားသော ညစ်ညမ်းမှုဖြစ်ပေါ်စေခဲ့သော (သို့မဟုတ်) ဖြစ်ပေါ်နေ စေသော သို့မဟုတ် ဖြစ်ပေါ်စေနိုင်သော မတော်တဆမှုတစ်ခု ဖြစ်ပွားခြင်း သို့မဟုတ် ထုတ်လွှတ်မှု ကန့်သတ်တန်ဖိုးဖြင့် ထိန်းချုပ်ထားခြင်း မရှိသည့် အရာဝတ္ထုတစ်ခု ထုတ်လွှတ်ခြင်း၊

(၃) သတ်မှတ်ဖော်ပြထားသည့် ကန့်သတ်တန်ဖိုး တစ်ခုခုကို ကျော်လွန်ခြင်း၊

(၄) ပတ်ဝန်းကျင်နှင့်သက်ရှိတို့၏ ကျန်းမာရေးတို့အပေါ် သိသာထင်ရှားသော ဆိုးကျိုး သက်ရောက်မှုများ ဖြစ်ပေါ်ခြင်း၊

(၅) စီမံကိန်းအဆိုပြုသူသည် ယင်း၏တာဝန်များ ပျက်ကွက်မှု သို့မဟုတ် အခြား လုပ်ငန်းများဆောင်ရွက်ရန် ပျက်ကွက်မှု သို့မဟုတ် ပတ်ဝန်းကျင်ထိန်းသိမ်းရေး ဆိုင်ရာ လိုက်နာဆောင်ရွက်မှု သက်သေခံလက်မှတ်နှင့် ပတ်ဝန်းကျင်စီမံခန့်ခွဲမှု အစီအစဉ်ပါအတိုင်း လိုက်နာဆောင်ရွက်ရန် ပျက်ကွက်မှုများကို ဖြစ်နိုင်သမျှ ဆောလျင်စွာ ဝန်ကြီးဌာနသို့ စာဖြင့်အသိပေးတင်ပြရမည်။ ပျက်ကွက်မှု တစ်ရပ်ရပ်ကြောင့် အန္တရာယ်ဖြစ်စေနိုင်သော ပတ်ဝန်းကျင်အပေါ် သက်ရောက်မှု ဖြစ်လာနိုင်သည့် အကြောင်းကိစ္စရပ် သို့မဟုတ် ဝန်ကြီးဌာနက အမြန်သိရှိရန် လိုအပ်သည့် အကြောင်းကိစ္စရပ်ကို (၂၄) နာရီ အတွင်း လည်းကောင်း၊ အခြား အကြောင်းကိစ္စရပ်များအားလုံးတွင် စီမံကိန်း အဆိုပြု သူက ယင်းဖြစ်စဉ် ဖြစ်ရပ်ကို စတင်သိရှိသည့် အချိန်မှ (၇) ရက် အတွင်း လည်းကောင်း ဝန်ကြီး ဌာနသို့ အသိပေးတင်ပြရမည်။



(၆) စီမံကိန်း၏အရွယ်အစား၊ နယ်ပယ်အတိုင်းအတာ၊ တည်နေရာ၊ အခင်းအကျင်း၊ နည်းပညာ၊ ကြိုတင်မျှော်မှန်းနိုင်သော ဆိုးကျိုးသက်ရောက်မှုကြောင့် ဖြစ်လာ

သည့် အန္တရာယ်၊ ထုတ်လုပ်မှုနည်းလမ်း သို့မဟုတ် ညစ်ညမ်းမှု တားဆီးရန် သို့မဟုတ် လျှော့ချရန် ဆောင်ရွက်မှုတို့တွင် အဓိကပြောင်းလဲခြင်း သို့မဟုတ် တိုးချဲ့ခြင်း သို့မဟုတ် ဒုတိယတိုးချဲ့ဆောင်ရွက်ရန် အဆိုပြုခြင်း ဖြစ်ပါက စီမံကိန်းအဆိုပြု သူသည် သတ်မှတ်ထားသော အချိန်ဇယားအတွင်း ပြောင်းလဲမှု များ၏ သတင်း အချက်အလက်များနှင့်အတူ ဝန်ကြီးဌာနသို့ တင်ပြရမည်။

(၇) စီမံကိန်းဧရိယာအတွင်း မမျှော်လင့်သော ဘေးအန္တရာယ်များကြောင့် လည်းကောင်း၊ ပတ်ဝန်းကျင်နှင့် လူမှုရေးအခြေအနေ ပြောင်းလဲမှုများကြောင့် လည်းကောင်း၊ ဖြစ်ပေါ်လာနိုင်သည့်ထိခိုက်မှုများအပေါ်မူတည်၍ သက်ဆိုင်ရာ ကဏ္ဍအလိုက် စီမံခန့်ခွဲမှုအစီအစဉ်များအား ဝန်ကြီးဌာနသို့ ပြန်လည်တင်ပြ ရမည်။

(၈) စောင့်ကြပ်ကြည့်ရှုမှုအစီရင်ခံစာတင်ပြရာတွင် အောက်ပါအချက်များ ပြည့်စုံစွာ ပါဝင်တင်ပြရမည်-

(ကက) စည်းကမ်းချက်များအားလုံးကို လိုက်နာကြောင်း သက်သေခံစာရွက် စာတမ်း အထောက်အထားများ၊

(ခခ) ပတ်ဝန်းကျင်စီမံခန့်ခွဲမှုအစီအစဉ် အကောင်အထည်ဖော်မှုအတွက် တင်ပြထားသည့် အကောင်အထည်ဖော်မှုဇယားအတိုင်း ဆောင်ရွက် ရာတွင် အစီရင်ခံသည့်အချိန်အထိ တိုးတက်မှု၊

(ဂဂ) ပတ်ဝန်းကျင်စီမံခန့်ခွဲမှုအစီအစဉ်အား အကောင်အထည်ဖော်ရာတွင် တွေ့ကြုံရသော အခက်အခဲများ၊ ယင်းအခက်အခဲများကို ကုစားရန် အကြံပြုချက်များနှင့် အလားတူ အခက်အခဲများ၊ အနာဂတ်တွင် တွေ့ကြုံရနိုင်မှုကို တားဆီးကာကွယ်ရန် သို့မဟုတ် ရှောင်လွှဲရန် အဆို ပြုသည့် ဆောင်ရွက်မှုများ၊

(ဃဃ) ပတ်ဝန်းကျင်စီမံခန့်ခွဲမှုအစီအစဉ်ကို လိုက်နာဆောင်ရွက်ရန် ပျက်ကွက်သည့် အကြိမ်နှင့်အမျိုးအစား၊ အဆိုပြုသည့် ကုစားမှု ဆောင်ရွက်ချက်များနှင့်ကုစားမှုပြီးမြောက်ရမည့် အချိန်သတ်မှတ် ချက်များ၊

(ငင) လုပ်ငန်းခွင်နှင့် လူမှုအဖွဲ့အစည်း၏ ကျန်းမာရေး၊ ဘေးအန္တရာယ် ကင်းရှင်းရေးနှင့် ပတ်ဝန်းကျင်နှင့်စပ်လျဉ်း၍ ဖြစ်ပွားသော မတော် တဆမှုများနှင့် ဖြစ်စဉ်ဖြစ်ရပ်များ၊

(စစ) ပတ်ဝန်းကျင်စီမံခန့်ခွဲမှုအစီအစဉ်အရသတ်မှတ်ထားသည့် သို့မဟုတ် အခြားလိုအပ်သည့် ပတ်ဝန်းကျင်ဆိုင်ရာအတိုင်းအတာနှင့် စည်းကမ်း



ချက်များဆိုင်ရာအချက်အလက်များအား စောင့်ကြပ်ကြည့်ရှုမှု။

- (၉) စီမံကိန်းအဆိုပြုသူသည် တည်ဆောက်ရေးအဆင့်လုပ်ငန်းများ ဆောင်ရွက်ပြီး နောက်တွင် စီမံကိန်း၏ လုပ်ငန်းခွင်မြေပုံများ၊ လုပ်သားနေရာထိုင်ခင်း စီမံချက်များ၊ တည်ဆောက်ရေးလုပ်ငန်းကို ဤပတ်ဝန်းကျင်ထိန်းသိမ်းရေးဆိုင်ရာ လိုက်နာဆောင်ရွက်မှု သက်သေခံလက်မှတ်နှင့်အညီ ဆောင်ရွက်ခဲ့ကြောင်း အထောက်အထားများပါဝင်သည့် စီမံကိန်း၏ အပြီးသတ်လုပ်ငန်း အစီအစဉ်များကို ကနဦးတင်ပြမည့် စောင့်ကြပ်ကြည့်ရှုမှုအစီအစဉ်နှင့် ပူးတွဲ၍ ပတ်ဝန်းကျင် ထိန်းသိမ်းရေးဦးစီးဌာနသို့ တင်ပြရမည်။
- (၁၅) ယဉ်ကျေးမှုအမွေအနှစ် ထိန်းသိမ်းစောင့်ရှောက်ရေးဆိုင်ရာ စည်းကမ်းချက်များ။ စီမံကိန်းဆောင်ရွက်မည့် နေရာဒေသများတွင် မြေပေါ်/မြေအောက်ရှိ ရှေးဟောင်း ယဉ်ကျေးမှုအမွေအနှစ်နှင့် သက်ဆိုင်သည့် အထောက်အထားများ၊ ရှေးဟောင်းဝတ္ထုပစ္စည်းများ၊ ရှေးဟောင်းအဆောက်အအုံများ တွေ့ရှိပါက ရှေးဟောင်းသုတေသနနှင့် အမျိုးသားပြတိုက်ဦးစီးဌာနသို့ ချက်ချင်း ဆက်သွယ် သတင်းပို့ အကြောင်းကြားရမည်။
- (၂၁) လူမှုတာဝန်သိအစီအစဉ်ဆိုင်ရာ စည်းကမ်းချက်များ။ လူမှုတာဝန်သိ အစီအစဉ်နှင့် စပ်လျဉ်း၍ အောက်ပါတို့ကို လိုက်နာဆောင်ရွက်ရမည်-
  - (၁) စီမံကိန်းအဆိုပြုသူသည် စီမံကိန်းကြောင့် ထိခိုက်ခံစားရသူများအား လက်ရှိ သို့မဟုတ် စီမံကိန်းမဆောင်ရွက်မီကာလထက် မနိမ့်ကျသော လူမှုစီးပွားရေး တည်ငြိမ်ခိုင်မာမှုရရှိသည်အထိ ဆောင်ရွက်ပေးရန်နှင့် အသက်မွေးဝမ်းကျောင်း လုပ်ငန်းများ ပြန်လည်တည်ထောင်ရေးနှင့် ပြန်လည်နေရာချထားရေးအစီအစဉ်များကို စီမံကိန်းကြောင့်ထိခိုက်ခံစားရသူများ၊ သက်ဆိုင်ရာအစိုးရဌာန၊ အဖွဲ့အစည်းများ၊ အခြားသက်ဆိုင်သူများနှင့် တိုင်ပင်ဆွေးနွေး၍ လိုအပ်သလို ပံ့ပိုးနိုင်ရေး စီစဉ်ဆောင်ရွက်ရန်၊
  - (၂) ဒေသဖွံ့ဖြိုးရေးလုပ်ငန်းများ(Community Development Plan) ဆောင်ရွက်ရာတွင် သက်ဆိုင်ရာဒေသရှိ ဌာနဆိုင်ရာများ၊ မြို့နယ်ဖွံ့ဖြိုးတိုးတက်ရေး စီမံကိန်း (Township Development Plans) များနှင့် ချိတ်ဆက်ဆောင်ရွက်ရန်နှင့် စီမံကိန်းအနီးရှိဒေသခံပြည်သူများ၊ ဆက်စပ်ပတ်သက်သူများနှင့် စဉ်ဆက်မပြတ်တွေ့ဆုံဆွေးနွေးပြီး ၎င်းတို့၏အကြံပြုချက်နှင့်လိုအပ်ချက်များအား အလေးထားပေါင်းစပ်ဆောင်ရွက်ရန်။



(၄) အများပြည်သူသိရှိနိုင်ရေးဆိုင်ရာစည်းကမ်းချက်များ။ စီမံကိန်းအဆိုပြုသူသည် အတည်ပြုထားသည့် ပတ်ဝန်းကျင်စီမံခန့်ခွဲမှုအစီအစဉ်ကို စီမံကိန်းနှင့်ဆက်စပ်

ပတ်သက်သူများနှင့် အများပြည်သူများသိရှိနိုင်ရေးအတွက် မြန်မာဘာသာဖြင့် ရေးသားဖော်ပြထားသော အကျဉ်းချုပ်အစီရင်ခံစာနှင့် လိုက်နာဆောင်ရွက်မည့် ပတ်ဝန်းကျင်နှင့် လူမှုဆိုင်ရာကတိကဝတ်များအား ဖြန့်ဝေအသိပေးထုတ်ဖော်ကြေညာ ရမည်။

(၅) စောင့်ကြပ်ကြည့်ရှုမှုအစီအစဉ်ဆိုင်ရာစည်းကမ်းချက်များ။ စောင့်ကြပ်ကြည့်ရှုမှု အစီအစဉ်နှင့်စပ်လျဉ်း၍ အောက်ပါအတိုင်း လိုက်နာဆောင်ရွက်ရမည်-

(၁) စီမံကိန်းအဆိုပြုသူသည် သက်ဆိုင်ရာ အခွင့်အမိန့်ရ အဖွဲ့အစည်းထံမှ စာဖြင့် ခွင့်ပြုချက်ကို လက်ခံရရှိသည့်အခါ အကြိုတည်ဆောက်ခြင်း၊ တည်ဆောက် ခြင်း၊ လုပ်ငန်းလည်ပတ်ဆောင်ရွက်ခြင်း၊ လုပ်ငန်းရပ်စဲခြင်း၊ လုပ်ငန်းပိတ် သိမ်းခြင်း၊ လုပ်ငန်းပိတ်သိမ်းပြီးကာလဟူသည့် စီမံကိန်းအဆင့်အားလုံးတွင် ဆိုးကျိုးသက်ရောက်မှုအားလုံးအတွက် စီမံကိန်းနှင့် ဆက်စပ်ဆောင်ရွက်မှုများ အပေါ် မိမိကိုယ်မိမိဘက်စုံ စောင့်ကြပ်ကြည့်ရှုစစ်ဆေးခြင်းကို လက်တွေ့ စဉ်ဆက်မပြတ် ဆောင်ရွက်ရမည့် သက်ဆိုင်ရာဥပဒေ၊ နည်းဥပဒေများ၊ ပတ်ဝန်းကျင်ထိခိုက်မှုဆန်းစစ်ခြင်းဆိုင်ရာ လုပ်ထုံးလုပ်နည်းနှင့် စံချိန်စံညွှန်းများ၊ ဤပတ်ဝန်းကျင်ထိန်းသိမ်းရေးဆိုင်ရာ လိုက်နာဆောင်ရွက်မှု သက်သေခံ လက်မှတ်ပါ စည်းကမ်းသတ်မှတ်ချက်များနှင့် ပတ်ဝန်းကျင်စီမံခန့်ခွဲမှုအစီ အစဉ်ပါ ကတိကဝတ်များကို လိုက်နာဆောင်ရွက်ရန်၊

(၂) စီမံကိန်းအဆိုပြုသူသည် ပတ်ဝန်းကျင်ထိန်းသိမ်းရေးဆိုင်ရာ လိုက်နာဆောင် ရွက်မှု သက်သေခံလက်မှတ်တွင် သတ်မှတ်ဖော်ပြထားသည့် စောင့်ကြပ် ကြည့်ရှုရေးလုပ်ငန်းများကို မိမိအစီအစဉ်ဖြင့်ဆောင်ရွက်ရန်၊ ပတ်ဝန်းကျင် စီမံခန့်ခွဲမှုအစီအစဉ်တွင် ဖော်ပြထားသည့် စောင့်ကြပ်ကြည့်ရှုရေးလုပ်ငန်း များကို မိမိအစီအစဉ်ဖြင့်ဆောင်ရွက်ရာမှ ရရှိသောရလဒ်များကို မှတ်တမ်းတင် ထိန်းသိမ်းထားရန်၊ ယင်းမှတ်တမ်းများတွင် နမူနာစုဆောင်းရယူခြင်းနှင့် ဓာတ်ခွဲဆန်းစစ်ခြင်းရလဒ်များ၊ ကိရိယာဖြင့်တိုင်းတာချက်များ၊ ချိန်ညှိတွက်ချက် ခြင်းများ (Calibrations)၊ စစ်ဆေးခြင်းများ၊ စမ်းသပ်ခြင်းနှင့် စာရင်းကောက် ခြင်း၊ အချက်အလက်အခြေခံအဖြစ် အသုံးပြုသည့် ဆန်းစစ်လေ့လာမှုများ စသည်တို့ပါဝင်ရန်၊ မှတ်တမ်းများအားလုံးသည် ဖတ်ရှုနိုင်ရမည်ဖြစ်ပြီး ကြောင်းကျိုးညီညွတ်စွာဖြင့် အသုံးပြုနိုင်ရန်၊ ပြင်ဆင်ဖြည့်စွက်မှုများရှိပါက မူရင်းမှတ်တမ်း နှင့်ပြင်ဆင်ဖြည့်စွက်ထားသော မှတ်တမ်းနှစ်မျိုးလုံးကိုဖတ်ရှု နိုင်သည့်သို့မဟုတ် ပြန်လည်ဖော်ဆောင်ရယူနိုင်သည့် နည်းလမ်းဖြင့် ပြင်ဆင်



ဖြည့်စွက်ရန်နှင့် ဝန်ကြီးဌာနမှစာဖြင့်သီးခြားရေးသားသဘောတူထားခြင်း မရှိပါက မှတ်တမ်းများအားလုံးကို ထိန်းသိမ်းထားရန်၊

(၃) စောင့်ကြပ်ကြည့်ရှုမည့်နယ်ပယ် (ရေ၊ လေ၊ ဆူညံသံ) များ၊ နည်းစနစ်များ၊ နမူနာစုဆောင်းခြင်းနှင့် ဓာတ်ခွဲစမ်းသပ်ခြင်း၊ စောင့်ကြပ်တိုင်းတာမည့်နေရာ၊ အကြိမ်အရေအတွက်၊ အချိန်ဇယား၊ မှတ်တမ်းတင်ခြင်းနှင့် အစီရင်ခံခြင်း စသည်တို့ကိုရေးဆွဲ၍ အကောင်အထည်ဖော်ဆောင်ရွက်ပြီး သယံဇာတနှင့် သဘာဝပတ်ဝန်းကျင်ထိန်းသိမ်းရေးဝန်ကြီးဌာနသို့ ၆ လ တစ်ကြိမ် တင်ပြရန်နှင့် အများပြည်သူသိရှိစေရန် ဝန်ကြီးဌာနသို့ တင်ပြသည့်နေ့ရက်မှ (၁၀) ရက်အတွင်း ထုတ်ဖော်ကြေညာရန်၊

(၄) အစီရင်ခံစာပါ ပတ်ဝန်းကျင်စီမံခန့်ခွဲမှုအစီအစဉ်တွင် ဖော်ပြထားသည့် ကုစားပြင်ဆင်ရေးလုပ်ငန်းများ၊ ကြိုတင်ကာကွယ်ရေးလုပ်ငန်းများ လိုက်နာဆောင်ရွက်ရန်နှင့် စောင့်ကြပ်ကြည့်ရှုရေးအစီအစဉ်တွင် ဖော်ပြထားသည့် ကတိကဝတ်အတိုင်း လိုက်နာအကောင်အထည်ဖော် ဆောင်ရွက်ရန်၊

(၅) စီမံကိန်းအဆိုပြုသူသည် စောင့်ကြပ်ကြည့်ရှုမှုအစီရင်ခံစာအား ဤဝန်ကြီးဌာနသို့ တင်ပြသည့်နေ့ရက်မှ ၁၀ရက်အတွင်း အမျိုးသားလုံခြုံရေးဆိုင်ရာကိစ္စရပ်များမှတစ်ပါး အများပြည်သူသိရှိနိုင်ရန် စီမံကိန်း၏ ဝက်ဘ်ဆိုဒ်တွင်လည်းကောင်း၊ စာကြည့်တိုက်များ၊ ပြည်သူ့ခန်းမများစသည့် အများပြည်သူစုဝေးရာနေရာများတွင်လည်းကောင်း၊ စီမံကိန်းရုံးဌာနများတွင်လည်းကောင်း အများပြည်သူသိရှိနိုင်စေရေးတင်ပြထားရှိရန်၊ မည်သည့်အဖွဲ့အစည်း သို့မဟုတ် ပုဂ္ဂိုလ်မဆို စောင့်ကြပ်ကြည့်ရှုမှုအစီရင်ခံစာ၏ ဒီဂျစ်တယ်မိတ္တူကို တောင်းခံနိုင်ပြီး စီမံကိန်းအဆိုပြုသူသည် ယင်းတောင်းခံချက်ကိုရရှိပြီး နောက်(၁၀)ရက်အတွင်း ဒီဂျစ်တယ်မိတ္တူကို အီးမေးလ်ဖြင့်ဖြစ်စေ၊ တောင်းခံသူနှင့် သဘောတူညီထားသည့် အခြားနည်းလမ်းဖြင့်ဖြစ်စေ ပေးပို့ရန်၊

(၆) စီမံကိန်းအဆိုပြုသူသည်ဝန်ကြီးဌာနက စောင့်ကြပ်ကြည့်ရှုခြင်း၊ စစ်ဆေးခြင်းနှင့်စပ်လျဉ်း၍ အောက်ပါတို့ကို လိုက်နာဆောင်ရွက်ရမည်-

(ကက) စီမံကိန်းလုပ်ငန်းများ သို့မဟုတ် စီမံကိန်းနှင့်ဆက်စပ်သည့် လုပ်ငန်းများကို ဆောင်ရွက်နေသည့် စီမံကိန်းရုံး၊ စီမံကိန်းလုပ်ငန်းခွင်နေရာနှင့် အခြားမည်သည့်နေရာကိုမဆို ဝန်ကြီးဌာနမှဖြစ်စေ၊ ဝန်ကြီးဌာနအား ကိုယ်စားပြုသူများမှဖြစ်စေ စောင့်ကြပ်ကြည့်ရှု စစ်ဆေးခြင်းနှင့် စပ်လျဉ်း၍ ပုံမှန်အလုပ်ချိန်အတွင်း မည်သည့်အချိန်တွင်မဆို ဝင်ရောက် ကြည့်ရှုနိုင်ရေးခွင့်ပြုရန်၊



(ခခ) အရေးပေါ်အခြေအနေ တစ်ရပ်ဖြစ်ပေါ်လျှင်သော်လည်းကောင်း၊ စီမံကိန်းသည် သက်ဆိုင်ရာပတ်ဝန်းကျင်နှင့်လူမှုရေးဆိုင်ရာ သတ်မှတ်ချက်များအား ချိုးဖောက်သည်သို့မဟုတ် ချိုးဖောက်နိုင်ဖွယ်ရှိသည်ဟု ဝန်ကြီးဌာနက ထင်မြင်ယူဆလျှင်သော်လည်းကောင်း၊ ဝန်ကြီးဌာနက သတ်မှတ်သည့် မည်သည့်အချိန်တွင်မဆို စီမံကိန်းလုပ်ငန်းခွင်ရှိ မည်သည့်နေရာမဆို ချက်ချင်းဝင်ရောက်နိုင်ရေးခွင့်ပြုရန်၊

(ဂဂ) စီမံကိန်းအဆိုပြုသူသည် ဝန်ကြီးဌာနက စစ်ဆေးခြင်းကို ဆောင်ရွက်ရန် လိုအပ်သည့် ဓာတ်ပုံရိုက်ကူးခြင်း၊ အသံသွင်းခြင်း၊ ဗီဒီယိုရိုက်ကူးခြင်း၊ မြေသား၊ နန်းအနည်အနှစ်၊ ရေနှင့် လေကုန်များ ရယူခြင်းနှင့် ကွန်ပျူတာများစစ်ဆေးခြင်း၊ ဒီဂျစ်တယ်စာတွဲများ အပါအဝင် စာရွက် စာတမ်း အထောက်အထားများကို မိတ္တူကူးခြင်း၊ လူပုဂ္ဂိုလ်များကို တွေ့ဆုံမေးမြန်းခြင်းနှင့် လိုအပ်သည်ဟု ယူဆသည့် အခြားစုံစမ်း စစ်ဆေးခြင်း အပါအဝင် မည်သည့်နည်းလမ်းဖြင့်မဆို စစ်ဆေး ဆောင်ရွက်ခြင်းကို လိုက်နာဆောင်ရွက်ရန်၊

(ဃဃ) စီမံကိန်းအဆိုပြုသူသည် ပတ်ဝန်းကျင်စစ်ဆေးသည့် ကုန်ကျစရိတ်များ၊ စစ်ဆေးသူများအတွက် ကုန်ကျစရိတ်များ ကျခံခြင်းနှင့် ပတ်သက်၍ ပတ်ဝန်းကျင်ထိခိုက်မှု ဆန်းစစ်ခြင်းဆိုင်ရာ လုပ်ထုံးလုပ်နည်း အပိုဒ် ၁၁၂ နှင့်အညီ စီမံကိန်းအဆိုပြုသူမှကျခံရန်။

(၃) ရန်ပုံငွေထားရှိမှုဆိုင်ရာစည်းကမ်းချက်များ။ ရန်ပုံငွေထားရှိမှုဆိုင်ရာ စည်းကမ်းချက်များနှင့်စပ်လျဉ်း၍ အောက်ပါအတိုင်း ထားရှိဆောင်ရွက်ရမည်-

(၁) ပတ်ဝန်းကျင်စီမံခန့်ခွဲမှုအစီအစဉ်ကို အကောင်အထည်ဖော်ဆောင်ရွက်နိုင်ရေး ရန်ပုံငွေထူထောင်ထားရှိရန်နှင့် လုပ်ငန်းပိတ်သိမ်းခြင်းအတွက် ရန်ပုံငွေတစ်ရပ် ကြိုတင်ထူထောင်ထားရှိရန်၊

(၂) သတ္တုတွင်းပိတ်သိမ်းခြင်းကို မြန်မာ့သတ္တုတွင်း နည်းဥပဒေများ၊ နည်းဥပဒေ ၁၈၆ ပါ သတ်မှတ်ချက်နှင့်အညီ ဆောင်ရွက်မည့်လုပ်ငန်းစဉ်များကို လိုက်နာဆောင်ရွက်ရန်နှင့် မြန်မာ့သတ္တုတွင်းနည်းဥပဒေများ၊ နည်းဥပဒေ ၁၉၂ နှင့်အညီ ပြန်လည်ထူထောင်ခြင်းလုပ်ငန်းများအတွက် ရန်ပုံငွေထူထောင် ထားရှိရန်၊

(၃) ပတ်ဝန်းကျင်ထိခိုက်ပျက်စီးမှုများအပေါ် အရည်အသွေးထိန်းသိမ်းရေးနှင့် ဖွံ့ဖြိုးတိုးတက်စေရေးအတွက် မြန်မာ့သတ္တုတွင်း နည်းဥပဒေများ၊ နည်းဥပဒေ ၁၈၉၊ ၁၉၀၊ ၁၉၁၊ ၁၉၂ တို့နှင့်အညီ လိုက်နာဆောင်ရွက်ပြီး ပတ်ဝန်းကျင်



ထိန်းသိမ်းရေး ရန်ပုံငွေထူထောင်ထားရှိရန်။

သက်သေခံလက်မှတ်ဆိုင်ရာစည်းကမ်းချက်များ

၈။ သက်သေခံလက်မှတ်ဆိုင်ရာ စည်းကမ်းချက်များနှင့်ပတ်သက်၍ အောက်ပါတို့ကို လိုက်နာဆောင်ရွက်ရမည်-

- (က) ဤပတ်ဝန်းကျင်ထိန်းသိမ်းရေးဆိုင်ရာ လိုက်နာဆောင်ရွက်မှု သက်သေခံလက်မှတ် သက်တမ်းသည် ထုတ်ပေးသည့်နေ့ရက်မှစ၍ (၅)နှစ်ဖြစ်သည်။ စီမံကိန်းအဆိုပြုသူသည် ပတ်ဝန်းကျင်ထိန်းသိမ်းရေးဆိုင်ရာ လိုက်နာဆောင်ရွက်မှု သက်သေခံလက်မှတ် သက်တမ်းမကုန်ဆုံးမီ (၆) လ ကြိုတင်၍ သက်တမ်းတိုးရန် ဝန်ကြီးဌာနသို့ လျှောက်ထားရန်၊
- (ခ) စီမံကိန်းအဆိုပြုသူသည် သက်သေခံလက်မှတ်ရရှိပြီး ပထမ (၂) နှစ်အတွင်း စီမံကိန်း၏ အကောင်အထည်ဖော်မှုကို စတင်ဆောင်ရွက်ရမည်။ ထိုသို့ဆောင်ရွက်ခြင်းကို စတင်ဆောင်ရွက်သည့်နေ့မှ ရက်ပေါင်း(၃၀)ထက် နောက်မကျစေဘဲ ဦးစီးဌာနသို့ စာဖြင့် သတင်းပို့အကြောင်းကြားရမည့်အပြင် စီမံကိန်းကို အကောင်အထည်ဖော်ရာတွင်ပါဝင်သော ဆောင်ရွက်မှုများကို သတ်မှတ်ဖော်ပြရန်၊
- (ဂ) စီမံကိန်းအဆိုပြုသူသည် စီမံကိန်းအကောင်အထည်ဖော်မှုကို မည်သည့်အတွက်ကြောင့် စတင်နိုင်ခြင်း မရှိကြောင်းနှင့် စတင်အကောင်အထည်ဖော်နိုင်ရန် အချိန်ကာလမည်မျှ လိုအပ်ကြောင်းကို အကျိုးအကြောင်းဖော်ပြ၍ ထိုလိုအပ်သည့်ကာလအတွက် အချိန်တိုးပေးရန် တင်ပြချက်အရ ဝန်ကြီးဌာနက အချိန်တိုးပေး သည့်ကိစ္စမှ တစ်ပါး ပတ်ဝန်းကျင်ထိန်းသိမ်းရေးဆိုင်ရာ လိုက်နာဆောင်ရွက်မှု သက်သေခံလက်မှတ် ရရှိပြီး (၂) နှစ်အတွင်း စီမံကိန်းကို ထိရောက်စွာ အကောင်အထည်ဖော်မှုအား စတင် ဆောင်ရွက်ခြင်းမပြုလျှင် ပတ်ဝန်းကျင်စီမံခန့်ခွဲမှုအစီအစဉ်ကို အသစ်ပြုလုပ်တင်ပြရန်၊
- (ဃ) စီမံကိန်းအကောင်အထည်ဖော်ဆောင်ရွက်ရာတွင် အောက်ပါအချက်များ တွေ့ရှိရပါက ပတ်ဝန်းကျင်ထိန်းသိမ်းရေးဆိုင်ရာ လိုက်နာဆောင်ရွက်မှု သက်သေခံလက်မှတ်ပါ စည်းကမ်းချက်များကို ဝန်ကြီးဌာနမှ ပြင်ဆင်ခြင်း သို့မဟုတ် ပတ်ဝန်းကျင်စီမံခန့်ခွဲမှုအစီအစဉ်ကို ပြန်လည်ပြင်ဆင်စေပြီးတင်ပြရန် ညွှန်ကြားပါက စီမံကိန်းအဆိုပြုသူက လိုက်နာဆောင်ရွက်ရမည်-

(၁) စီမံကိန်းကြောင့် အမှန်တကယ်ထိခိုက်မှု သို့မဟုတ် ထိခိုက်နိုင်မှုများကို လျှော့ချရန် ဆောင်ရွက်မှုများသည် ပြည့်စုံမှုမရှိခြင်း သို့မဟုတ် လုံလောက်မှုမရှိခြင်း၊

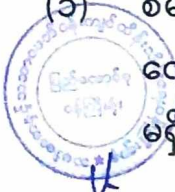



- (၂) စီမံကိန်း၏ ဆိုးကျိုးသက်ရောက်မှုများသည် မည်ကဲ့သို့ ထိခိုက်မှုဖြစ်စေကြောင်း သို့မဟုတ် ဖြစ်စေနိုင်ကြောင်း သို့မဟုတ် ဖြစ်လာကြောင်း သိရှိနိုင်ရန် သတင်း အချက်အလက်သစ်များ ထွက်ပေါ်လာခြင်း၊
- (၃) စီမံကိန်းသည် ပတ်ဝန်းကျင်စီမံခန့်ခွဲမှုအစီအစဉ်ကို မူလအတည်ပြုခဲ့သည့် အချိန်မှ ကြိုတင်သိမြင်နိုင်ခြင်းမရှိသော ဆိုးကျိုးသက်ရောက်မှုများ ရှိခြင်း၊
- (၄) စီမံကိန်း၏ ဆိုးကျိုးသက်ရောက်မှုများသည် ပတ်ဝန်းကျင်စီမံခန့်ခွဲမှုအစီအစဉ်၊ ပတ်ဝန်းကျင်ထိန်းသိမ်းရေးဆိုင်ရာ လိုက်နာဆောင်ရွက်မှု သက်သေခံလက်မှတ်နှင့် စည်းကမ်းချက်များထုတ်ပေးခြင်း၊ ပြင်ဆင်ခြင်း၊ တင်သွင်းခြင်းနှင့် အတည်ပြုခြင်းများအတွက် အခြေခံအချက်များ ထုတ်ဖော်ခဲ့စဉ်က မျှော်မှန်းထားသည့် ထိခိုက်မှုထက်ပိုမိုကြီးမားခြင်း၊
- (၅) အကောင်းဆုံးရရှိနိုင်သောနည်းလမ်း အဓိပ္ပာယ်ဖွင့်ဆိုချက်အရ စီမံကိန်း၏ ဆိုးကျိုးသက်ရောက်မှုကို ထူးခြားစွာ လျော့ချနိုင်ခြင်း၊
- (၆) စီမံကိန်း၏ ဆိုးကျိုးသက်ရောက်မှုများကို စီမံကိန်းတွင် စီးပွားရေးအရ သိသိသာသာအပိုကုန်ကျစရိတ် မဖြစ်စေဘဲ အလေ့အကျင့်ကောင်းများဖြင့် လျော့ချနိုင်ခြင်း၊
- (၇) ပတ်ဝန်းကျင်ထိန်းသိမ်းရေးဆိုင်ရာ လိုက်နာဆောင်ရွက်မှု သက်သေခံလက်မှတ်တွင် သတ်မှတ်ထားသော နည်းလမ်းများ/ စည်းကမ်းချက်များသည် ဆိုးကျိုးသက်ရောက်မှုများကို လျော့ချရာတွင် မလိုအပ်တော့ဟု ဆုံးဖြတ်နိုင်ခြင်း။

၉။ ပတ်ဝန်းကျင်ထိန်းသိမ်းရေးရန်ပုံငွေဆိုင်ရာစည်းကမ်းချက်များ။ ပတ်ဝန်းကျင်ထိန်းသိမ်းရေးဆိုင်ရာ ရန်ပုံငွေနှင့်စပ်လျဉ်း၍ အောက်ပါတို့ကို လိုက်နာဆောင်ရွက်ရမည်-

- (က) ပတ်ဝန်းကျင်ထိန်းသိမ်းရေးနည်းဥပဒေ ၃၀နှင့်အညီ ညစ်ညမ်းမှု(ထုတ်လွှတ်မှု၊ စွန့်ပစ်ပစ္စည်း) ဖြစ်စေခြင်းအတွက် ပေးဆောင်ငွေများ၊ သယံဇာတအသုံးပြုမှုနှင့် ဂေဟစနစ်ဝန်ဆောင်မှုများမှ အကျိုးရရှိခြင်းအတွက် ပတ်ဝန်းကျင်ထိန်းသိမ်းရေး ရန်ပုံငွေတွင် ပေးဆောင်ငွေများအဖြစ် ထည့်ဝင်ရန် ပတ်ဝန်းကျင်ထိန်းသိမ်းရေး ကော်မတီ၏ အတည်ပြုချက်ဖြင့် ဝန်ကြီးဌာနက သတ်မှတ်ပါက စီမံကိန်းအဆိုပြုသူမှ ငွေကြေးထည့်ဝင်ရန်၊
- (ခ) စီမံကိန်းအဆိုပြုသူသည် သတ္တုတွင်းနည်းဥပဒေ ၁၉၂ (က) အရ နိုင်ငံတော်ပိုင် ဘဏ်တစ်ခုခုတွင် ရန်ပုံငွေတစ်ရပ်ကို ထူထောင်ထားရှိရန်၊ ဝန်ကြီးဌာနသည် ပတ်ဝန်းကျင်နှင့် လူမှုစီးပွားထိခိုက်မှု သို့မဟုတ် ထိခိုက်ရန်အလားအလာရှိမှုများကို ကုစား ပြင်ဆင်ရန် ချက်ချင်းဆောင်ရွက်သည့် လုပ်ငန်းများတွင် ထိုငွေရေးကြေးရေး အာမခံချက်ကို အသုံးပြုရန်၊

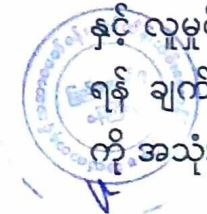

(ဂ) စီမံကိန်းအဆိုပြုသူသည် ငွေရေးကြေးရေး အာမခံချက်များအားလုံးကို ဝန်ကြီးဌာနမှ ပတ်ဝန်းကျင်ထိန်းသိမ်းရေးကော်မတီ၏ အတည်ပြုချက်ဖြင့် သတ်မှတ်/ပြင်ဆင် တောင်းခံပါက ထည့်ဝင်ရန်။

**အထွေထွေစည်းကမ်းချက်များ**

၁၀။ စီမံကိန်းအဆိုပြုသူသည် စီမံကိန်းဒီဇိုင်းနှင့် စီမံကိန်းလုပ်ငန်းများကို ပြင်ဆင်ရန်ရှိပါက ဝန်ကြီးဌာနသို့ ကြိုတင်အသိပေးတင်ပြရမည်။

၁၁။ ဤပတ်ဝန်းကျင်ထိန်းသိမ်းရေးဆိုင်ရာ လိုက်နာဆောင်ရွက်မှု သက်သေခံလက်မှတ်သည် ဤလက်မှတ်ပါ လုပ်ငန်းနှင့်သာ သက်ဆိုင်စေရမည်။

၁၂။ ဤပတ်ဝန်းကျင်ထိန်းသိမ်းရေးဆိုင်ရာ လိုက်နာဆောင်ရွက်မှု သက်သေခံလက်မှတ်သည် ပတ်ဝန်းကျင်ထိန်းသိမ်းရေးနှင့် လူမှုရေးဆိုင်ရာ လိုက်နာဆောင်ရွက်ရန်ဖြစ်ပြီး စီမံကိန်းလုပ်ငန်း ဆောင်ရွက်ခွင့်ပြုမိန့်မှာ သက်ဆိုင်ရာဌာန၏ မူဝါဒ၊ ဥပဒေ၊ နည်းဥပဒေများ၊ လုပ်ထုံးလုပ်နည်း၊ လမ်းညွှန်ချက်များနှင့်အညီ ဆောင်ရွက်ရန်ဖြစ်သည်။ စီမံကိန်းသက်တမ်းအတွင်း စစ်ဆေးမှုပြုလုပ် ချိန်တွင် ခွင့်ပြုမိန့်စာရွက်စာတမ်း အထောက်အထားများအားလုံးကို တင်ပြရမည်။

၁၃။ စီမံကိန်းပိုင်ရှင်နှင့် အဆိုပြုထားသောလွှဲပြောင်းလက်ခံသူတို့၏ ပူးပေါင်းလျှောက်ထားချက်အရ ဤသက်သေခံလက်မှတ် သို့မဟုတ် ယင်း၏အစိတ်အပိုင်းတစ်ရပ်ရပ်ကို အဆိုပြုထားသော လွှဲပြောင်း လက်ခံသူထံ ဝန်ကြီးဌာန၏ ခွင့်ပြုချက်ရရှိပြီးမှသာ လွှဲပြောင်းရမည်။

၁၄။ ပတ်ဝန်းကျင်ထိခိုက်မှုဆန်းစစ်ခြင်းဆိုင်ရာ လုပ်ထုံးလုပ်နည်း၊ အပိုဒ် ၁၀၂ အရ စီမံကိန်း အဆိုပြုသူသည် မိမိကိုယ်တိုင်ကြောင့်ဖြစ်စေ မိမိကိုယ်စားဆောင်ရွက်ရန် ခန့်ထားခြင်း သို့မဟုတ် ငှားရမ်းခြင်း သို့မဟုတ် အခွင့်အာဏာပေးခြင်း ပြုထားသည့် ကန်ထရိုက်တာ၊ လက်ခွဲဆောင်ရွက် ပေးသူ ဆပ်ကန်ထရိုက်တာ၊ အရာရှိ၊ အလုပ်သမား၊ ကိုယ်စားလှယ် သို့မဟုတ် အတိုင်ပင်ခံများ၏ ပြုလုပ်မှု သို့မဟုတ် ပျက်ကွက်မှုကြောင့်ဖြစ်စေ ပေါ်ပေါက်သည့် ဆိုးကျိုးသက်ရောက်မှုများ အားလုံး တို့အတွက် တာဝန်ရှိသည်။

၁၅။ စီမံကိန်းအဆိုပြုသူသည် ဤပတ်ဝန်းကျင်ထိန်းသိမ်းရေးဆိုင်ရာ လိုက်နာဆောင်ရွက်မှု သက်သေခံလက်မှတ်ပါ စည်းကမ်းချက်များကို လိုက်နာမှုမရှိပါက ပတ်ဝန်းကျင်ထိန်းသိမ်းရေး ဥပဒေ၊ နည်းဥပဒေများ၊ လုပ်ထုံးလုပ်နည်းများနှင့်အညီ အရေးယူခြင်းခံရမည်။



-----