



ပြည်ထောင်စုသမ္မတမြန်မာနိုင်ငံတော်အစိုးရ
သယံဇာတနှင့်သဘာဝပတ်ဝန်းကျင်ထိန်းသိမ်းရေးဝန်ကြီးဌာန
ပတ်ဝန်းကျင်ထိန်းသိမ်းရေးဆိုင်ရာလိုက်နာဆောင်ရွက်မှု သက်သေခံလက်မှတ်
(Environmental Compliance Certificate - ECC)

သက်သေခံလက်မှတ်အမှတ်။ ECC (၁၀၉၆) ရက်စွဲ။ ၂၀၂၄ ခုနှစ်၊ နိုဝင်ဘာလ ၂၆ ရက်

သယံဇာတနှင့်သဘာဝပတ်ဝန်းကျင်ထိန်းသိမ်းရေးဝန်ကြီးဌာနသည် ပတ်ဝန်းကျင်ထိန်းသိမ်းရေးဥပဒေ (ပြည်ထောင်စုလွှတ်တော် ဥပဒေအမှတ် ၉/၂၀၁၂) နှင့် ပတ်ဝန်းကျင်ထိခိုက်မှုဆန်းစစ်ခြင်းဆိုင်ရာလုပ်ထုံးလုပ်နည်း (အမိန့်ကြော်ငြာစာအမှတ် ၆၁၆/၂၀၁၅) တို့အရ နောက်ဆက်တွဲ (က) တွင် ဖော်ပြထားသော အဆိုပြုစီမံကိန်းအား နောက်ဆက်တွဲ (ခ) ပါ စည်းကမ်းချက်များကို လိုက်နာဆောင်ရွက်စေလျက် ဤပတ်ဝန်းကျင်ထိန်းသိမ်းရေးဆိုင်ရာ လိုက်နာဆောင်ရွက်မှု သက်သေခံလက်မှတ် (Environmental Compliance Certificate - ECC) ကို ထုတ်ပေးလိုက်သည်-

- (က) စီမံကိန်းအဆိုပြုသူ - ဦးဇိုင်းရင်တွားငါ (မန်နေဂျင်းဒါရိုက်တာ)
- (ခ) ဆက်သွယ်ရန် လိပ်စာ - မိန်းမိန်းသတ္တုတူးဖော်ရေးကုမ္ပဏီလီမိတက်
အမှတ် (၁၁၂/၂)၊ စိန်ပန်းမြိုင်လမ်း၊ တာဟန်းရပ်ကွက်၊
ကလေးမြို့၊ စစ်ကိုင်းတိုင်းဒေသကြီး။
ဖုန်း-၀၉ ၄၂၉၄၄၄၄၄၄
- (ဂ) စီမံကိန်းအမျိုးအစား - ခရိုမီယမ်သတ္တုတူးဖော်ထုတ်လုပ်ခြင်းလုပ်ငန်း
- (ဃ) စီမံကိန်းကာလ - အခွင့်အမိန့်ရအဖွဲ့အစည်းက ခွင့်ပြုသည့်ကာလ
- (င) စီမံကိန်း၏ အရွယ်အစား - မြေဧရိယာ (၄၉) ဧက
- (စ) စီမံကိန်းတည်နေရာ - မန္တလေးတိုင်းဒေသကြီး၊ သပိတ်ကျင်းမြို့နယ်၊ အင်းနက်ကျေးရွာ
အုပ်စု၊ တကောင်းတောင်ဒေသ (လုပ်ကွက်-၂)။
- (ဆ) ECC သက်တမ်း (၅)နှစ် - စတင်ထုတ်ပေးရက် - ၆-၉-၂၀၂၁
သက်တမ်းကုန်ဆုံးရက် - ၅-၉-၂၀၂၆
- (ဇ) အတည်ပြုအစီရင်ခံစာ - အမှတ် (၁) သတ္တုတွင်းလုပ်ငန်း၏ ၁၆-၉-၂၀၂၂ ရက်စွဲပါ
စာအမှတ်၊ ၁/၂(HH)/၁၇(IEE)/၂၂(၁၀၁၃၇) ဖြင့် တင်ပြသည့်
“ကနဦးပတ်ဝန်းကျင်ဆန်းစစ်ခြင်း (IEE) အစီရင်ခံစာ”



(Handwritten signature)

ပြည်ထောင်စုဝန်ကြီး (ကိုယ်စား)
 (လှမောင်သိန်း၊ အမြဲတမ်းအတွင်းဝန်)
 သယံဇာတနှင့်သဘာဝပတ်ဝန်းကျင်ထိန်းသိမ်းရေးဝန်ကြီးဌာန

စည်းကမ်းချက်များ

၁။ စီမံကိန်းအဆိုပြုသူသည် အောက်ပါစည်းကမ်းချက်များကို လိုက်နာအကောင်အထည်ဖော်ဆောင်ရွက်ရမည်-

- (က) ဤသက်သေခံလက်မှတ်၏ နောက်ဆက်တွဲပါ စည်းကမ်းချက်များကို လိုက်နာဆောင်ရွက်ရန်၊
- (ခ) ပတ်ဝန်းကျင်နှင့်လူမှုဆိုင်ရာ ဆိုးကျိုးသက်ရောက်မှုများကို ကြိုတင်ကာကွယ်ရေး၊ အနိမ့်ဆုံး ဖြစ်စေရေးနှင့် ထိခိုက်မှုများကို ပြန်လည်ကုစားရေး ဆောင်ရွက်ပေးရန်၊
- (ဂ) စီမံကိန်းအဆိုပြုသူ၏ စီမံကိန်းဆိုင်ရာ ကတိကဝတ်များနှင့် လိုက်နာထမ်းဆောင်ရမည့် တာဝန်များကို သတ်မှတ်ရန်၊
- (ဃ) လက်ခံနိုင်သော ပတ်ဝန်းကျင်အရည်အသွေးဖြစ်စေရေးအတွက် စံချိန်စံညွှန်းများနှင့် အရည်အသွေးတိုင်းတာရေးနည်းလမ်းများ သတ်မှတ်ရန်၊
- (င) စောင့်ကြပ်ကြည့်ရှုခြင်းနှင့် အစီရင်ခံခြင်းတို့ကို ပုံမှန်ဆောင်ရွက်စေရန်၊
- (စ) စီမံကိန်းတွင် စဉ်ဆက်မပြတ် ဆောင်ရွက်သွားရမည့် ပတ်ဝန်းကျင်စီမံခန့်ခွဲရေး အစီအမံ တစ်ရပ်ကို ရေးဆွဲဆောင်ရွက်ရန်၊
- (ဆ) စောင့်ကြပ်ကြည့်ရှုမှုအစီရင်ခံစာအား (၆) လ တစ်ကြိမ် ရေးဆွဲတင်ပြရန်၊
- (ဇ) စီမံကိန်းအဆိုပြုသူသည် စီမံကိန်းအရွယ်အစား၊ တည်နေရာ၊ ဆက်သွယ်ရန်လိပ်စာ၊ လုပ်ငန်း ဆောင်ရွက်မှု ရှိ/ မရှိ အခြေအနေများ ပြောင်းလဲမှုရှိပါက ဝန်ကြီးဌာနသို့ ဆက်သွယ် အကြောင်းကြားရန်၊
- (ဈ) ဤဝန်ကြီးဌာနမှ အခါအားလျော်စွာ ထုတ်ပြန်သောအမိန့်၊ ညွှန်ကြားချက်များကို လိုက်နာ ဆောင်ရွက်ရန်၊
- (ည) ဤပတ်ဝန်းကျင်ထိန်းသိမ်းရေးဆိုင်ရာ လိုက်နာဆောင်ရွက်မှု သက်သေခံလက်မှတ်သည် လုပ်ငန်းဆောင်ရွက်ရန်အတွက် ခွင့်ပြုမိန့်ထုတ်ပေးခြင်းမဟုတ်ဘဲ ပတ်ဝန်းကျင် ထိန်းသိမ်းရေးဆိုင်ရာ စည်းကမ်းချက်များအား လိုက်နာဆောင်ရွက်ရန်ဖြစ်ပြီး မြေအသုံးပြုခွင့်နှင့် လုပ်ငန်းဆောင်ရွက်ခွင့်ပြုမိန့်တို့နှင့်စပ်လျဉ်း၍ သက်ဆိုင်ရာ ဝန်ကြီးဌာန သို့မဟုတ် အခွင့်အမိန့်ရ အဖွဲ့အစည်းများ၏ မူဝါဒ၊ ဥပဒေ၊ နည်းဥပဒေများ၊ လုပ်ထုံးလုပ်နည်း၊ လမ်းညွှန်ချက်များ နှင့်အညီ ရယူလိုက်နာဆောင်ရွက်ရန်၊
- (ဋ) ဤသက်သေခံလက်မှတ်သည် လုပ်ငန်းပိုင်ဆိုင်မှုနှင့် သက်ဆိုင်ခြင်းမရှိစေရ။

၂။ သက်ဆိုင်ရာ ခွင့်ပြုမိန့်ထုတ်ပေးသည့်ဌာနမှ ခွင့်ပြုမိန့် ပယ်ဖျက်လျှင်သော်လည်းကောင်း၊ သက်တမ်းတိုးပေးခြင်း မရှိလျှင်သော်လည်းကောင်း၊ ပတ်ဝန်းကျင်ထိန်းသိမ်းရေးဆိုင်ရာ လိုက်နာဆောင်ရွက်မှု သက်သေခံလက်မှတ် သက်တမ်းရှိစေကာမူ ဤသက်သေခံလက်မှတ်၏ သက်တမ်းသည်လည်း အလိုအလျောက် ကုန်ဆုံးသည်ဟု မှတ်ယူရမည်။



**မိန်းမိန်းသတ္တုတူးဖော်ရေးကုမ္ပဏီလီမိတက်မှ ခရိုမီယမ်သတ္တုတူးဖော်ထုတ်လုပ်ခြင်းလုပ်ငန်း
(လုပ်ကွက်-၂) ၏ စီမံကိန်းအကြောင်းအရာ**

၁။ မိန်းမိန်းသတ္တုတူးဖော်ရေးကုမ္ပဏီလီမိတက်မှ မန္တလေးတိုင်းဒေသကြီး၊ သပိတ်ကျင်းမြို့နယ်၊ အင်းနက်ကျေးရွာအုပ်စု၊ တကောင်းတောင်ဒေသ (လုပ်ကွက်-၂) ရှိ မြေဧရိယာ (၄၉) ဧကပေါ်တွင် အကောင်အထည်ဖော်ဆောင်ရွက်နေသည့် ခရိုမီယမ်သတ္တု တူးဖော်ထုတ်လုပ်ခြင်းလုပ်ငန်းအတွက် အမှတ် (၁) သတ္တုတွင်းလုပ်ငန်း၏ ၁၆-၉-၂၀၂၂ ရက်စွဲပါ စာအမှတ်၊ ၁/ ၂ (HH)/ ၁၇(IEE)/ ၂၂ (၁၀၁၃၇) ဖြင့် တင်ပြခဲ့သည့် အပြီးသတ် ကနဦးပတ်ဝန်းကျင်ဆန်းစစ်ခြင်း (IEE)အစီရင်ခံစာကို ပတ်ဝန်းကျင်ထိန်းသိမ်းရေးဆိုင်ရာလိုက်နာဆောင်ရွက်မှု သက်သေခံလက်မှတ် (Environmental Compliance Certificate - ECC) ထုတ်ပေးခြင်းဖြစ်သည်။

၂။ **စီမံကိန်းအဆိုပြုသူ။** ဦးဇိုင်းရင်တွားငါ၊ မန်နေဂျင်းဒါရိုက်တာ၊ မိန်းမိန်းသတ္တုတူးဖော်ရေး ကုမ္ပဏီလီမိတက်၊ အမှတ်(၁၁၂/၂)၊ စိန်ပန်းမြိုင်လမ်း၊ တာဟန်းရပ်ကွက်၊ ကလေးမြို့၊ စစ်ကိုင်းတိုင်း ဒေသကြီး၊ ဖုန်း-၀၉ ၄၂၉၄၄၄၄၄၄ ဖြစ်ပါသည်။

၃။ **စီမံကိန်းဆောင်ရွက်ပုံအဆင့်ဆင့်။** အဆိုပြုစီမံကိန်းအား ဟင်းလင်းဖွင့်တူးဖော်နည်းစနစ် (Open Pit Mining Method) နှင့် မြေအောက်သတ္တုတူးဖော်နည်းစနစ် (Underground Mining Method) တို့ဖြင့် တူးဖော်ထုတ်လုပ်မည်ဖြစ်ကြောင်း၊ မြေအောက်သတ္တုတူးဖော်နည်းစနစ်ဖြင့် တူးဖော် ထုတ်လုပ်မည့် လုပ်ငန်းစဉ်အဆင့်ဆင့်မှာ (၁) မြေအောက်လိုဏ်ခေါင်းများ ဖောက်လုပ်ခြင်း၊ (၂) လေဝင်လေထွက်စနစ်၊ အရန်လေဝင်လေထွက်စနစ်များ တပ်ဆင်ခြင်း၊ (၃) မြေအောက်ခရိုမီယမ် သတ္တုတူးဖော်ထုတ်လုပ်ပြီး သယ်ယူရန်အတွက် ထော်လီသံလမ်းများတပ်ဆင်ခြင်းနှင့် ထော်လီများ တပ်ဆင်ခြင်း၊ (၄) ထော်လီများအား ဆွဲတင်ရန်အတွက် အာမခံပါရှိသော သံမဏိကြိုးများအား ဝယ်ယူ တပ်ဆင်ခြင်း၊ (၅) သံကူကွန်ကရစ် ဒေါက်တိုင်များ တည်ဆောက်ခြင်းနှင့် သံမဏိဒေါက်တိုင်များ အသုံးပြုခြင်း၊ (၆) မြေအောက်ခရိုမီယမ်သတ္တုတွင်းအတွင်း အလင်းရောင်လုံလောက်စွာ ရရှိရေး အတွက် ဒီဇယ်အင်ဂျင်စွမ်းအင်သုံး လျှပ်စစ်မီးစနစ်တပ်ဆင်ခြင်း၊ (၇) မြေအောက်ရေများအား စုပ်ယူ၍ အနည်စစ်ကန်အတွင်းသို့ ပို့ဆောင်ခြင်း၊ (၈) အရေးပေါ်ထွက်ပေါက်နှင့် အရေးပေါ်နားခို ရန်အတွက် လိုဏ်ခေါင်းငယ်များဖောက်လုပ်ခြင်းနှင့် (၉) မြေအောက်သတ္တုတွင်းလုပ်ငန်း ဘေးအန္တရာယ်ကင်းရှင်းစေရေးအတွက် စီမံချက်ရေးဆွဲဆောင်ရွက်ခြင်းတို့ကို ဆောင်ရွက်မည် ဖြစ်ကြောင်း၊ စီမံကိန်းဆောင်ရွက်ပုံအဆင့်ဆင့်အနေဖြင့် လမ်းများဖောက်လုပ်ခြင်း၊ အခြေခံ အဆောက်အအုံများဆောက်လုပ်ခြင်း၊ ခရိုမီယမ်သတ္တု ထုတ်လုပ်ရန်လမ်းဖောက်ခြင်း၊ အပေါ်ယံမြေ



ဖယ်ရှားခြင်းနှင့် အဖွင့်တူးမြောင်းလမ်း (Capital Trench) ဖောက်လုပ်ခြင်းတို့ကို ဆောင်ရွက်မည် ဖြစ်ကြောင်း ဖော်ပြထားပါသည်။

၄။ **အသုံးပြုကုန်ကြမ်းပစ္စည်းများ။** စီမံကိန်းလုပ်ငန်းဆောင်ရွက်ရာတွင် Excavator (၂) စီး၊ Grader (၁) လုံး၊ Dumper (၂) စီး၊ Drill Machine (၁) စုံ၊ Jaw Crusher (၁) ခု၊ Ball Mill Machine (၁) ခု၊ Bucket Loader (၂) စီး၊ Roller (၁) ခု၊ Crane (၁) ခု၊ Dumper (၁၅) စီးနှင့် Truck (Container) (၆) စီး တို့ကို အသုံးပြုမည်ဖြစ်ကြောင်း၊ ဝန်ထမ်းအင်အား (၉၄) ဦးဖြင့် လုပ်ငန်း ဆောင်ရွက်မည်ဖြစ်ကြောင်း၊ လုပ်ငန်းအတွက် လိုအပ်သောရေကို လုပ်ကွက် (၂) အတွင်းရှိ ကျောက်လောင်းချောင်းမှ ရေကို သွယ်ယူ၍ အသုံးပြုမည်ဖြစ်ပြီး တစ်နှစ်လျှင် ရေဂါလန် (၃၂၀,၀၀၀) ခန့် အသုံးပြုမည်ဖြစ်ကြောင်း၊ သောက်သုံးရေအဖြစ် (၂၀) လီတာဆုံ ရေသန့်ဘူးများ အား ဝယ်ယူအသုံးပြုမည်ဖြစ်ကြောင်း၊ စီမံကိန်း လုပ်ငန်းအတွက် လိုအပ်သော ဒီဇယ်ဆီ၊ စက်ဆီနှင့် ချောဆီတို့အား သပိတ်ကျင်းမြို့မှတစ်ဆင့် ဝယ်ယူအသုံးပြုမည်ဖြစ်၍ လောင်စာဆီသိုလှောင်ရုံ အတွင်း ဂါလန် (၅၀) ဆုံ ပီပါများဖြင့် စနစ်တကျသိုလှောင် ထားမည်ဖြစ်ပြီး တစ်နှစ်လျှင် ဒီဇယ် ဂါလန် (၁၀,၀၀၀) ခန့်နှင့် စက်ဆီ၊ ချောဆီ ဂါလန် (၁၅၀) ခန့် အသုံးပြုသွားမည်ဖြစ်ကြောင်း ဖော်ပြ ထားပါသည်။

၅။ **စီမံကိန်းတည်နေရာ။** မန္တလေးတိုင်းဒေသကြီး၊ သပိတ်ကျင်းမြို့နယ်၊ အင်းနက်ကျေးရွာ အုပ်စု၊ တကောင်းတောင်ဒေသ (လုပ်ကွက်-၂) ရှိ မြေဧရိယာ (၄၉) ဧကပေါ်တွင် တည်ရှိပါသည်။



မိန်းမိန်းသတ္တုတူးဖော်ရေးကုမ္ပဏီလီမိတက်မှ ခရိုမီယမ်သတ္တု တူးဖော်ထုတ်လုပ်ခြင်းလုပ်ငန်း
(လုပ်ကွက်-၂) ၏ တည်နေရာပြမြေပုံ

Map Sheet : 93 A/2

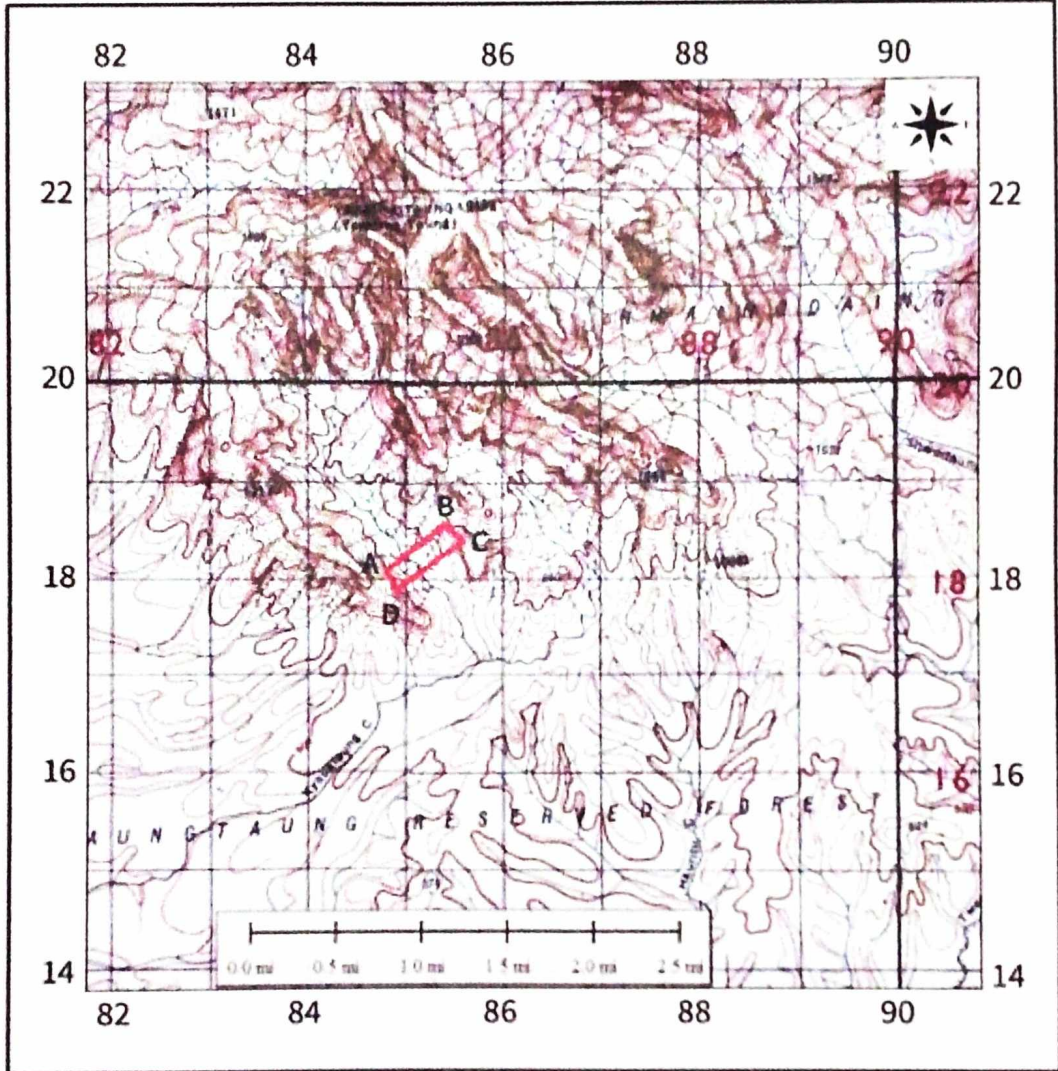

လုပ်ကွက်ဧရိယာ -  (၄၉)ဧက

A	848 181	23° 32' 15.7920" N	96° 08' 14.3086" E
B	854 186	23° 32' 29.8050" N	96° 08' 34.3960" E
C	855 184	23° 32' 23.7250" N	96° 08' 37.3146" E
D	849 179	23° 32' 09.7121" N	96° 08' 17.2274" E



မိန်းမိန်းသတ္တုတူးဖော်ရေးကုမ္ပဏီလီမိတက်မှ ခရိုမီယမ်သတ္တု တူးဖော်ထုတ်လုပ်ခြင်းလုပ်ငန်း
(လုပ်ကွက်-၂) ၏ Layout Plan

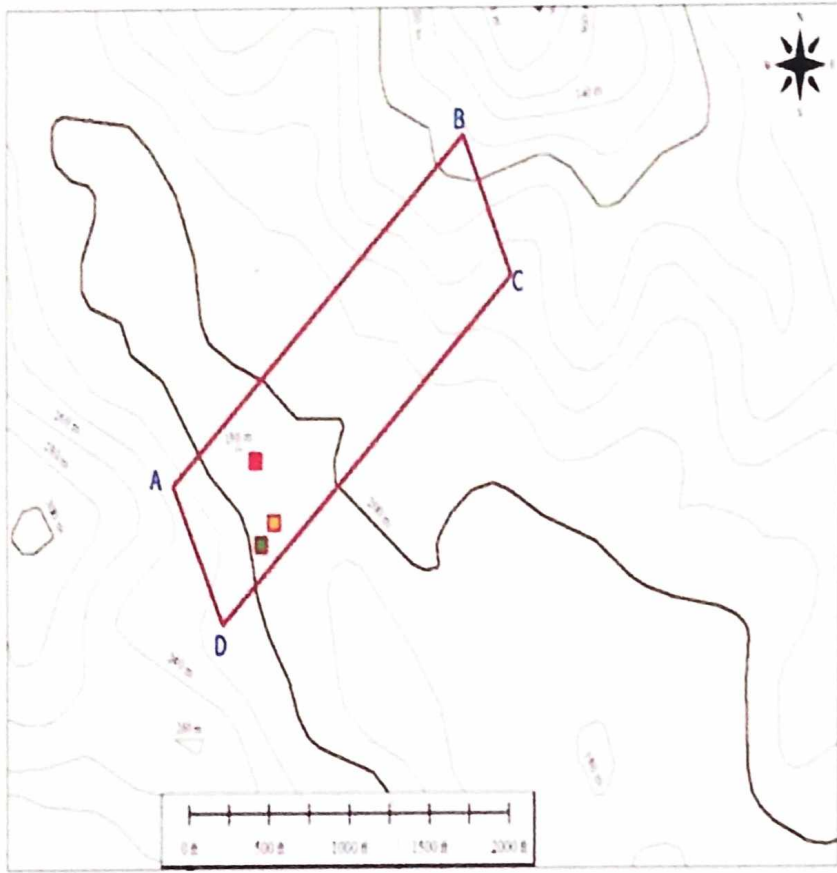

မြေစာရင်းကွင်းနေရာ	■ 23° 32' 16.6343" N 96° 08' 20.1363" E
ခွန်ပင်မြေစာရင်းနေရာ	■ 23° 32' 13.6761" N 96° 08' 20.9000" E
ဆန်ညှစ်စက်ကန်နေရာ	■ 23° 32' 12.6687" N 96° 08' 19.9646" E

A	848 181	23° 32' 15.7920" N	96° 08' 14.3086" E	C	855 184	23° 32' 23.7250" N	96° 08' 37.3146" E
B	854 186	23° 32' 29.8050" N	96° 08' 34.3960" E	D	849 179	23° 32' 09.7121" N	96° 08' 17.2274" E



မိန်းမိန်းသတ္တုတူးဖော်ရေးကုမ္ပဏီလီမိတက်မှ ခရိုမီယမ်သတ္တု တူးဖော်ထုတ်လုပ်ခြင်းလုပ်ငန်း (လုပ်ကွက်-၂) ၏ Flow Chart

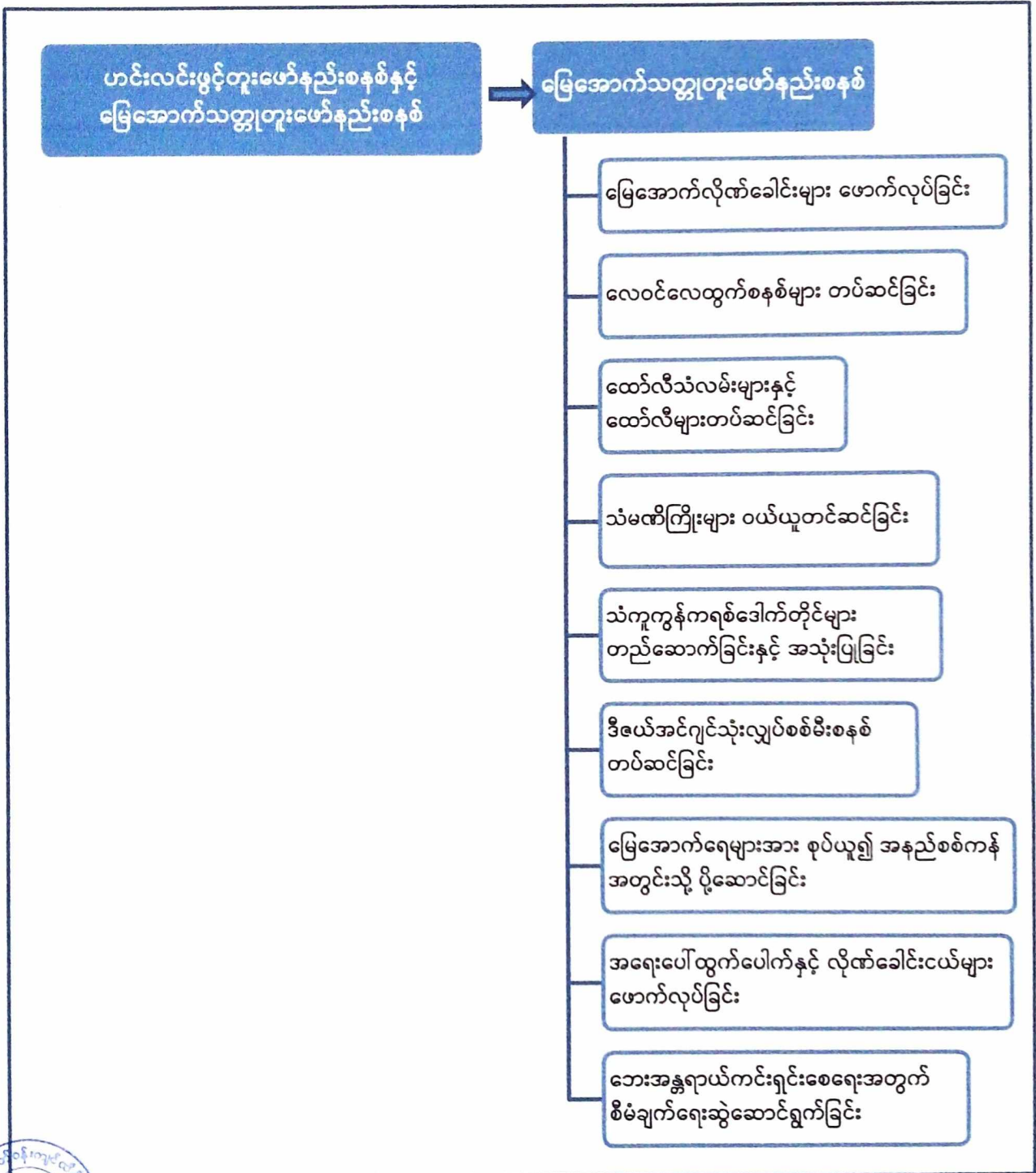

ကတိကဝတ်များ၊ စည်းကမ်းသတ်မှတ်ချက်များနှင့် အထွေထွေစည်းကမ်းများ

ကနဦးပတ်ဝန်းကျင်ဆန်းစစ်ခြင်းအစီရင်ခံစာအရ လိုက်နာဆောင်ရွက်ရမည့်ကတိကဝတ်များ

၆။ စီမံကိန်းအဆိုပြုသူသည် ခရိုမီယမ်သတ္တု တူးဖော်ထုတ်လုပ်ခြင်းလုပ်ငန်းအတွက် အမှတ် (၁) သတ္တုတွင်းလုပ်ငန်း၏ ၁၆-၉-၂၀၂၂ ရက်စွဲပါ စာအမှတ်၊ ၁/ ၂ (HH)/ ၁၇ (IEE)/ ၂၂ (၁၀၁၃၇) ဖြင့် တင်ပြလာသည့် ကနဦးပတ်ဝန်းကျင်ဆန်းစစ်ခြင်း (IEE) အစီရင်ခံစာတွင် ဖော်ပြထားသည့် အောက်ပါကတိကဝတ်များကို လိုက်နာဆောင်ရွက်ရမည်-

(က) **မူဝါဒ၊ ဥပဒေနှင့် လုပ်ထုံးလုပ်နည်း။** စီမံကိန်းအဆိုပြုသူသည် ပတ်ဝန်းကျင်ထိန်းသိမ်းရေး ဥပဒေ၊ ပတ်ဝန်းကျင်ထိန်းသိမ်းရေးနည်းဥပဒေများ၊ ပတ်ဝန်းကျင်ထိခိုက်မှုဆန်းစစ်ခြင်း ဆိုင်ရာလုပ်ထုံးလုပ်နည်း၊ အမျိုးသားပတ်ဝန်းကျင်ဆိုင်ရာအရည်အသွေး(ထုတ်လွှတ်မှု) လမ်းညွှန်ချက်များနှင့် စီမံကိန်းနှင့်သက်ဆိုင်သည့် အခြား မူဝါဒ၊ ဥပဒေ၊ နည်းဥပဒေ များကို လိုက်နာဆောင်ရွက်ရမည်။

(ခ) **စီမံကိန်းဆောင်ရွက်မည့်နည်းစဉ်။** အဆိုပြုစီမံကိန်းအား ဟင်းလင်းဖွင့်တူးဖော်နည်း စနစ် (Open Pit Mining Method) နှင့် မြေအောက်သတ္တုတူးဖော်နည်းစနစ် (Underground Mining Method) တို့ဖြင့် တူးဖော်ထုတ်လုပ်မည်ဖြစ်ကြောင်း၊ မြေအောက် သတ္တုတူးဖော်နည်းစနစ်ဖြင့် တူးဖော်ထုတ်လုပ်မည့် လုပ်ငန်းစဉ်အဆင့်ဆင့်မှာ (၁) မြေအောက်လိုဏ်ခေါင်းများ ဖောက်လုပ်ခြင်း၊ (၂) လေဝင်လေထွက်စနစ်၊ အရန် လေဝင်လေထွက်စနစ်များ တပ်ဆင်ခြင်း၊ (၃) မြေအောက်ခရိုမီယမ်သတ္တုတူးဖော် ထုတ်လုပ်ပြီး သယ်ယူရန်အတွက် ထော်လီသံလမ်းများတပ်ဆင်ခြင်းနှင့် ထော်လီများ တပ်ဆင်ခြင်း၊ (၄) ထော်လီများအား ဆွဲတင်ရန်အတွက် အာမခံပါရှိသော သံမဏိကြိုး များအား ဝယ်ယူတပ်ဆင်ခြင်း၊ (၅) သံကူကွန်ကရစ်ဒေါက်တိုင်များ တည်ဆောက် ခြင်းနှင့် သံမဏိဒေါက်တိုင်များ အသုံးပြုခြင်း၊ (၆) မြေအောက်ခရိုမီယမ်သတ္တုတွင်း အတွင်း အလင်းရောင် လုံလောက်စွာရရှိရေးအတွက် ဒီဇယ်အင်ဂျင်စွမ်းအင်သုံး လျှပ်စစ်မီးစနစ်တပ်ဆင်ခြင်း၊ (၇) မြေအောက်ရေများအားစုပ်ယူ၍ အနည်စစ်ကန် အတွင်းသို့ ပို့ဆောင်ခြင်း၊ (၈) အရေးပေါ်ထွက်ပေါက်နှင့် အရေးပေါ်နားခိုရန်အတွက် လိုဏ်ခေါင်းငယ်များ ဖောက်လုပ်ခြင်းနှင့် (၉) မြေအောက်သတ္တုတွင်းလုပ်ငန်း ဘေးအန္တရာယ်ကင်းရှင်းစေရေးအတွက် စီမံချက်ရေးဆွဲဆောင်ရွက်ခြင်းတို့ကို ဆောင်ရွက်



မည်ဖြစ်ကြောင်း၊ စီမံကိန်းဆောင်ရွက်ပုံအဆင့်ဆင့်အနေဖြင့် လမ်းများဖောက်လုပ်ခြင်း၊ အခြေခံအဆောက်အအုံများ ဆောက်လုပ်ခြင်း၊ ခရိုမီယမ်သတ္တု ထုတ်လုပ်ရန် လမ်းဖောက်ခြင်း၊ အပေါ်ယံမြေ ဖယ်ရှားခြင်းနှင့် အဖွင့်တူးမြောင်းလမ်း (Capital Trench) ဖောက်လုပ်ခြင်းတို့ကို ဆောင်ရွက်မည်ဖြစ်ကြောင်း ဖော်ပြထားပါသည်။

(ဂ) လေထုအရည်အသွေးစီမံခန့်ခွဲမှု။ အောက်ပါအတိုင်း လိုက်နာဆောင်ရွက်ရမည်-

- (၁) လေထုညစ်ညမ်းမှုလျော့နည်းစေရန်အတွက် သယ်ယူပို့ဆောင်ရေးလုပ်ငန်းများ ဆောင်ရွက်ရာတွင် အဖုံးများလုံခြုံစွာဖုံးအုပ်၍ စနစ်တကျသယ်ယူပို့ဆောင်ခြင်း လုပ်ငန်းများ ဆောင်ရွက်ရန်၊
- (၂) လုပ်ငန်းခွင်ဧရိယာအတွင်း ဖုန်မှုန့်ထွက်ရှိမှုလျော့နည်းစေရေးအတွက် ပုံမှန် ရေဖျန်းခြင်းများ ဆောင်ရွက်ရန်၊
- (၃) ဖုန်မှုန့်များထွက်ရှိမှု လျော့ပါးစေရေးအတွက် ယာဉ်များအား အရှိန်လျှော့ မောင်းနှင်စေရန်နှင့် မြေသယ်ယာဉ်များအား အရှိန်လျှော့ မောင်းနှင်ခြင်းများ ဆောင်ရွက်ရန်၊
- (၄) ခရိုမီယမ်သတ္တုသယ်ဆောင်သော ယာဉ်တွင်ကပ်နေသော ဖုန်မှုန့်များကို ရေဆေးသန့်စင်ဖယ်ရှားခြင်းနှင့် ရေဖျန်းပေးထားခြင်းတို့ကို ဆောင်ရွက်ရန်၊
- (၅) လေထုညစ်ညမ်းမှုအား ကာကွယ်ထိန်းသိမ်းရန်အတွက် စီမံကိန်းဆောင်ရွက် နေသော ဘေးပတ်ဝန်းကျင်တွင် သစ်ပင်များ စိုက်ပျိုးရန်နှင့် လုပ်ကွက်အတွင်းရှိ သစ်ပင်များအား ခုတ်ထွင်ရှင်းလင်းခြင်းမှ ရှောင်ကြဉ်ရန်၊
- (၆) လေထုအရည်အသွေးစီမံခန့်ခွဲမှုနှင့်ပတ်သက်၍ အမျိုးသားပတ်ဝန်းကျင်ဆိုင်ရာ အရည်အသွေး (ထုတ်လွှတ်မှု) လမ်းညွှန်ချက်များနှင့်အညီ လိုက်နာဆောင်ရွက် ရန်။

(ဃ) ရေအရည်အသွေးစီမံခန့်ခွဲမှု။ အောက်ပါအတိုင်း လိုက်နာဆောင်ရွက်ရမည်-

- (၁) ရေထုညစ်ညမ်းမှုလျော့နည်းစေရေးအတွက် သတ္တုတူးဖော်ရာမှ ထွက်ရှိလာ မည့် စွန့်ပစ်ရေများကို ရေစစ်ကန်များတွင် စုဆောင်းစစ်ယူ၍ ပြန်လည် အသုံးပြုခြင်းဖြင့် ထိန်းသိမ်းဆောင်ရွက်ရန်၊



- (၂) စွန့်ပစ်ရေတွင် အက်ဆစ်ဓာတ်မြင့်မားမှုအား စစ်ဆေးတွေ့ရှိပါက ထုံးအသုံးပြု၍ ဓာတ်ပြယ်စေပြီးမှ စွန့်ပစ်ခြင်းနှင့် ပြန်လည်အသုံးပြုခြင်းတို့ကို ဆောင်ရွက်ရန်၊
- (၃) ဝန်ထမ်းများ၏ ရေချိုးခန်း၊ ရေအိမ်များမှ ထွက်ရှိလာသော အညစ်အကြေးများ၊ ရေဆိုးများအား WHO ၏ သတ်မှတ်ထားသော စံချိန်စံညွှန်းများနှင့်အညီ စွန့်ပစ်သည့် နည်းစနစ်များ တည်ဆောက်၍ အသုံးပြုသွားရန်၊
- (၄) လုပ်ကွက်အတွင်းရှိ ချောင်းများအတွင်းသို့ စွန့်ပစ်ပစ္စည်းများနှင့် စွန့်ပစ်ရေများ ကျရောက်မှုမရှိစေရေးအတွက် စနစ်တကျ ကြီးကြပ်ဆောင်ရွက်ရန်၊
- (၅) ရေထုအရည်အသွေးစီမံခန့်ခွဲမှုနှင့်ပတ်သက်၍ အမျိုးသားပတ်ဝန်းကျင်ဆိုင်ရာ အရည်အသွေး (ထုတ်လွှတ်မှု) လမ်းညွှန်ချက်များနှင့်အညီ လိုက်နာဆောင်ရွက်ရန်။

(c) **မြေအရည်အသွေးစီမံခန့်ခွဲမှု။** အောက်ပါအတိုင်း လိုက်နာဆောင်ရွက်ရမည်-

- (၁) အပေါ်ယံမြေဆီလွှာနှင့် ဖယ်ရှားမြေများအား စုပုံရာတွင် မြေလွတ်တစ်နေရာ၌ စနစ်တကျစုပုံထား၍ လမ်းပြုပြင်ခြင်းနှင့် ကျင်းချိုင့်များဖို့ခြင်းတွင် ပြန်လည်အသုံးပြုသွားရန်၊
- (၂) လုပ်ငန်းပိတ်သိမ်းသည့်အချိန်တွင် တူးဖော်ပြီးသည့် မြေနေရာများအား မြေဆီလွှာများ ပြန်လည်ဖြည့်တင်း၍ ဒေသနှင့် ကိုက်ညီသော သစ်ပင်များ ပြန်လည်စိုက်ပျိုးရန်၊
- (၃) မိုးရာသီကာလတွင် မိုးသည်းထန်စွာရွာသွန်းမှုကြောင့်လည်းကောင်း၊ မြေအစိုဓာတ်ကြောင့် မြေသားမတည်ငြိမ်၍သော်လည်းကောင်း၊ မြေပေါ်မြေအောက် သတ္တုတွင်းလုပ်ကွက်များတွင် မြေပြိုကျမှုနှင့် အခြားသောလုပ်ငန်းခွင် ဘေးအန္တရာယ်များ ဖြစ်ပွားမှုမရှိစေရေးအတွက် ကြိုတင်ကာကွယ်ရေးလုပ်ငန်းများ ဆောင်ရွက်ထားရှိရန်၊
- (၄) ဒီဇယ်ဆီ၊ စက်ဆီနှင့် ချောဆီတို့အား လောင်စာဆီသိုလှောင်ရုံအတွင်း စနစ်တကျ သိုလှောင်ထားရှိပြီး အခင်းအားကွန်ကရစ်ခင်း၍ မြေထုညစ်ညမ်းမှုမဖြစ်စေရေးအတွက် စနစ်တကျစီမံဆောင်ရွက်ရန်။



(၅) မြေအရည်အသွေးစီမံခန့်ခွဲမှုနှင့်ပတ်သက်၍ ပတ်ဝန်းကျင်ဆိုင်ရာ အခြေခံ အချက်အလက်များအား အမျိုးသားပတ်ဝန်းကျင်ဆိုင်ရာ အရည်အသွေး (ထုတ်လွှတ်မှု) လမ်းညွှန်ချက်များနှင့်အညီ လိုက်နာဆောင်ရွက်ရန်။

(စ) ဆူညံသံစီမံခန့်ခွဲမှု။ အောက်ပါအတိုင်း လိုက်နာဆောင်ရွက်ရမည်-

(၁) ဆူညံသံထွက်ရှိမှုလျော့နည်းစေရေးအတွက် စက်ယန္တရားများအား ပုံမှန်ပြုပြင် ထိန်းသိမ်းရန်၊

(၂) ဆူညံသံထွက်ရှိမှုလျော့နည်းစေရေးအတွက် စက်ပစ္စည်းများမှ ထွက်ရှိလာသည့် အသံကိုစုပ်ယူနိုင်သည့် အသံလုံစနစ်များ တပ်ဆင်ထားရှိရန်၊

(၃) ဆူညံသံနှင့်တူနံ့ခါမှုလျော့နည်းစေရေးအတွက် အရည်အသွေးမြင့် စက်ပစ္စည်းများ ရွေးချယ်သုံးစွဲခြင်း၊ ညအချိန်တွင် စက်ပစ္စည်းသုံးစွဲမှု အနည်းဆုံးဖြစ်စေရန် စီမံ ဆောင်ရွက်ခြင်း၊ အိတ်ဇောတပ်ဆင်ခြင်းနှင့် Ear Plug တပ်ဆင်ခြင်းတို့ ဆောင်ရွက်ရန်၊

(၄) ဆူညံသံထွက်ရှိမှုလျော့နည်းစေရေးအတွက် ယမ်းခွဲခြင်းလုပ်ငန်းများကို နေ့အချိန်တွင်သာဆောင်ရွက်၍ လုပ်ငန်းဆောင်ရွက်သည့်နေ့တွင် ယမ်းခွဲခြင်း အကြိမ်ရေကို တစ်ရက်လျှင် တစ်ကြိမ်သာ ကန့်သတ်ဆောင်ရွက်ရန်၊

(၅) ဆူညံသံစီမံခန့်ခွဲမှုနှင့်ပတ်သက်၍ အမျိုးသားပတ်ဝန်းကျင်ဆိုင်ရာ အရည် အသွေး (ထုတ်လွှတ်မှု) လမ်းညွှန်ချက်များနှင့်အညီ လိုက်နာဆောင်ရွက်ရန်။

(ဆ) စွန့်ပစ်ပစ္စည်းစီမံခန့်ခွဲမှု။ အောက်ပါအတိုင်း လိုက်နာဆောင်ရွက်ရမည်-

(၁) အပေါ်ယံမြေဆီလွှာနှင့် စွန့်ပစ်မြေစာများအား စုပုံကွင်းတည်ဆောက်၍ စနစ် တကျ စုပုံစွန့်ပစ်ရန်၊

(၂) လုပ်ငန်းဆောင်ရွက်ရာမှ ထွက်ရှိလာသော စွန့်ပစ်အမှိုက်များကို လုပ်ကွက် အတွင်းရှိ ချောင်းများအတွင်းသို့ စွန့်ပစ်ခြင်းအား ရှောင်ကြဉ်ရန်၊

(၃) စွန့်ပစ်ပစ္စည်းစီမံခန့်ခွဲမှုနှင့်ပတ်သက်၍ အမျိုးသားပတ်ဝန်းကျင်ဆိုင်ရာ အရည် အသွေး (ထုတ်လွှတ်မှု) လမ်းညွှန်ချက်များနှင့်အညီ လိုက်နာဆောင်ရွက်ရန်။

(ဇ) ဇီဝမျိုးစုံမျိုးကွဲစီမံခန့်ခွဲမှု။ အောက်ပါအတိုင်း လိုက်နာဆောင်ရွက်ရမည်-

(၁) တောရိုင်းတိရစ္ဆာန်များအား အမဲလိုက်ခြင်း၊ ထောင်ချောက်ဆင်ဖမ်းဆီးခြင်း များကို တင်းကြပ်စွာ တားမြစ်ရန်၊

(၂) လုပ်ငန်းဧရိယာအတွင်း မလိုအပ်ဘဲ သစ်ပင်၊ သစ်တောများအား ခုတ်လှဲမှု ပြုလုပ်ခြင်းမှ ရှောင်ကြဉ်ရန်။



(ဈ) မီးဘေးအန္တရာယ်စီမံခန့်ခွဲမှုအစီအစဉ်။ အောက်ပါအတိုင်း လိုက်နာဆောင်ရွက်ရမည်-

- (၁) လုပ်ငန်းခွင်အတွင်း မီးလောင်ကျွမ်းမှုဖြစ်ပွားခြင်းမှ ကာကွယ်နိုင်ရန် မီးဘေးအန္တရာယ်စောင့်ကြည့်ရေးအဖွဲ့ကို ဖွဲ့စည်းထားရှိပြီး ဝန်ထမ်းနှင့် လုပ်သားများ ပါဝင်သော အရေးပေါ်မီးငြိမ်းသတ်ရေးအဖွဲ့ ဖွဲ့စည်းထားရှိရန်၊
- (၂) မီးလောင်ကျွမ်းလွယ်သောလောင်စာများ (ဓာတ်ဆီ၊ ဒီဇယ်ဆီများ) စသည်တို့ကို စနစ်တကျသိုလှောင်သိမ်းဆည်းရန်၊
- (၃) မီးလောင်ကျွမ်းမှုဖြစ်ပွားပါက အရေးပေါ်မီးငြိမ်းသတ်နိုင်ရန်အတွက် မီးသတ်ဆေးဘူးများ၊ မီးသတ်ရေကန်များ၊ မီးသတ်ပိုက်များနှင့် သဲပုံးများ ကြိုတင်စီမံထားရှိရန်၊
- (၄) ဝန်ထမ်းများအား မီးငြိမ်းသတ်ရေးသင်တန်းများ သင်ကြားပို့ချပေးရန်၊
- (၅) လျှပ်စစ်မီးကြိုးများနှင့် လျှပ်စစ်အသုံးအဆောင်ပစ္စည်းများအား ပုံမှန်စစ်ဆေးပြုပြင်ထိန်းသိမ်းခြင်းများဆောင်ရွက်ရန်၊
- (၆) လောင်စာဆီသိုလှောင်ရုံအား နေ့စဉ်စစ်ဆေးမှုမှတ်တမ်းများ ထားရှိ၍ သိုလှောင်ရုံဧရိယာတွင် ဆေးလိပ်သောက်သုံးခြင်းမပြုစေရေး တင်းကြပ်စွာ တားမြစ်ရန်၊
- (၇) လုပ်ငန်းခွင်အတွင်း မီးလောင်နိုင်သည့် အမှိုက်များကို ပုံမှန်ဖယ်ရှားရှင်းလင်းခြင်းများ ဆောင်ရွက်ရန်။

(ည) အရေးပေါ်အခြေအနေတုံ့ပြန်ရေးအစီအစဉ်။ အောက်ပါအတိုင်းလိုက်နာဆောင်ရွက်ရမည်-

- (၁) အရေးပေါ်အခြေအနေ၊ ပုံမှန်ကျန်းမာရေးအခြေအနေတို့နှင့်ပတ်သက်၍ အချိန်မီဆောင်ရွက်နိုင်ရေးအတွက် လူနာတင်ယာဉ်တစ်စီး ထားရှိအသုံးပြုရန်၊
- (၂) သဘာဝဘေးအန္တရာယ်များ ဖြစ်ပေါ်လာပါက အရေးပေါ်ဆောင်ရွက်နိုင်ရန်အတွက် စီမံချက်များရေးဆွဲထားရှိ၍ ဝန်ထမ်းများအား သင်တန်းပို့ချပေးထားရန်၊
- (၃) သဘာဝဘေးအန္တရာယ်ကျရောက်လာပါက အရေးပေါ်ကယ်ဆယ်ရေးလုပ်ငန်းများ ဆောင်ရွက်သွားနိုင်ရန်အတွက် လိုအပ်သောပစ္စည်းများ ကြိုတင်စုဆောင်းထားရှိရန်၊



(၄) အရေးပေါ်အခြေအနေဖြစ်ပွားပါက အနီးဆုံးဆေးပေးခန်း/ ဆေးရုံသို့ အမြန်ဆုံး ပို့ဆောင်နိုင်ရန် ကြိုတင်ဇာတ်တိုက်လေ့ကျင့်မှုများ ပြုလုပ်ဆောင်ရွက်ရန်။

(၅) ကျန်းမာရေးနှင့်ဘေးအန္တရာယ်ကင်းရှင်းရေးအစီအစဉ်။ အောက်ပါအတိုင်း လိုက်နာ ဆောင်ရွက်ရမည်-

- (၁) စီမံကိန်းဆောင်ရွက်နေစဉ်အတွင်း လုပ်ငန်းခွင်ဘေးအန္တရာယ်ကင်းရှင်းစေရေး အတွက် ဘေးအန္တရာယ်ကင်းရှင်းရေးသင်တန်းများ သင်ကြားပို့ချပေးရန်၊
- (၂) လုပ်ငန်းခွင်အတွင်း ဘေးအန္တရာယ်ကင်းရှင်းစေရေးအတွက် စီမံကိန်းဧရိယာ အတွင်း မြင်သာသည့်နေရာများတွင် သတိပေးဆိုင်ဘုတ်များ ဆိုက်ထူထားရှိ ရန်၊
- (၃) မတော်တဆဖြစ်ပွားမှု ဖြစ်ပေါ်နိုင်သော နေရာများတွင် အလုပ်လုပ်ကိုင်သော အလုပ်သမားများအား တစ်ကိုယ်ရေကာကွယ်ရေးပစ္စည်းများ ထောက်ပံ့ပေး ရန်၊
- (၄) လုပ်ငန်းခွင်အတွင်းရှိ ဌာနများအားလုံးတွင် (First Aid Kit) ကြက်ခြေနီ ဆေးပုံးများထားရှိရန်၊
- (၅) သဘာဝဘေးအန္တရာယ်ကျရောက်ပါက လုပ်ဆောင်ရမည့် ကယ်ဆယ်ရေး လုပ်ငန်းများအား စီမံချက်များ ရေးဆွဲစီမံထားခြင်း၊ ကယ်ဆယ်ရေးလုပ်ငန်း များအတွက် လိုအပ်သောပစ္စည်းကိရိယာများ စုဆောင်းထားရှိခြင်း၊ အရေးပေါ် ကယ်ဆယ်ရေးဆောင်ရွက်ရမည့် လုပ်ငန်းများဖြစ်သော ရှေးဦးသူနာပြုစုနည်း များနှင့် အသက်ကယ်နည်းတို့အား ဇာတ်တိုက်လေ့ကျင့်သင်ကြားပေးရန်။

(၆) စောင့်ကြပ်ကြည့်ရှုမည့်အစီအစဉ်။ အောက်ပါအတိုင်း လိုက်နာဆောင်ရွက်ရမည်-

(၁) ရေထုအရည်အသွေးစီမံခန့်ခွဲမှုနှင့်စပ်လျဉ်း၍ Arsenic, Cadmium, Chemical Oxygen Demand, Chromium (Hexavalent), Copper, Cyanide, Cyanide (Free), Cyanide (Weak Acid Dissociable), Iron (Total), Lead, Mercury, Nickel, pH, Temperature, Total Suspended Solids, Zinc စသည့် Para-meter များအား (၆) လ တစ်ကြိမ် တိုင်းတာစစ်ဆေးရန်၊

(၂) ဆူညံသံစီမံခန့်ခွဲမှုနှင့် စပ်လျဉ်း၍ စီမံကိန်းဧရိယာအတွင်းတွင် (၆) လ တစ်ကြိမ် တိုင်းတာစစ်ဆေးရန်။

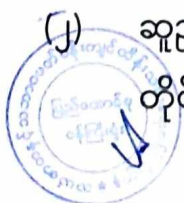

- (၃) မြေထုအရည်အသွေးနှင့်စပ်လျဉ်း၍ Arsenic, Cadmium, Lead and Mercury စသည့် Parameter များအား (၆) လ တစ်ကြိမ် တိုင်းတာစစ်ဆေးရန်၊
- (၄) လေအရည်အသွေးနှင့်စပ်လျဉ်း၍ CO, NO₂, CO₂, PM_{2.5}, PM₁₀, RH%, SO₂ and TMPC စသည့် Parameter အား (၆) လ တစ်ကြိမ် တိုင်းတာ စစ်ဆေးရန်။

(၃) **အများပြည်သူနှင့်တိုင်ပင်ဆွေးနွေးခြင်း။** အများပြည်သူနှင့် တိုင်ပင်ဆွေးနွေးခြင်းနှင့် စပ်လျဉ်း၍ ဒေသဖွံ့ဖြိုးရေးလုပ်ငန်းများဆောင်ရွက်ရာတွင် သက်ဆိုင်ရာဒေသရှိ ဌာနဆိုင်ရာများနှင့် ပူးပေါင်းဆောင်ရွက်ရန်၊ မြို့နယ်ဖွံ့ဖြိုးတိုးတက်ရေးစီမံကိန်းများနှင့် ချိတ်ဆက်ဆောင်ရွက်ရန်နှင့် စီမံကိန်းအနီးရှိ ဒေသခံပြည်သူများ၊ ဆက်စပ်ပတ်သက်သူများနှင့် စဉ်ဆက်မပြတ် တွေ့ဆုံဆွေးနွေးပြီး ၎င်းတို့၏ အကြံပြုချက်နှင့် လိုလားချက်များအား အလေးထားပေါင်းစပ်ဆောင်ရွက်ရမည်။

(ဗ) **တာဝန်ယူဆောင်ရွက်မည့်အဖွဲ့အစည်းများ။** ပတ်ဝန်းကျင်စီမံခန့်ခွဲမှုအစီအစဉ်၊ စောင့်ကြပ်ကြည့်ရှုခြင်းအစီအစဉ်နှင့် မိုင်းပိတ်သိမ်းခြင်းအစီအစဉ်တို့အတွက် ကနဦးပတ်ဝန်းကျင်ဆန်းစစ်ခြင်းအစီရင်ခံစာ၌ ဖော်ပြထားသည့်အတိုင်း ဖွဲ့စည်းဆောင်ရွက်ရမည်။

(ဏ) **လျာထားအသုံးစရိတ်။** အစီရင်ခံစာပါ ပတ်ဝန်းကျင်စီမံခန့်ခွဲမှုအစီအစဉ်အတွက် အသုံးပြုမည့် လျာထားအသုံးစရိတ်အား အောက်ပါကတိကဝတ်အတိုင်း ဆောင်ရွက်ရန်နှင့် လုံလောက်မှုမရှိပါက ထပ်မံဖြည့်တင်းဆောင်ရွက်ရမည်-

- (၁) စောင့်ကြပ်ကြည့်ရှုမည့်အစီအစဉ်များအတွက် ရန်ပုံငွေကျပ် (၂၃) သိန်းခန့် လျာထားသုံးစွဲမည်ကို လိုက်နာဆောင်ရွက်ရန်၊
- (၂) ထိခိုက်မှုလျော့ပါးရေးအစီအစဉ်အတွက် ရန်ပုံငွေကျပ် (၂၀) သိန်းခန့် လျာထားသုံးစွဲမည်ကို လိုက်နာဆောင်ရွက်ရန်၊
- (၃) အရေးပေါ်ကာကွယ်ရေးအစီအစဉ်အတွက် ရန်ပုံငွေကျပ် (၇၅) သိန်းခန့် လျာထားသုံးစွဲမည်ကို လိုက်နာဆောင်ရွက်ရန်၊
- (၄) လူမှုတာဝန်ဆောင်ရွက်ခြင်းအစီအစဉ်အတွက် ရန်ပုံငွေကျပ် (၃၅၀) သိန်းခန့် လျာထားသုံးစွဲမည်ကို လိုက်နာဆောင်ရွက်ရန်၊

(၅) လုပ်ငန်းခွင်ကျန်းမာရေးနှင့် ဘေးအန္တရာယ်ကင်းရှင်းရေးအစီအစဉ်အတွက် ရန်ပုံငွေကျပ် (၁၀၀) သိန်းခန့် လျာထားသုံးစွဲမည်ကို လိုက်နာဆောင်ရွက်ရန်။

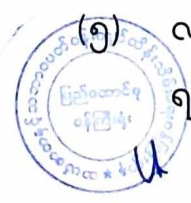

- (၆) အများပြည်သူနှင့်တိုင်ပင်ဆွေးနွေးခြင်းအစီအစဉ်အတွက် ရန်ပုံငွေကျပ် (၅၀) သိန်းခန့် လျာထားသုံးစွဲမည်ကို လိုက်နာဆောင်ရွက်ရန်၊
- (၇) မိုင်းပိတ်သိမ်းခြင်းအစီအစဉ်အတွက် ရန်ပုံငွေကျပ် (၂၀၀) သိန်းခန့် လျာထားသုံးစွဲမည်ကို လိုက်နာဆောင်ရွက်ရန်၊
- (၈) စိုက်ခင်းတည်ထောင်ခြင်းအစီအစဉ်အတွက် ရန်ပုံငွေကျပ် (၁၀၀) သိန်းခန့် လျာထားသုံးစွဲမည်ကို လိုက်နာဆောင်ရွက်ရန်၊
- (၉) စွမ်းဆောင်ရည်မြှင့်တင်ခြင်းသင်တန်းများ အစီအစဉ်အတွက် ရန်ပုံငွေကျပ် (၅၀) သိန်းခန့် လျာထားသုံးစွဲမည်ကို လိုက်နာဆောင်ရွက်ရန်။

(တ) မိုင်းပိတ်သိမ်းခြင်းစီမံခန့်ခွဲမှုအစီအစဉ်။ အောက်ပါအတိုင်း လိုက်နာဆောင်ရွက်ရမည်-

- (၁) တူးဖော်သည့်လုပ်ငန်းစတင်ချိန်မှစ၍ အပေါ်ယံမြေဆီလွှာနှင့် စွန့်ပစ်မြေစာများအား မြေစာပုံနေရာတွင် စနစ်တကျစုပုံ၍ ကျင်းများ၊ ချိုင့်များအတွင်း ပြန်လည် မြေဖို့ခြင်းများ ဆောင်ရွက်ရန်၊
- (၂) မြေဖို့မြေညှိပြုပြင်ပြီးသော လုပ်ကွက်နေရာများတွင် ဒေသနှင့်ကိုက်ညီသော သင့်လျော်သည့် သစ်ပင်များ ပြန်လည်စိုက်ပျိုးပေးရန်၊
- (၃) သတ္တုတွင်းပိတ်သိမ်းချိန်တွင် ဆောက်လုပ်ထားသော အဆောက်အဦများအား ဖျက်သိမ်းသယ်ယူခြင်း၊ ယာဉ်ယန္တရားများအား အခြားစီမံကိန်းသို့ ပြောင်းရွှေ့ခြင်း၊ စွန့်ပစ်ပစ္စည်းများအား တွင်းတူး၍ မြှုပ်နှံခြင်းနှင့် မီးရှို့ခြင်းတို့ကိုဆောင်ရွက်ရန်၊
- (၄) သတ္တုတွင်းပိတ်သိမ်းပြီး (၅) နှစ်အထိ ရန်ပုံငွေထားရှိ၍ အပြီးသတ်မိုင်းပိတ်သိမ်းခြင်းအစီရင်ခံစာအား မိုင်းပိတ်မီ (၁) နှစ်ထက်နောက်မကျစေဘဲ ဝန်ကြီးဌာနသို့ အတည်ပြုတင်ပြရန်၊
- (၅) မြေသားပြိုကျနိုင်သော နံရံများ၊ တောင်စောင်းများရှိနေပါက သစ်ပင်များ စိုက်ပျိုး၍ မြေထိန်းခြင်းပြုလုပ်မည်ဖြစ်ပြီး လိုအပ်ပါက Retaining Wall မြေထိန်းနံရံများ ပြုလုပ်ရန်၊
- (၆) လုပ်ကွက်ဧရိယာအတွင်း ယာယီဖောက်လုပ်သည့် လမ်းများအား ပြန်လည်ပြုပြင်ပေးခြင်းနှင့် မြေဖို့ခြင်းလုပ်ငန်းများ ဆောင်ရွက်ရန်၊



(၇) လုပ်ကွက်ဧရိယာအတွင်း ယာယီဖောက်လုပ်ထားသော လမ်းများအား ပြန်လည် ပြုပြင်ပေးခြင်းနှင့် မြေဖို့ခြင်းများ ပြုလုပ်ပေးသွားရန်နှင့် ဝန်ထမ်းများအား အလုပ်အကိုင်အခွင့်အလမ်းရရှိစေရေးအတွက် ဆက်လက်ဆောင်ရွက်ရန်။

ပတ်ဝန်းကျင်နှင့်လူမှုရေးစီမံခန့်ခွဲမှုဆိုင်ရာ လိုက်နာဆောင်ရွက်ရမည့်စည်းကမ်းချက်များ

၇။ စီမံကိန်းအဆိုပြုသူသည် အထက်အပိုဒ် (၆) တွင် ဖော်ပြထားသော ကနဦးပတ်ဝန်းကျင် ဆန်းစစ်ခြင်းအစီရင်ခံစာအရ အကောင်အထည်ဖော်ဆောင်ရွက်ရမည့် ကတိကဝတ်များအပြင် အောက်ဖော်ပြပါ စည်းကမ်းချက်များ၊ သတ်မှတ်ချက်များကိုလည်း အပြည့်အဝ လိုက်နာဆောင်ရွက် ရမည်-

(က) မူဝါဒ၊ ဥပဒေ၊ မဟာဗျူဟာနှင့် ပင်မလုပ်ငန်းအစီအစဉ်ပါ စည်းကမ်းချက်များ။ အမျိုးသားပတ်ဝန်းကျင်ရေးရာ မူဝါဒ၊ မြန်မာနိုင်ငံရာသီဥတုပြောင်းလဲမှုဆိုင်ရာ မူဝါဒ၊ မြန်မာနိုင်ငံရာသီဥတုပြောင်းလဲမှုဆိုင်ရာ မဟာဗျူဟာ၊ မြန်မာနိုင်ငံရာသီဥတု ပြောင်းလဲမှုဆိုင်ရာ ပင်မလုပ်ငန်းစဉ် (၂၀၁၈-၂၀၃၀)၊ မြန်မာနိုင်ငံအမျိုးသားအဆင့် စွန့်ပစ်ပစ္စည်းစီမံခန့်ခွဲမှုမဟာဗျူဟာနှင့် ပင်မလုပ်ငန်းအစီအစဉ် (၂၀၂၀) တို့နှင့် စပ်လျဉ်း၍ အောက်ပါအတိုင်း လိုက်နာဆောင်ရွက်ရမည် -

(၁) စီမံကိန်းဆောင်ရွက်ခြင်းကြောင့် ပတ်ဝန်းကျင်ကို ခြိမ်းခြောက်နေသည့် ပြုမှု လုပ်ဆောင်ချက်များကို ရှောင်ရှားခြင်း၊ တားမြစ်ခြင်းနှင့် ထိန်းချုပ်ခြင်းဖြင့် ပတ်ဝန်းကျင်ပျက်စီးမှုများမဖြစ်မီ ကာကွယ်တားဆီးရန် သို့မဟုတ် အနည်းဆုံး ဖြစ်စေရန် ကြိုတင်ပြင်ဆင် ဆောင်ရွက်ထားရန်၊

(၂) ရာသီဥတုပြောင်းလဲမှု လျော့ချရေးနှင့် လိုက်လျောညီထွေ ဖြစ်စေရေးအတွက် ရေရှည်တည်တံ့သော သဘာဝသယံဇာတ စီမံအုပ်ချုပ်ခြင်း၊ ဇီဝမျိုးစုံမျိုးကွဲ များနှင့် သဘာဝဂေဟစနစ်များကို ထိန်းသိမ်းကာကွယ်ခြင်းနှင့် ပြန်လည်ပြုစု ပျိုးထောင်ခြင်းတို့ကို မြှင့်တင်ဆောင်ရွက်ရန်၊

(၃) လတ်တလောနှင့် ရေရှည်တွင် ဖြစ်ပေါ်လာနိုင်သည့် ရာသီဥတုပြောင်းလဲမှု၏ သက်ရောက်မှုများမှ ကြိုတင်ကာကွယ်ရေး၊ ပြန်လည်ထူထောင်ရေးနှင့် လူမှု ကာကွယ်စောင့်ရှောက်ရေးတို့ကို ခိုင်မာအားကောင်းစေမည့် လုပ်ငန်းစဉ်များ ဆောင်ရွက်ထားရှိရန်၊

(၄) ရာသီဥတုကြောင့် ဖြစ်ပေါ်လာနိုင်မည့် ဘေးအန္တရာယ်များအတွက် ကြိုတင် ပြင်ဆင်ရန်နှင့် ပြန်လည်ထူထောင်လာနိုင်စေရန် အရင်းအမြစ်များ စုစည်းခြင်း



နှင့်ခွဲဝေသုံးစွဲခြင်းတို့ဖြင့် ဘဏ္ဍာရေးလုပ်ငန်းလည်ပတ်မှုကို မြှင့်တင်ပေးနိုင် ရေးအတွက် အရပ်ဘက်လူ့အဖွဲ့အစည်းများနှင့် ပေါင်းစပ်ဆောင်ရွက်ရန်၊

- (၅) စွန့်ပစ်ပစ္စည်းစီမံခန့်ခွဲမှုနှင့်စပ်လျဉ်း၍ အောက်ပါအတိုင်း ဆောင်ရွက်ရန်-
 - (ကက) စီမံကိန်းမှ ထွက်ရှိလာမည့် ပလတ်စတစ်စွန့်ပစ်ပစ္စည်းများ၊ မိလ္လာ အညစ်အကြေးများ၊ ဓာတုဗေဒစွန့်ပစ်ပစ္စည်းများ၊ စီမံကိန်းလုပ်ငန်း များမှ ထွက်ရှိလာသော စွန့်ပစ်ပစ္စည်းများအား စနစ်တကျ စွန့်ပစ်ရန် နှင့် လဟာပြင်မီးရှို့မှုပပျောက်ရေး ဆောင်ရွက်ရန်၊
 - (ခခ) စွန့်ပစ်ပစ္စည်းများအား သက်ဆိုင်ရာက စွန့်ပစ်ပစ္စည်းစုပုံစွန့်ပစ်ရန် သတ်မှတ်ထားသော နေရာများတွင် ဘေးအန္တရာယ်ကင်းရှင်းစွာ စွန့်ပစ်ဆောင်ရွက်ရန်၊
 - (ဂဂ) စွန့်ပစ်ပစ္စည်းများအား သိမ်းဆည်းခြင်း၊ သယ်ယူပို့ဆောင်ခြင်း၊ စွန့်ပစ်ခြင်းတို့နှင့်ပတ်သက်၍ ပြန့်ကျဲထွက်ကျမှု၊ အနံ့အသက်ဆိုးများ ထွက်ရှိမှု၊ ဆူညံမှု၊ တုန်ခါမှုတို့ မရှိစေရေး လိုက်နာဆောင်ရွက်ရန်၊
 - (ဃဃ) စီမံကိန်းမှထွက်ရှိသော စွန့်ပစ်ပစ္စည်းနှင့် ဘေးအန္တရာယ်ရှိ စွန့်ပစ် ပစ္စည်းများ စီမံဆောင်ရွက်ထားရှိမှုကို စောင့်ကြပ်ကြည့်ရှုစစ်ဆေး နိုင်ရေးအတွက် စွန့်ပစ်ပစ္စည်းဆိုင်ရာ မှတ်တမ်းပုံစံထားရှိဆောင်ရွက် ရန်၊
 - (ငင) ဘေးအန္တရာယ်ရှိစွန့်ပစ်ပစ္စည်းများနှင့် စီမံကိန်းလုပ်ငန်းများမှ ထွက်ရှိ လာသော စွန့်ပစ်ပစ္စည်းများအတွက် ပတ်ဝန်းကျင်နှင့် သဟဇာတ ဖြစ်စေသော စီမံခန့်ခွဲမှုစနစ်ကို တိုးမြှင့်ဆောင်ရွက်ရန်၊
 - (စစ) စီမံကိန်းမှထွက်ရှိလာမည့်စွန့်ပစ်ပစ္စည်းများနှင့်ပတ်သက်၍ ထွက်ရှိမှု လျှော့ချခြင်း၊ ပြန်လည်သုံးစွဲခြင်း၊ ပြန်လည်ပြုပြင် ထုတ်လုပ်ခြင်းဖြင့် စွန့်ပစ်ပစ္စည်းထွက်ရှိမှုများကို ကာကွယ်ဆောင်ရွက်ရန်၊
 - (ဆဆ) စီမံကိန်းမှထွက်ရှိလာမည့် စွန့်ပစ်ပစ္စည်းများ စီမံခန့်ခွဲမှုအတွက် အစဉ်လည်ပတ်နေသည့် ရန်ပုံငွေထားရှိဆောင်ရွက်ရန်၊
 - (ဇဇ) စွန့်ပစ်မြေစာများကြောင့် ရေစီးရေလာပိတ်ဆို့မှု၊ နန်းအနည်ကျမှုနှင့် ရေကြီးရေလျှံမှုမဖြစ်စေရန် စွန့်ပစ်မြေစာများကို မြစ်၊ ချောင်း၊ မြောင်းများမှ အနည်းဆုံးပေ (၃၀၀) အကွာတွင် မြေစာပုံကွင်း ပြုလုပ်

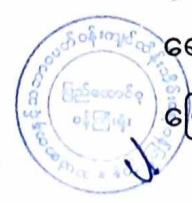

၍စနစ်တကျစွန့်ပစ်ရန်နှင့် ရေစီးရေလာပိတ်ဆို့မှုမရှိစေရေး ရှင်းလင်းခြင်းများ ဆောင်ရွက်ရန်။

(ခ) **စံချိန်စံညွှန်းစည်းကမ်းချက်များ။** စံချိန်စံညွှန်း စည်းကမ်းချက်များနှင့် စပ်လျဉ်း၍ အောက်ပါအတိုင်း လိုက်နာဆောင်ရွက်ရမည်-

- (၁) လေအရည်အသွေး၊ ဆူညံသံ၊ အလုပ်စခန်းများ၊ မိလ္လာစနစ်များ၊ အိမ်တွင်းရေဆိုးများနှင့်စပ်လျဉ်း၍ အမျိုးသားပတ်ဝန်းကျင်ဆိုင်ရာ အရည်အသွေး (ထုတ်လွှတ်မှု) လမ်းညွှန်ချက်၊ အထွေထွေလမ်းညွှန်ချက်ပါ သတ်မှတ်ချက်နှင့်အညီ လိုက်နာဆောင်ရွက်ရန်၊
- (၂) ဆူညံသံအတွက် စီမံကိန်းဧရိယာပြင်ပရှိ အနီးဆုံးလက်ခံသည့် နေရာတွင် အခြေခံအဆင့်မှ အများဆုံးမြင့်တက်မှု ၃ dBA ထက် မကျော်လွန်စေရေး လိုက်နာဆောင်ရွက်ရန်၊
- (၃) စွန့်ထုတ်အရည်အသွေးနှင့်စပ်လျဉ်း၍ အမျိုးသားပတ်ဝန်းကျင်ဆိုင်ရာအရည်အသွေး (ထုတ်လွှတ်မှု) လမ်းညွှန်ချက်အပိုဒ် ၂.၇.၂ ပါ Parameter များ တိုင်းတာ၍ သတ်မှတ်ချက်နှင့်အညီ သန့်စင်ပြီးမှ စွန့်ထုတ်ရန်၊
- (၄) စီမံကိန်းနှင့် အခြားသက်ဆိုင်ရာ မူဝါဒ၊ ဥပဒေနှင့် သတ်မှတ်ချက်များကို လိုက်နာ ဆောင်ရွက်ရန်၊
- (၅) သတ္တုခွင့်ပြုမိန့်တွင်ပါရှိသည့် ဟင်းလင်းဖွင့်တူးဖော်ခြင်း နည်းစနစ်နှင့် မြေအောက်တူးဖော်ခြင်းနည်းစနစ်ဖြင့်သာ ဆောင်ရွက်ရန်။

(ဂ) **ဇီဝမျိုးစုံမျိုးကွဲစီမံခန့်ခွဲရေးဆိုင်ရာစည်းကမ်းချက်များ။** ဇီဝမျိုးစုံမျိုးကွဲများ စီမံခန့်ခွဲရေးဆိုင်ရာ စည်းကမ်းချက်များနှင့် စပ်လျဉ်း၍ အလုပ်သမားများမှ တောရိုင်းတိရစ္ဆာန်များအား ဖမ်းဆီးခြင်း၊ ဝယ်ယူခြင်း၊ တရားမဝင်သစ်ခုတ်ခြင်းများ မရှိစေရေး ကြပ်မတ်ဆောင်ရွက်ရမည်။

(ဃ) **ကျန်းမာရေးနှင့် လုပ်ငန်းခွင်ဘေးအန္တရာယ်ကင်းရှင်းရေးဆိုင်ရာ စည်းကမ်းချက်များ။** ကျန်းမာရေးနှင့်လုပ်ငန်းခွင်ဘေးအန္တရာယ်ကင်းရှင်းရေးဆိုင်ရာ စည်းကမ်းချက်များနှင့် စပ်လျဉ်း၍ အောက်ပါအတိုင်း လိုက်နာဆောင်ရွက်ရမည်-

- (၁) ကျန်းမာရေးနှင့် လုပ်ငန်းခွင်ဘေးအန္တရာယ် ကင်းရှင်းစေရေးအတွက် မြန်မာ့သတ္တုတွင်း ဥပဒေပုဒ်မ ၁၃၊ မြန်မာ့သတ္တုတွင်း နည်းဥပဒေများ၊ နည်းဥပဒေ



၁၄၇ (ဃ)၊ ၁၇၀ (ဂ)၊ ၁၇၄၊ ၁၇၆၊ ၁၇၇၊ ၁၇၈၊ ၁၈၀၊ ၁၈၁၊ ၁၈၄ (ခ) တို့နှင့်အညီ လိုက်နာဆောင်ရွက်ရန်၊

(၂) စီမံကိန်းလုပ်ငန်းကြောင့် ထိခိုက်ခံစားရမည့် ဒေသခံများအတွက် ပညာရေး၊ ကျန်းမာရေးစောင့်ရှောက်မှု၊ အခြေခံအဆောက်အအုံ ဖွံ့ဖြိုးတိုးတက်ရေး၊ အလုပ်အကိုင်ခန့်ထားခြင်း၊ ရေရှည်လူမှုစီးပွားရေး ဖွံ့ဖြိုးတိုးတက်စေရေးတို့ကို ဆောင်ရွက်ပေးရန်နှင့်ဝန်ထမ်းများ၏ကျန်းမာရေးနှင့်ဘေးအန္တရာယ်ကင်းရှင်းရေး တို့ကိုဆောင်ရွက်ရန်၊

(၃) ကျန်းမာရေးနှင့်လုပ်ငန်းခွင်ဘေးအန္တရာယ်ကင်းရှင်းစေရေးအတွက် ကျန်းမာရေး ဝန်ကြီးဌာန၊ သတ္တုတွင်းဦးစီးဌာနနှင့် ပတ်ဝန်းကျင်ထိန်းသိမ်းရေးဦးစီးဌာန တို့မှ သတ်မှတ်ထားသည့် ဥပဒေ၊ နည်းဥပဒေများ၊ လုပ်ထုံးလုပ်နည်းနှင့် လမ်းညွှန်ချက်များနှင့်အညီ လိုက်နာဆောင်ရွက်ရန်။

(င) သတ္တုတွင်းလုပ်ငန်းများအတွက်ရေယူသုံးစွဲခြင်းဆိုင်ရာစည်းကမ်းချက်များ။ သတ္တုတွင်း လုပ်ငန်းများအတွက် ရေယူသုံးစွဲခြင်းနှင့်စပ်လျဉ်း၍ မြန်မာ့သတ္တုတွင်းဥပဒေပုဒ်မ ၁၆၊ မြန်မာ့သတ္တုတွင်းနည်းဥပဒေများ၊ နည်းဥပဒေ ၁၅၂၊ ၁၅၃၊ ၁၅၄ ပါ သတ်မှတ် ချက်များကို အလေးထားလိုက်နာဆောင်ရွက်ရမည်။

(စ) ဒေသခံများနှင့်တိုင်ပင်ဆွေးနွေးခြင်းဆိုင်ရာစည်းကမ်းချက်များ။ စီမံကိန်းအဆိုပြုသူ သည် ဒေသခံများနှင့် တိုင်ပင်ဆွေးနွေးရေး လုပ်ငန်းစဉ်များနှင့်စပ်လျဉ်း၍ အောက်ပါ အချက်များကို လိုက်နာဆောင်ရွက်ရမည်-

(၁) ဘေးအန္တရာယ်ရှိလုပ်ငန်းများအပါအဝင် တည်ဆောက်ရေး လုပ်ငန်းများနှင့် ဆောင်ရွက်မည့်လုပ်ငန်းများကို ဒေသခံပြည်သူများသို့ ကြိုတင်အသိပေးရန်၊

(၂) တည်ဆောက်ရေးကာလအတွင်း ယာဉ်သွားလာမှုလမ်းကြောင်းများ၊ ယာဉ်သွား လာမှုကြောင့်ဖြစ်နိုင်သောအနှောင့်အယှက်များ၊ ပတ်ဝန်းကျင်သာယာမှုအပေါ် ထိခိုက်မှုများနှင့်စပ်လျဉ်း၍ သက်ဆိုင်ရာဒေသခံများသို့ ကြိုတင်အသိပေးရန်၊

(၃) ဒေသခံပြည်သူများနှင့် တိုင်ပင်ဆွေးနွေးခြင်း၊ ပူးပေါင်းပါဝင်စေခြင်း၊ နစ်နာမှု ဖြေရှင်းရေးလုပ်ငန်းစဉ်များကို လုပ်ငန်းဆောင်ရွက်နေစဉ်အတွင်း အကောင် အထည်ဖော်ဆောင်ရွက်သွားရန်။



(ဆ) လုပ်ငန်းပိတ်သိမ်းခြင်းဆိုင်ရာစည်းကမ်းချက်များ။ လုပ်ငန်းပိတ်သိမ်းခြင်းနှင့် စပ်လျဉ်း၍ အောက်ပါအတိုင်း လိုက်နာဆောင်ရွက်ရမည်-

- (၁) မိုင်းပိတ်သိမ်းခြင်းလုပ်ငန်းများကို အစီရင်ခံစာတွင်ဖော်ပြထားသည့် သတ္တုတွင်း ပိတ်သိမ်းရာ၌ ဆောင်ရွက်မည့် လုပ်ငန်းစဉ်များအတိုင်း လုပ်ငန်းစတင် ဆောင်ရွက်စဉ်ကပင် ကြိုတင်စီစဉ်ထားရှိ လိုက်နာဆောင်ရွက်ရန်နှင့် စီမံကိန်း အဆိုပြုသူသည် မြန်မာ့သတ္တုတွင်းနည်းဥပဒေ ၁၈၆ (ဃ) ပါ ပြဋ္ဌာန်းချက်နှင့် အညီပိတ်သိမ်းရန်စီစဉ်ထားသည့် အချိန်မတိုင်မီ (၁) နှစ်ထက် နောက်မကျ စေဘဲ အပြီးသတ်ပိတ်သိမ်းခြင်းအစီအစဉ်ကို တင်ပြရန်၊
- (၂) စီမံကိန်းကြောင့် ပျက်စီးသွားသည့် နေရာများတွင် ဒေသနှင့်ကိုက်ညီသည့် သစ်ပင်များ ပြန်လည်စိုက်ပျိုးရန်နှင့် ရှင်သန်ကြီးထွားသည်အထိ အစီရင်ခံစာ၌ ဖော်ပြထားသည့် ကတိကဝတ်အတိုင်း တာဝန်ယူကြီးကြပ်ဆောင်ရွက်ရန်၊
- (၃) မြေဆီလွှာပျက်စီးသွားသည့် နေရာများအား သက်ဆိုင်ရာဌာန၊ အဖွဲ့အစည်း ၏ လမ်းညွှန်ချက်နှင့်အညီ မြေညှိခြင်း၊ မြေပြုပြင်ခြင်း၊ အပေါ်ယံမြေဆီလွှာ များဖုံးအုပ်ခြင်းတို့ကို ဆောင်ရွက်ရန်နှင့် ဒေသနှင့်ကိုက်ညီသော နှစ်ရှည်ပင် များစိုက်ပျိုးရန်၊ အပင်များရှင်သန်ကြီးထွားသည်အထိ တာဝန်ယူဆောင်ရွက် ရန်။

(ဇ) အစီရင်ခံတင်ပြခြင်းဆိုင်ရာစည်းကမ်းချက်များ။ ပတ်ဝန်းကျင်နှင့်လူမှုရေးဆိုင်ရာ စီမံခန့်ခွဲမှုအစီအစဉ်များ၊ စောင့်ကြပ်ကြည့်ရှုရေးအစီအစဉ်များ အကောင်အထည်ဖော် ဆောင်ရွက်ခြင်းနှင့်စပ်လျဉ်း၍ အောက်ဖော်ပြပါကိစ္စရပ်များ ဖြစ်ပွားပါက ဝန်ကြီး ဌာနသို့ နှောင့်နှေးမှုမရှိစေဘဲ အစီရင်ခံတင်ပြရမည်-

- (၁) ပစ္စည်းကိရိယာများ သို့မဟုတ် နည်းစနစ်များ မှားယွင်းအလုပ်လုပ်ခြင်း၊ ပျက်စီးခြင်း သို့မဟုတ် အလုပ်မလုပ်တော့ခြင်း၊
- (၂) သိသာထင်ရှားသော ညစ်ညမ်းမှုဖြစ်ပေါ်စေခဲ့သော (သို့မဟုတ်) ဖြစ်ပေါ်နေ စေသော သို့မဟုတ် ဖြစ်ပေါ်စေနိုင်သော မတော်တဆမှုတစ်ခု ဖြစ်ပွားခြင်း သို့မဟုတ် ထုတ်လွှတ်မှု ကန့်သတ်တန်ဖိုးဖြင့် ထိန်းချုပ်ထားခြင်း မရှိသည့် အရာဝတ္ထုတစ်ခု ထုတ်လွှတ်ခြင်း၊



(၃) သတ်မှတ်ဖော်ပြထားသည့် ကန့်သတ်တန်ဖိုး တစ်ခုခုကို ကျော်လွန်ခြင်း၊

- (၄) ပတ်ဝန်းကျင်နှင့်သက်ရှိတို့၏ ကျန်းမာရေးတို့အပေါ် သိသာထင်ရှားသော ဆိုးကျိုး သက်ရောက်မှုများ ဖြစ်ပေါ်ခြင်း၊
- (၅) စီမံကိန်းအဆိုပြုသူသည် ယင်း၏တာဝန်များ ပျက်ကွက်မှု သို့မဟုတ် အခြား လုပ်ငန်းများဆောင်ရွက်ရန်ပျက်ကွက်မှု သို့မဟုတ် ပတ်ဝန်းကျင်ထိန်းသိမ်းရေး ဆိုင်ရာ လိုက်နာဆောင်ရွက်မှုသက်သေခံလက်မှတ်နှင့် ပတ်ဝန်းကျင်စီမံခန့်ခွဲမှု အစီအစဉ်ပါအတိုင်း လိုက်နာဆောင်ရွက်ရန် ပျက်ကွက်မှုများကို ဖြစ်နိုင်သမျှ ဆောလျင်စွာ ဝန်ကြီးဌာနသို့ စာဖြင့်အသိပေးတင်ပြရမည်။ ပျက်ကွက်မှု တစ်ရပ်ရပ်ကြောင့် အန္တရာယ်ဖြစ်စေနိုင်သော ပတ်ဝန်းကျင်အပေါ် သက်ရောက်မှု ဖြစ်လာနိုင်သည့် အကြောင်းကိစ္စရပ် သို့မဟုတ် ဝန်ကြီးဌာနက အမြန်သိရှိရန် လိုအပ်သည့် အကြောင်းကိစ္စရပ်ကို (၂၄) နာရီအတွင်း လည်းကောင်း၊ အခြားအကြောင်းကိစ္စရပ်များအားလုံးတွင် စီမံကိန်း အဆိုပြုသူက ယင်းဖြစ်စဉ် ဖြစ်ရပ်ကို စတင်သိရှိသည့် အချိန်မှ (၇) ရက် အတွင်းလည်းကောင်း ဝန်ကြီးဌာနသို့ အသိပေးတင်ပြရမည်။
- (၆) စီမံကိန်း၏အရွယ်အစား၊ နယ်ပယ်အတိုင်းအတာ၊ တည်နေရာ၊ အခင်း အကျင်း၊ နည်းပညာ၊ ကြိုတင်မျှော်မှန်းနိုင်သော ဆိုးကျိုးသက်ရောက်မှုကြောင့် ဖြစ်လာသည့် အန္တရာယ်၊ ထုတ်လုပ်မှုနည်းလမ်း သို့မဟုတ် ညစ်ညမ်းမှု တားဆီးရန် သို့မဟုတ် လျှော့ချရန် ဆောင်ရွက်မှုတို့တွင် အဓိကပြောင်းလဲခြင်း သို့မဟုတ် တိုးချဲ့ခြင်း သို့မဟုတ် ဒုတိယတိုးချဲ့ဆောင်ရွက်ရန် အဆိုပြုခြင်း ဖြစ်ပါက စီမံကိန်းအဆိုပြုသူသည် သတ်မှတ်ထားသော အချိန်ဇယားအတွင်း ပြောင်းလဲမှုများ၏ သတင်းအချက်အလက်များနှင့်အတူ ဝန်ကြီးဌာနသို့ တင်ပြ ရမည်။
- (၇) စီမံကိန်းဧရိယာအတွင်း မမျှော်လင့်သော ဘေးအန္တရာယ်များကြောင့် လည်းကောင်း၊ ပတ်ဝန်းကျင်နှင့် လူမှုရေးအခြေအနေ ပြောင်းလဲမှုများကြောင့် လည်းကောင်း၊ ဖြစ်ပေါ်လာနိုင်သည့် ထိခိုက်မှုများအပေါ်မူတည်၍ သက်ဆိုင်ရာ ကဏ္ဍအလိုက် စီမံခန့်ခွဲမှုအစီအစဉ်များအား ဝန်ကြီးဌာနသို့ ပြန်လည်တင်ပြ ရမည်။

(၈) စောင့်ကြပ်ကြည့်ရှုမှုအစီရင်ခံစာတင်ပြရာတွင်တစ်ဖက်ပါအချက်များ ပြည့်စုံစွာ ပါဝင်တင်ပြရမည်-

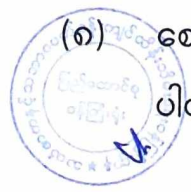

- (ကက) စည်းကမ်းချက်များအားလုံးကို လိုက်နာကြောင်း သက်သေခံစာရွက် စာတမ်း အထောက်အထားများ၊
 - (ခခ) ပတ်ဝန်းကျင်စီမံခန့်ခွဲမှုအစီအစဉ် အကောင်အထည်ဖော်မှုအတွက် တင်ပြထားသည့် အကောင်အထည်ဖော်မှုဇယားအတိုင်း ဆောင်ရွက် ရာတွင် အစီရင်ခံသည့်အချိန်အထိ တိုးတက်မှု၊
 - (ဂဂ) ပတ်ဝန်းကျင်စီမံခန့်ခွဲမှုအစီအစဉ်အား အကောင်အထည်ဖော်ရာတွင် တွေ့ကြုံရသော အခက်အခဲများ၊ ယင်းအခက်အခဲများကို ကုစားရန် အကြံပြုချက်များနှင့် အလားတူ အခက်အခဲများ၊ အနာဂတ်တွင် တွေ့ကြုံရနိုင်မှုကို တားဆီးကာကွယ်ရန် သို့မဟုတ် ရှောင်လွှဲရန် အဆို ပြုသည့် ဆောင်ရွက်မှုများ၊
 - (ဃဃ) ပတ်ဝန်းကျင်စီမံခန့်ခွဲမှုအစီအစဉ်ကို လိုက်နာဆောင်ရွက်ရန် ပျက်ကွက်သည့် အကြိမ်နှင့်အမျိုးအစား၊ အဆိုပြုသည့် ကုစားမှု ဆောင်ရွက်ချက်များနှင့်ကုစားမှုပြီးမြောက်ရမည့် အချိန်သတ်မှတ် ချက်များ၊
 - (ငင) လုပ်ငန်းခွင်နှင့် လူမှုအဖွဲ့အစည်း၏ ကျန်းမာရေး၊ ဘေးအန္တရာယ် ကင်းရှင်းရေးနှင့် ပတ်ဝန်းကျင်နှင့်စပ်လျဉ်း၍ ဖြစ်ပွားသော မတော် တဆမှုများနှင့် ဖြစ်စဉ်ဖြစ်ရပ်များ၊
 - (စစ) ပတ်ဝန်းကျင်စီမံခန့်ခွဲမှုအစီအစဉ်အရသတ်မှတ်ထားသည့် သို့မဟုတ် အခြားလိုအပ်သည့်ပတ်ဝန်းကျင်ဆိုင်ရာအတိုင်းအတာနှင့် စည်းကမ်း ချက်များဆိုင်ရာအချက်အလက်များအား စောင့်ကြပ်ကြည့်ရှုမှု။
- (၉) စီမံကိန်းအဆိုပြုသူသည် တည်ဆောက်ရေးအဆင့်လုပ်ငန်းများ ဆောင်ရွက်ပြီး နောက်တွင် စီမံကိန်း၏ လုပ်ငန်းခွင်ပြမြေပုံများ၊ လုပ်သားနေရာထိုင်ခင်း စီမံ ချက်များ၊ တည်ဆောက်ရေးလုပ်ငန်းကို ဤပတ်ဝန်းကျင်ထိန်းသိမ်းရေးဆိုင်ရာ လိုက်နာဆောင်ရွက်မှု သက်သေခံလက်မှတ်နှင့်အညီ ဆောင်ရွက်ခဲ့ကြောင်း အထောက်အထားများပါဝင်သည့် စီမံကိန်း၏ အပြီးသတ်လုပ်ငန်း အစီအစဉ် များကို ကနဦးတင်ပြမည့် စောင့်ကြပ်ကြည့်ရှုမှုအစီအစဉ်နှင့် ပူးတွဲ၍ ပတ်ဝန်းကျင်ထိန်းသိမ်းရေးဦးစီးဌာနသို့ တင်ပြရမည်။



(ဈ) ယဉ်ကျေးမှုအမွေအနှစ် ထိန်းသိမ်းစောင့်ရှောက်ရေးဆိုင်ရာ စည်းကမ်းချက်များ။
စီမံကိန်းဆောင်ရွက်မည့် နေရာဒေသများတွင် မြေပေါ်/မြေအောက်ရှိ ရှေးဟောင်း
ယဉ်ကျေးမှုအမွေအနှစ်နှင့် သက်ဆိုင်သည့် အထောက်အထားများ၊ ရှေးဟောင်းဝတ္ထု
ပစ္စည်းများ၊ ရှေးဟောင်းအဆောက်အအုံများ တွေ့ရှိပါက ရှေးဟောင်းသုတေသနနှင့်
အမျိုးသားပြတိုက်ဦးစီးဌာနသို့ ချက်ချင်း ဆက်သွယ် သတင်းပို့ အကြောင်းကြားရမည်။

(ည) လူမှုတာဝန်သိအစီအစဉ်ဆိုင်ရာ စည်းကမ်းချက်များ။ လူမှုတာဝန်သိ အစီအစဉ်နှင့်
စပ်လျဉ်း၍ အောက်ပါတို့ကို လိုက်နာဆောင်ရွက်ရမည်-

(၁) စီမံကိန်းအဆိုပြုသူသည် စီမံကိန်းကြောင့် ထိခိုက်ခံစားရသူများအား လက်ရှိ
သို့မဟုတ် စီမံကိန်းမဆောင်ရွက်မီကာလထက် မနိမ့်ကျသော လူမှုစီးပွားရေး
တည်ငြိမ်ခိုင်မာမှုရရှိသည်အထိဆောင်ရွက်ပေးရန်နှင့် အသက်မွေးဝမ်းကျောင်း
လုပ်ငန်းများ ပြန်လည်တည်ထောင်ရေးနှင့် ပြန်လည်နေရာချထားရေးအစီ
အစဉ်များကို စီမံကိန်းကြောင့်ထိခိုက်ခံစားရသူများ၊ သက်ဆိုင်ရာအစိုးရဌာန၊
အဖွဲ့အစည်းများ၊ အခြားသက်ဆိုင်သူများနှင့် တိုင်ပင်ဆွေးနွေး၍ လိုအပ်သလို
ပံ့ပိုးနိုင်ရေး စီစဉ်ဆောင်ရွက်ရန်၊

(၂) ဒေသဖွံ့ဖြိုးရေးလုပ်ငန်းများ(Community Development Plan) ဆောင်ရွက်
ရာတွင် သက်ဆိုင်ရာဒေသရှိ ဌာနဆိုင်ရာများ၊ မြို့နယ်ဖွံ့ဖြိုးတိုးတက်ရေး
စီမံကိန်း (Township Development Plans) များနှင့် ချိတ်ဆက်ဆောင်ရွက်
ရန်နှင့် စီမံကိန်းအနီးရှိဒေသခံပြည်သူများ၊ ဆက်စပ်ပတ်သက်သူများနှင့်
စဉ်ဆက်မပြတ်တွေ့ဆုံဆွေးနွေးပြီး ၎င်းတို့၏အကြံပြုချက်နှင့်လိုအပ်ချက်များ
အား အလေးထားပေါင်းစပ်ဆောင်ရွက်ရန်။

(ဋ) အများပြည်သူသိရှိနိုင်ရေးဆိုင်ရာစည်းကမ်းချက်များ။ စီမံကိန်းအဆိုပြုသူသည်
အတည်ပြုထားသည့် ကနဦးပတ်ဝန်းကျင်ဆန်းစစ်ခြင်းအစီရင်ခံစာကို စီမံကိန်းနှင့်
ဆက်စပ်ပတ်သက်သူများနှင့်အများပြည်သူများသိရှိနိုင်ရေးအတွက် မြန်မာဘာသာဖြင့်
ရေးသားဖော်ပြထားသော အကျဉ်းချုပ်အစီရင်ခံစာနှင့် လိုက်နာဆောင်ရွက်မည့်
ပတ်ဝန်းကျင်နှင့် လူမှုဆိုင်ရာကတိကဝတ်များအား ဖြန့်ဝေအသိပေးထုတ်ဖော်ကြေညာ
ရမည်။



(၄) စောင့်ကြပ်ကြည့်ရှုမှုအစီအစဉ်ဆိုင်ရာစည်းကမ်းချက်များ။ စောင့်ကြပ်ကြည့်ရှုမှု အစီအစဉ်နှင့်စပ်လျဉ်း၍ အောက်ပါအတိုင်း လိုက်နာဆောင်ရွက်ရမည်-

(၁) စီမံကိန်းအဆိုပြုသူသည် သက်ဆိုင်ရာ အခွင့်အမိန့်ရ အဖွဲ့အစည်းထံမှ စာဖြင့် ခွင့်ပြုချက်ကို လက်ခံရရှိသည့်အခါ အကြိုတည်ဆောက်ခြင်း၊ တည်ဆောက်ခြင်း၊ လုပ်ငန်းလည်ပတ်ဆောင်ရွက်ခြင်း၊ လုပ်ငန်းရပ်စဲခြင်း၊ လုပ်ငန်းပိတ်သိမ်းခြင်း၊ လုပ်ငန်းပိတ်သိမ်းပြီးကာလဟူသည့် စီမံကိန်းအဆင့်အားလုံးတွင် ဆိုးကျိုးသက်ရောက်မှုအားလုံးအတွက် စီမံကိန်းနှင့် ဆက်စပ်ဆောင်ရွက်မှုများ အပေါ် မိမိကိုယ်မိမိဘက်စုံ စောင့်ကြပ်ကြည့်ရှုစစ်ဆေးခြင်းကို လက်တွေ့ စဉ်ဆက်မပြတ် ဆောင်ရွက်ရမည့် သက်ဆိုင်ရာဥပဒေများ၊ နည်းဥပဒေများ၊ ပတ်ဝန်းကျင်ထိခိုက်မှုဆန်းစစ်ခြင်းဆိုင်ရာ လုပ်ထုံးလုပ်နည်းနှင့် စံချိန်စံညွှန်းများ၊ ဤပတ်ဝန်းကျင်ထိန်းသိမ်းရေးဆိုင်ရာ လိုက်နာဆောင်ရွက်မှု သက်သေခံလက်မှတ်ပါ စည်းကမ်းသတ်မှတ်ချက်များနှင့် ပတ်ဝန်းကျင်စီမံခန့်ခွဲမှုအစီအစဉ်ပါ ကတိကဝတ်များကို လိုက်နာဆောင်ရွက်ရန်၊

(၂) စီမံကိန်းအဆိုပြုသူသည် ပတ်ဝန်းကျင်ထိန်းသိမ်းရေးဆိုင်ရာ လိုက်နာဆောင်ရွက်မှု သက်သေခံလက်မှတ်တွင် သတ်မှတ်ဖော်ပြထားသည့် စောင့်ကြပ်ကြည့်ရှုရေးလုပ်ငန်းများကို မိမိအစီအစဉ်ဖြင့်ဆောင်ရွက်ရန်၊ ပတ်ဝန်းကျင်စီမံခန့်ခွဲမှုအစီအစဉ်တွင် ဖော်ပြထားသည့် စောင့်ကြပ်ကြည့်ရှုရေးလုပ်ငန်းများကို မိမိအစီအစဉ်ဖြင့်ဆောင်ရွက်ရာမှ ရရှိသောရလဒ်များကို မှတ်တမ်းတင်ထိန်းသိမ်းထားရန်၊ ယင်းမှတ်တမ်းများတွင် နမူနာစုဆောင်းရယူခြင်းနှင့် ဓာတ်ခွဲဆန်းစစ်ခြင်းရလဒ်များ၊ ကိရိယာဖြင့်တိုင်းတာချက်များချိန်ညှိတွက်ချက်ခြင်းများ (Calibrations)၊ စစ်ဆေးခြင်းများ၊ စမ်းသပ်ခြင်းနှင့် စာရင်းကောက်ခြင်း၊ အချက်အလက်အခြေခံအဖြစ် အသုံးပြုသည့် ဆန်းစစ်လေ့လာမှုများ စသည်တို့ပါဝင်ရန်၊ မှတ်တမ်းများအားလုံးသည် ဖတ်ရှုနိုင်ရမည်ဖြစ်ပြီး ကြောင်းကျိုးညီညွတ်စွာဖြင့် အသုံးပြုနိုင်ရန်၊ ပြင်ဆင်ဖြည့်စွက်မှုများရှိပါက မူရင်းမှတ်တမ်းနှင့်ပြင်ဆင်ဖြည့်စွက်ထားသော မှတ်တမ်းနှစ်မျိုးလုံးကို ဖတ်ရှုနိုင်သည့်သို့မဟုတ် ပြန်လည်ဖော်ဆောင်ရယူနိုင်သည့် နည်းလမ်းဖြင့် ပြင်ဆင်ဖြည့်စွက်ရန်နှင့် ဝန်ကြီးဌာနမှစာဖြင့် သီးခြားရေးသားသဘောတူထားခြင်း မရှိပါက မှတ်တမ်းများအားလုံးကို ထိန်းသိမ်းထားရန်၊



- (၃) စောင့်ကြပ်ကြည့်ရှုမည့်နယ်ပယ် (ရေ၊ လေ၊ ဆူညံသံ) များ၊ နည်းစနစ်များ၊ နမူနာစုဆောင်းခြင်းနှင့် ဓာတ်ခွဲစမ်းသပ်ခြင်း၊ စောင့်ကြပ်တိုင်းတာမည့်နေရာ၊ အကြိမ်အရေအတွက်၊ အချိန်ဇယား၊ မှတ်တမ်းတင်ခြင်းနှင့် အစီရင်ခံခြင်း စသည်တို့ကိုရေးဆွဲ၍ အကောင်အထည်ဖော်ဆောင်ရွက်ပြီး သယံဇာတနှင့် သဘာဝပတ်ဝန်းကျင်ထိန်းသိမ်းရေးဝန်ကြီးဌာနသို့ ၆ လ တစ်ကြိမ် တင်ပြရန် နှင့် အများပြည်သူသိရှိစေရန် ဝန်ကြီးဌာနသို့ တင်ပြသည့်နေ့ရက်မှ (၁၀) ရက်အတွင်း ထုတ်ဖော်ကြေညာရန်၊
- (၄) ပတ်ဝန်းကျင်စီမံခန့်ခွဲမှုအစီအစဉ်တွင် ဖော်ပြထားသည့် ကုစားပြင်ဆင်ရေး လုပ်ငန်းများ၊ ကြိုတင်ကာကွယ်ရေးလုပ်ငန်းများ လိုက်နာဆောင်ရွက်ရန်နှင့် စောင့်ကြပ်ကြည့်ရှုရေးအစီအစဉ်တွင် ဖော်ပြထားသည့်ကတိကဝတ်အတိုင်း လိုက်နာအကောင်အထည်ဖော်ဆောင်ရွက်ရန်၊
- (၅) စီမံကိန်းအဆိုပြုသူသည် စောင့်ကြပ်ကြည့်ရှုမှုအစီရင်ခံစာအား ဤဝန်ကြီးဌာန သို့ တင်ပြသည့်နေ့ရက်မှ ၁၀ရက်အတွင်း အမျိုးသားလုံခြုံရေးဆိုင်ရာကိစ္စ ရပ်များမှတစ်ပါး အများပြည်သူသိရှိနိုင်ရန် စီမံကိန်း၏ ဝက်ဘ်ဆိုဒ်တွင်လည်း ကောင်း၊ စာကြည့်တိုက်များ၊ ပြည်သူ့ခန်းမများစသည့် အများပြည်သူစုဝေးရာ နေရာများတွင်လည်းကောင်း၊ စီမံကိန်းရုံးဌာနများတွင်လည်းကောင်း အများ ပြည်သူသိရှိနိုင်စေရေးတင်ပြထားရှိရန်၊ မည်သည့်အဖွဲ့အစည်း သို့မဟုတ် ပုဂ္ဂိုလ်မဆို စောင့်ကြပ်ကြည့်ရှုမှုအစီရင်ခံစာ၏ ဒီဂျစ်တယ်မိတ္တူကို တောင်းခံ နိုင်ပြီး စီမံကိန်းအဆိုပြုသူသည် ယင်းတောင်းခံချက်ကိုရရှိပြီး နောက်(၁၀)ရက် အတွင်း ဒီဂျစ်တယ်မိတ္တူကို အီးမေးလ်ဖြင့်ဖြစ်စေ၊ တောင်းခံသူနှင့် သဘော တူညီထားသည့် အခြားနည်းလမ်းဖြင့်ဖြစ်စေ ပေးပို့ရန်၊
- (၆) စီမံကိန်းအဆိုပြုသူသည်ဝန်ကြီးဌာနက စောင့်ကြပ်ကြည့်ရှုခြင်း၊ စစ်ဆေးခြင်း နှင့်စပ်လျဉ်း၍ အောက်ပါတို့ကို လိုက်နာဆောင်ရွက်ရမည်-
 - (ကက) စီမံကိန်းလုပ်ငန်းများ သို့မဟုတ် စီမံကိန်းနှင့်ဆက်စပ်သည့် လုပ်ငန်း များကိုဆောင်ရွက်နေသည့် စီမံကိန်းရုံး၊ စီမံကိန်းလုပ်ငန်းခွင်နေရာနှင့် အခြားမည်သည့်နေရာကိုမဆို ဝန်ကြီးဌာနမှဖြစ်စေ၊ ဝန်ကြီးဌာနအား ကိုယ်စားပြုသူများမှဖြစ်စေ စောင့်ကြပ်ကြည့်ရှု စစ်ဆေးခြင်းနှင့်



စပ်လျဉ်း၍ ပုံမှန်အလုပ်ချိန်အတွင်း မည်သည့်အချိန်တွင်မဆို ဝင်ရောက် ကြည့်ရှုနိုင်ရေးခွင့်ပြုရန်၊

(ခခ) အရေးပေါ်အခြေအနေတစ်ရပ် ဖြစ်ပေါ်လျှင်သော်လည်းကောင်း၊ စီမံကိန်းသည်သက်ဆိုင်ရာပတ်ဝန်းကျင်နှင့်လူမှုရေးဆိုင်ရာသတ်မှတ်ချက်များအား ချိုးဖောက်သည်သို့မဟုတ် ချိုးဖောက်နိုင်ဖွယ်ရှိသည်ဟု ဝန်ကြီးဌာနကထင်မြင်ယူဆလျှင်သော်လည်းကောင်း၊ ဝန်ကြီးဌာနက သတ်မှတ်သည့် မည်သည့်အချိန်တွင်မဆို စီမံကိန်းလုပ်ငန်းခွင်ရှိ မည်သည့်နေရာမဆို ချက်ချင်းဝင်ရောက်နိုင်ရေးခွင့်ပြုရန်၊

(ဂဂ) စီမံကိန်းအဆိုပြုသူသည် ဝန်ကြီးဌာနက စစ်ဆေးခြင်းကို ဆောင်ရွက်ရန် လိုအပ်သည့် ဓာတ်ပုံရိုက်ကူးခြင်း၊ အသံသွင်းခြင်း၊ ဗီဒီယိုရိုက်ကူးခြင်း၊ မြေသား၊ နုန်းအနည်အနှစ်၊ ရေနှင့် လေနမူနာများ ရယူခြင်းနှင့် ကွန်ပျူတာများစစ်ဆေးခြင်း၊ ဒီဂျစ်တယ်စာတွဲများ အပါအဝင် စာရွက်စာတမ်း အထောက်အထားများကို မိတ္တူကူးခြင်း၊ လူပုဂ္ဂိုလ်များကို တွေ့ဆုံမေးမြန်းခြင်းနှင့် လိုအပ်သည်ဟု ယူဆသည့် အခြားစုံစမ်းစစ်ဆေးခြင်းအပါအဝင် မည်သည့်နည်းလမ်းဖြင့်မဆို စစ်ဆေးဆောင်ရွက်ခြင်းကို လိုက်နာဆောင်ရွက်ရန်၊

(ဃဃ) စီမံကိန်းအဆိုပြုသူသည် ပတ်ဝန်းကျင်စစ်ဆေးသည့် ကုန်ကျစရိတ်များ၊ စစ်ဆေးသူများအတွက် ကုန်ကျစရိတ်များ ကျခံခြင်းနှင့် ပတ်သက်၍ ပတ်ဝန်းကျင်ထိခိုက်မှုဆန်းစစ်ခြင်းဆိုင်ရာ လုပ်ထုံးလုပ်နည်း အပိုဒ် ၁၁၂ နှင့်အညီ စီမံကိန်းအဆိုပြုသူမှကျခံရန်။

(၃) ရန်ပုံငွေထားရှိမှုဆိုင်ရာစည်းကမ်းချက်များ။ ရန်ပုံငွေထားရှိမှုဆိုင်ရာ စည်းကမ်းချက်များနှင့်စပ်လျဉ်း၍ အောက်ပါအတိုင်း ထားရှိဆောင်ရွက်ရမည်-

(၁) ပတ်ဝန်းကျင်စီမံခန့်ခွဲမှုအစီအစဉ်ကို အကောင်အထည်ဖော်ဆောင်ရွက်နိုင်ရေး ရန်ပုံငွေထူထောင်ထားရှိရန်နှင့် လုပ်ငန်းပိတ်သိမ်းခြင်းအတွက် ရန်ပုံငွေတစ်ရပ် ကြိုတင်ထူထောင်ထားရှိရန်၊

(၂) သတ္တုတွင်းပိတ်သိမ်းခြင်းကို မြန်မာ့သတ္တုတွင်း နည်းဥပဒေများ၊ နည်းဥပဒေ ၁၈၆ ပါ သတ်မှတ်ချက်နှင့်အညီ ဆောင်ရွက်မည့်လုပ်ငန်းစဉ်များကို လိုက်နာ



ဆောင်ရွက်ရန်နှင့် မြန်မာ့သတ္တုတွင်းနည်းဥပဒေများ၊ နည်းဥပဒေ ၁၉၂ နှင့် အညီ ပြန်လည်ထူထောင်ခြင်းလုပ်ငန်းများအတွက် ရန်ပုံငွေထူထောင်ထားရှိရန်၊

(၃) ပတ်ဝန်းကျင်ထိခိုက်ပျက်စီးမှုများအပေါ် အရည်အသွေးထိန်းသိမ်းရေးနှင့် ဖွံ့ဖြိုးတိုးတက်စေရေးအတွက် မြန်မာ့သတ္တုတွင်း နည်းဥပဒေများ၊ နည်းဥပဒေ ၁၈၉၊ ၁၉၀၊ ၁၉၁၊ ၁၉၂၊ ၁၉၃ တို့နှင့်အညီ လိုက်နာဆောင်ရွက်ပြီး ပတ်ဝန်းကျင်ထိန်းသိမ်းရေး ရန်ပုံငွေထူထောင်ထားရှိရန်။

သက်သေခံလက်မှတ်ဆိုင်ရာစည်းကမ်းချက်များ

၈။ သက်သေခံလက်မှတ်ဆိုင်ရာ စည်းကမ်းချက်များနှင့်ပတ်သက်၍ အောက်ပါတို့ကို လိုက်နာဆောင်ရွက်ရမည်-

- (က) ဤပတ်ဝန်းကျင်ထိန်းသိမ်းရေးဆိုင်ရာ လိုက်နာဆောင်ရွက်မှု သက်သေခံလက်မှတ် သက်တမ်းသည် ထုတ်ပေးသည့်နေ့ရက်မှစ၍ (၅)နှစ်ဖြစ်သည်။ စီမံကိန်းအဆိုပြုသူသည်ပတ်ဝန်းကျင်ထိန်းသိမ်းရေးဆိုင်ရာ လိုက်နာဆောင်ရွက်မှု သက်သေခံလက်မှတ် သက်တမ်းမကုန်ဆုံးမီ (၆) လ ကြိုတင်၍ သက်တမ်းတိုးရန် ဝန်ကြီးဌာနသို့ လျှောက်ထားရန်၊
- (ခ) စီမံကိန်းအဆိုပြုသူသည် သက်သေခံလက်မှတ်ရရှိပြီး ပထမ (၂) နှစ်အတွင်း စီမံကိန်း၏အကောင်အထည်ဖော်မှုကို စတင်ဆောင်ရွက်ရမည်။ ထိုသို့ဆောင်ရွက်ခြင်းကို စတင်ဆောင်ရွက်သည့်နေ့မှ ရက်ပေါင်း(၃၀)ထက် နောက်မကျစေဘဲ ဦးစီးဌာနသို့ စာဖြင့် သတင်းပို့အကြောင်းကြားရမည့်အပြင် စီမံကိန်းကို အကောင်အထည်ဖော်ရာတွင်ပါဝင်သော ဆောင်ရွက်မှုများကို သတ်မှတ်ဖော်ပြရန်၊
- (ဂ) စီမံကိန်းအဆိုပြုသူသည် စီမံကိန်းအကောင်အထည်ဖော်မှုကို မည်သည့်အတွက်ကြောင့် စတင်နိုင်ခြင်း မရှိကြောင်းနှင့် စတင်အကောင်အထည်ဖော်နိုင်ရန် အချိန်ကာလမည်မျှ လိုအပ်ကြောင်းကို အကျိုးအကြောင်းဖော်ပြ၍ ထိုလိုအပ်သည့်ကာလအတွက် အချိန်တိုးပေးရန် တင်ပြချက်အရ ဝန်ကြီးဌာနက အချိန်တိုးပေးသည့်ကိစ္စမှ တစ်ပါး ပတ်ဝန်းကျင်ထိန်းသိမ်းရေးဆိုင်ရာလိုက်နာဆောင်ရွက်မှု သက်သေခံလက်မှတ် ရရှိပြီး (၂) နှစ်အတွင်း စီမံကိန်းကို ထိရောက်စွာ အကောင်အထည်ဖော်မှုအား စတင်



ဆောင်ရွက်ခြင်းမပြုလျှင် ကနဦးပတ်ဝန်းကျင်ဆန်းစစ်ခြင်းအစီရင်ခံစာကို အသစ် ပြုလုပ်တင်ပြရန်၊

(ဃ) စီမံကိန်းအကောင်အထည်ဖော်ဆောင်ရွက်ရာတွင် အောက်ပါအချက်များ တွေ့ရှိရပါက ပတ်ဝန်းကျင်ထိန်းသိမ်းရေးဆိုင်ရာ လိုက်နာဆောင်ရွက်မှု သက်သေခံလက်မှတ်ပါ စည်းကမ်းချက်များကို ဝန်ကြီးဌာနမှ ပြင်ဆင်ခြင်း သို့မဟုတ် ကနဦးပတ်ဝန်းကျင် ဆန်းစစ်ခြင်းအစီရင်ခံစာကို ပြန်လည်ပြင်ဆင်စေပြီးတင်ပြရန် ညွှန်ကြားပါက စီမံကိန်းအဆိုပြုသူက လိုက်နာဆောင်ရွက်ရမည်-

- (၁) စီမံကိန်းကြောင့် အမှန်တကယ်ထိခိုက်မှု သို့မဟုတ် ထိခိုက်နိုင်မှုများကို လျှော့ချရန် ဆောင်ရွက်မှုများသည် ပြည့်စုံမှုမရှိခြင်း သို့မဟုတ် လုံလောက်မှု မရှိခြင်း၊
- (၂) စီမံကိန်း၏ဆိုးကျိုးသက်ရောက်မှုများသည် မည်ကဲ့သို့ ထိခိုက်မှုဖြစ်စေကြောင်း သို့မဟုတ် ဖြစ်စေနိုင်ကြောင်း သို့မဟုတ် ဖြစ်လာကြောင်း သိရှိနိုင်ရန် သတင်း အချက်အလက်သစ်များ ထွက်ပေါ်လာခြင်း၊
- (၃) စီမံကိန်းသည် ကနဦးပတ်ဝန်းကျင်ဆန်းစစ်ခြင်းအစီရင်ခံစာကို မူလအတည်ပြု ခဲ့သည့် အချိန်မှ ကြိုတင်သိမြင်နိုင်ခြင်းမရှိသော ဆိုးကျိုးသက်ရောက်မှုများ ရှိခြင်း၊
- (၄) စီမံကိန်း၏ ဆိုးကျိုးသက်ရောက်မှုများသည် ကနဦးပတ်ဝန်းကျင်ဆန်းစစ်ခြင်း အစီရင်ခံစာ၊ ပတ်ဝန်းကျင်ထိန်းသိမ်းရေးဆိုင်ရာ လိုက်နာဆောင်ရွက်မှု သက်သေခံလက်မှတ်နှင့် စည်းကမ်းချက်များထုတ်ပေးခြင်း၊ ပြင်ဆင်ခြင်း၊ တင်သွင်းခြင်းနှင့် အတည်ပြုခြင်းများအတွက် အခြေခံအချက်များ ထုတ်ဖော် ခဲ့စဉ်က မျှော်မှန်းထားသည့် ထိခိုက်မှုထက်ပိုမိုကြီးမားခြင်း၊
- (၅) အကောင်းဆုံးရရှိနိုင်သောနည်းလမ်း အဓိပ္ပာယ်ဖွင့်ဆိုချက်အရ စီမံကိန်း၏ ဆိုးကျိုးသက်ရောက်မှုကို ထူးခြားစွာ လျှော့ချနိုင်ခြင်း၊
- (၆) စီမံကိန်း၏ ဆိုးကျိုးသက်ရောက်မှုများကို စီမံကိန်းတွင် စီးပွားရေးအရ သိသိ သာသာအပိုကုန်ကျစရိတ် မဖြစ်စေဘဲ အလေ့အကျင့်ကောင်းများဖြင့် လျှော့ချ နိုင်ခြင်း၊



(၇) ပတ်ဝန်းကျင်ထိန်းသိမ်းရေးဆိုင်ရာလိုက်နာဆောင်ရွက်မှု သက်သေခံလက်မှတ် တွင် သတ်မှတ်ထားသော နည်းလမ်းများ/ စည်းကမ်းချက်များသည် ဆိုးကျိုး သက်ရောက်မှုများကို လျော့ချရာတွင် မလိုအပ်တော့ဟု ဆုံးဖြတ်နိုင်ခြင်း။

၉။ ပတ်ဝန်းကျင်ထိန်းသိမ်းရေးရန်ပုံငွေဆိုင်ရာစည်းကမ်းချက်များ။ ပတ်ဝန်းကျင်ထိန်းသိမ်းရေး ဆိုင်ရာ ရန်ပုံငွေနှင့်စပ်လျဉ်း၍ အောက်ပါတို့ကို လိုက်နာဆောင်ရွက်ရမည်-

- (က) ပတ်ဝန်းကျင်ထိန်းသိမ်းရေးနည်းဥပဒေ ၃၀နှင့်အညီ ညစ်ညမ်းမှု(ထုတ်လွှတ်မှု၊ စွန့်ပစ် ပစ္စည်း) ဖြစ်စေခြင်းအတွက် ပေးဆောင်ငွေများ၊ သယံဇာတအသုံးပြုမှုနှင့် ဂေဟစနစ် ဝန်ဆောင်မှုများမှ အကျိုးရရှိခြင်းအတွက် ပတ်ဝန်းကျင်ထိန်းသိမ်းရေး ရန်ပုံငွေတွင် ပေးဆောင်ငွေများအဖြစ် ထည့်ဝင်ရန် ပတ်ဝန်းကျင်ထိန်းသိမ်းရေး ကော်မတီ၏ အတည်ပြုချက်ဖြင့် ဝန်ကြီးဌာနက သတ်မှတ်ပါက စီမံကိန်းအဆိုပြုသူမှ ငွေကြေး ထည့်ဝင်ရန်၊
- (ခ) စီမံကိန်းအဆိုပြုသူသည် သတ္တုတွင်းနည်းဥပဒေ ၁၉၂ (က) အရ နိုင်ငံတော်ပိုင် ဘဏ် တစ်ခုခုတွင် ရန်ပုံငွေတစ်ရပ်ကို ထူထောင်ထားရှိရန်၊ ဝန်ကြီးဌာနသည် ပတ်ဝန်းကျင် နှင့် လူမှုစီးပွားထိခိုက်မှု သို့မဟုတ် ထိခိုက်ရန် အလားအလာရှိမှုများကို ကုစားပြင်ဆင် ရန် ချက်ချင်းဆောင်ရွက်သည့် လုပ်ငန်းများတွင် ထိုငွေရေးကြေးရေး အာမခံချက် ကို အသုံးပြုရန်၊
- (ဂ) စီမံကိန်းအဆိုပြုသူသည် ငွေရေးကြေးရေး အာမခံချက်များအားလုံးကို ဝန်ကြီးဌာနမှ ပတ်ဝန်းကျင်ထိန်းသိမ်းရေးကော်မတီ၏ အတည်ပြုချက်ဖြင့် သတ်မှတ်/ပြင်ဆင် တောင်းခံပါက ထည့်ဝင်ရန်။

အထွေထွေစည်းကမ်းချက်များ

- ၁၀။ စီမံကိန်းအဆိုပြုသူသည် စီမံကိန်းဒီဇိုင်းနှင့် စီမံကိန်းလုပ်ငန်းများကို ပြင်ဆင်ရန်ရှိပါက ဝန်ကြီးဌာနသို့ ကြိုတင်အသိပေးတင်ပြရမည်။
- ၁၁။ ဤပတ်ဝန်းကျင်ထိန်းသိမ်းရေးဆိုင်ရာ လိုက်နာဆောင်ရွက်မှု သက်သေခံလက်မှတ်သည် ဤလက်မှတ်ပါ လုပ်ငန်းနှင့်သာ သက်ဆိုင်စေရမည်။
- ၁၂။ ဤပတ်ဝန်းကျင်ထိန်းသိမ်းရေးဆိုင်ရာ လိုက်နာဆောင်ရွက်မှု သက်သေခံလက်မှတ်သည် ပတ်ဝန်းကျင်ထိန်းသိမ်းရေးနှင့် လူမှုရေးဆိုင်ရာ လိုက်နာဆောင်ရွက်ရန်ဖြစ်ပြီး စီမံကိန်းလုပ်ငန်း ဆောင်ရွက်ခွင့်ပြုမိန့်မှာ သက်ဆိုင်ရာဌာန၏ မူဝါဒ၊ ဥပဒေ၊ နည်းဥပဒေများ၊ လုပ်ထုံးလုပ်နည်း၊



လမ်းညွှန်ချက်များနှင့်အညီ ဆောင်ရွက်ရန်ဖြစ်သည်။ စီမံကိန်းသက်တမ်းအတွင်း စစ်ဆေးမှုပြုလုပ် ချိန်တွင် ခွင့်ပြုမိန့်စာရွက်စာတမ်း အထောက်အထားများအားလုံးကို တင်ပြရမည်။

၁၃။ စီမံကိန်းပိုင်ရှင်နှင့်အဆိုပြုထားသောလွှဲပြောင်းလက်ခံသူတို့၏ ပူးပေါင်းလျှောက်ထားချက်အရ ဤသက်သေခံလက်မှတ် သို့မဟုတ် ယင်း၏အစိတ်အပိုင်းတစ်ရပ်ရပ်ကို အဆိုပြုထားသော လွှဲပြောင်း လက်ခံသူထံ ဝန်ကြီးဌာန၏ ခွင့်ပြုချက်ရရှိပြီးမှသာ လွှဲပြောင်းရမည်။

၁၄။ ပတ်ဝန်းကျင်ထိခိုက်မှုဆန်းစစ်ခြင်းဆိုင်ရာ လုပ်ထုံးလုပ်နည်း၊ အပိုဒ် ၁၀၂ အရ စီမံကိန်း အဆိုပြုသူသည် မိမိကိုယ်တိုင်ကြောင့်ဖြစ်စေ မိမိကိုယ်စားဆောင်ရွက်ရန် ခန့်ထားခြင်း သို့မဟုတ် ငှားရမ်းခြင်း သို့မဟုတ် အခွင့်အာဏာပေးခြင်း ပြုထားသည့် ကန်ထရိုက်တာ၊ လက်ခွဲဆောင်ရွက် ပေးသူ ဆပ်ကန်ထရိုက်တာ၊ အရာရှိ၊ အလုပ်သမား၊ ကိုယ်စားလှယ် သို့မဟုတ် အတိုင်ပင်ခံများ၏ ပြုလုပ်မှု သို့မဟုတ် ပျက်ကွက်မှုကြောင့်ဖြစ်စေ ပေါ်ပေါက်သည့် ဆိုးကျိုးသက်ရောက်မှုများ အားလုံး တို့အတွက် တာဝန်ရှိသည်။

၁၅။ စီမံကိန်းအဆိုပြုသူသည် ဤပတ်ဝန်းကျင်ထိန်းသိမ်းရေးဆိုင်ရာ လိုက်နာဆောင်ရွက်မှု သက်သေခံလက်မှတ်ပါ စည်းကမ်းချက်များကို လိုက်နာမှုမရှိပါက ပတ်ဝန်းကျင်ထိန်းသိမ်းရေး ဥပဒေ၊ နည်းဥပဒေများ၊ လုပ်ထုံးလုပ်နည်းများနှင့်အညီ အရေးယူခြင်းခံရမည်။

