



ပြည်ထောင်စုသမ္မတမြန်မာနိုင်ငံတော်အစိုးရ
 သယံဇာတနှင့်သဘာဝပတ်ဝန်းကျင်ထိန်းသိမ်းရေးဝန်ကြီးဌာန
 ပတ်ဝန်းကျင်ထိန်းသိမ်းရေးဆိုင်ရာလိုက်နာဆောင်ရွက်မှု သက်သေခံလက်မှတ်
 (Environmental Compliance Certificate - ECC)

သက်သေခံလက်မှတ်အမှတ်။ ECC (၁၁၅၀) ရက်စွဲ။ ၂၀၂၅ ခုနှစ်၊ ဇန်နဝါရီလ ၁၄ ရက်
 သယံဇာတနှင့်သဘာဝပတ်ဝန်းကျင်ထိန်းသိမ်းရေးဝန်ကြီးဌာနသည် ပတ်ဝန်းကျင်ထိန်းသိမ်းရေး
 ဥပဒေ (ပြည်ထောင်စုလွှတ်တော် ဥပဒေအမှတ် ၉/၂၀၁၂) နှင့် ပတ်ဝန်းကျင်ထိခိုက်မှုဆန်းစစ်ခြင်းဆိုင်ရာ
 လုပ်ထုံးလုပ်နည်း (အမိန့်ကြော်ငြာစာအမှတ် ၆၁၆/၂၀၁၅) တို့အရ နောက်ဆက်တွဲ (က) တွင် ဖော်ပြ
 ထားသော အဆိုပြုစီမံကိန်းအား နောက်ဆက်တွဲ (ခ) ပါ စည်းကမ်းချက်များကို လိုက်နာဆောင်ရွက်
 စေလျက် ဤပတ်ဝန်းကျင်ထိန်းသိမ်းရေးဆိုင်ရာ လိုက်နာဆောင်ရွက်မှု သက်သေခံလက်မှတ်
 (Environmental Compliance Certificate - ECC) ကို ထုတ်ပေးလိုက်သည်-

- (က) စီမံကိန်းအဆိုပြုသူ - Mr.Liu, Kai-Wen
Director
- (ခ) ဆက်သွယ်ရန် လိပ်စာ - Hoya International Resort Co.,Ltd.
No-218, Yangon - Insein Road, Hlaing Township,
Yangon, Myanmar
ဖုန်း- 09-5125826
- (ဂ) စီမံကိန်းအမျိုးအစား - ဟိုတယ်ဝန်ဆောင်မှုလုပ်ငန်း
- (ဃ) စီမံကိန်းကာလ - အခွင့်အမိန့်ရအဖွဲ့အစည်းက ခွင့်ပြုသည့်ကာလ
- (င) စီမံကိန်း၏ အရွယ်အစား - စီမံကိန်း ဧရိယာ ၁.၇၈ ဧက
- (စ) စီမံကိန်းတည်နေရာ - ကွင်းအမှတ်(၁၉၈၅) (အပြင်)၊ မြေတိုင်းရပ်ကွက်
(အမှတ်-၁၈-ဘီ)၊ မြေကွက်အမှတ်- ၂/ ၁၊ ရန်ကုန်-
အင်းစိန်လမ်းမကြီး၊ အမှတ် (၂၁၈)၊ (၁၃) ရပ်ကွက်၊
လှိုင်မြို့နယ်၊ ရန်ကုန်တိုင်းဒေသကြီး။
- (ဆ) ECC သက်တမ်း (၅)နှစ် - စတင်ထုတ်ပေးရက် - ၂၉-၇-၂၀၂၄
သက်တမ်းကုန်ဆုံးရက် - ၂၈-၇-၂၀၂၉
- (ဇ) အတည်ပြုအစီရင်ခံစာ - ညွှန်ကြားရေးမှူးရုံး၊ ပတ်ဝန်းကျင်ထိန်းသိမ်းရေး
ဦးစီးဌာန၊ မကွေးတိုင်းဒေသကြီး၏ ၂၆-၄-၂၀၂၄
ရက်စွဲပါ စာအမှတ်၊ EIA/ Infra/ (IEE) (၆၃၄/၂၀၂၄)



၁၁/၁၁/၂၀၂၅

ပြည်ထောင်စုဝန်ကြီး (ကိုယ်စား)
 (လှမောင်သိန်း၊ အမြဲတမ်းအတွင်းဝန်)
 သယံဇာတနှင့်သဘာဝပတ်ဝန်းကျင်ထိန်းသိမ်းရေးဝန်ကြီးဌာန

စည်းကမ်းချက်များ

၁။ စီမံကိန်းအဆိုပြုသူသည် အောက်ပါစည်းကမ်းချက်များကို လိုက်နာအကောင်အထည်ဖော် ဆောင်ရွက်ရမည်-

- (က) ဤသက်သေခံလက်မှတ်၏ နောက်ဆက်တွဲပါ စည်းကမ်းချက်များကို လိုက်နာဆောင်ရွက်ရန်၊
- (ခ) ပတ်ဝန်းကျင်နှင့်လူမှုဆိုင်ရာ ဆိုးကျိုးသက်ရောက်မှုများကို ကြိုတင်ကာကွယ်ရေး၊ အနိမ့်ဆုံး ဖြစ်စေရေးနှင့် ထိခိုက်မှုများကို ပြန်လည်ကုစားရေး ဆောင်ရွက်ပေးရန်၊
- (ဂ) စီမံကိန်းအဆိုပြုသူ၏ စီမံကိန်းဆိုင်ရာ ကတိကဝတ်များနှင့် လိုက်နာထမ်းဆောင်ရမည့် တာဝန်များကို သတ်မှတ်ရန်၊
- (ဃ) လက်ခံနိုင်သော ပတ်ဝန်းကျင်အရည်အသွေးဖြစ်စေရေးအတွက် စံချိန်စံညွှန်းများနှင့် အရည်အသွေးတိုင်းတာရေးနည်းလမ်းများ သတ်မှတ်ရန်၊
- (င) စောင့်ကြပ်ကြည့်ရှုခြင်းနှင့် အစီရင်ခံခြင်းတို့ကို ပုံမှန်ဆောင်ရွက်စေရန်၊
- (စ) စီမံကိန်းတွင် စဉ်ဆက်မပြတ် ဆောင်ရွက်သွားရမည့် ပတ်ဝန်းကျင်စီမံခန့်ခွဲရေး အစီအမံ တစ်ရပ်ကို ရေးဆွဲဆောင်ရွက်ရန်၊
- (ဆ) စောင့်ကြပ်ကြည့်ရှုမှုအစီရင်ခံစာအား (၆) လ တစ်ကြိမ် ရေးဆွဲတင်ပြရန်၊
- (ဇ) စီမံကိန်းအဆိုပြုသူသည် စီမံကိန်းအရွယ်အစား၊ တည်နေရာ၊ ဆက်သွယ်ရန်လိပ်စာ၊ လုပ်ငန်းဆောင်ရွက်မှု ရှိ/ မရှိ အခြေအနေများ ပြောင်းလဲမှုရှိပါက ဝန်ကြီးဌာနသို့ ဆက်သွယ် အကြောင်းကြားရန်၊
- (ဈ) ဤဝန်ကြီးဌာနမှ အခါအားလျော်စွာ ထုတ်ပြန်သော အမိန့်၊ ညွှန်ကြားချက်များကို လိုက်နာ ဆောင်ရွက်ရန်၊
- (ည) ဤပတ်ဝန်းကျင်ထိန်းသိမ်းရေးဆိုင်ရာ လိုက်နာဆောင်ရွက်မှု သက်သေခံလက်မှတ်သည် လုပ်ငန်းဆောင်ရွက်ရန်အတွက် ခွင့်ပြုမိန့်ထုတ်ပေးခြင်း မဟုတ်ဘဲ ပတ်ဝန်းကျင်ထိန်းသိမ်းရေးဆိုင်ရာ စည်းကမ်းချက်များအား လိုက်နာဆောင်ရွက်ရန်ဖြစ်ပြီး မြေအသုံးပြု ခွင့်နှင့် လုပ်ငန်းဆောင်ရွက်ခွင့်ပြုမိန့်တို့နှင့်စပ်လျဉ်း၍ သက်ဆိုင်ရာဝန်ကြီးဌာန သို့မဟုတ် အခွင့်အမိန့်ရ အဖွဲ့အစည်းများ၏ မူဝါဒ၊ ဥပဒေ၊ နည်းဥပဒေများ၊ လုပ်ထုံးလုပ်နည်း၊ လမ်းညွှန်ချက်များနှင့်အညီ ရယူလိုက်နာဆောင်ရွက်ရန်၊
- (ဋ) ဤသက်သေခံလက်မှတ်သည် လုပ်ငန်းပိုင်ဆိုင်မှုနှင့် သက်ဆိုင်ခြင်းမရှိစေရ။

၂။ သက်ဆိုင်ရာ ခွင့်ပြုမိန့်ထုတ်ပေးသည့်ဌာနမှ ခွင့်ပြုမိန့် ပယ်ဖျက်လျှင်သော်လည်းကောင်း၊ သက်တမ်းတိုးပေးခြင်း မရှိလျှင်သော်လည်းကောင်း၊ ပတ်ဝန်းကျင်ထိန်းသိမ်းရေးဆိုင်ရာ လိုက်နာဆောင်ရွက်မှု သက်သေခံလက်မှတ် သက်တမ်းရှိစေကာမူ ဤသက်သေခံလက်မှတ်၏ သက်တမ်း သည်လည်း အလိုအလျောက် ကုန်ဆုံးသည်ဟု မှတ်ယူရမည်။



Hoya International Resort Co., Ltd ၏ ရန်ကုန်တိုင်းဒေသကြီး၊ လှိုင်မြို့နယ်၊ (၁၃) ရပ်ကွက်၊ အမှတ် (၂၁၈)၊ ရန်ကုန်-အင်းစိန်လမ်းမကြီး၊ မြေကွက်အမှတ်- ၂/ ခ၊ မြေတိုင်းရပ်ကွက် (အမှတ်- ၁၈-ဘီ)၊ ကွင်းအမှတ် (၁၉၈၅) (အပြင်) ရှိ မြေဧရိယာ (၁.၇၈) ဧကပေါ်တွင် အကောင်အထည်ဖော် ဆောင်ရွက်လျက်ရှိသည့် ဟိုတယ်ဝန်ဆောင်မှုလုပ်ငန်း၏ စီမံကိန်းအကြောင်းအရာ

၁။ Hoya International Resort Co., Ltd. မှ ရန်ကုန်တိုင်းဒေသကြီး၊ လှိုင်မြို့နယ်၊ (၁၃) ရပ်ကွက်၊ အမှတ် (၂၁၈)၊ ရန်ကုန်-အင်းစိန်လမ်းမကြီး၊ မြေကွက်အမှတ်- ၂/ ခ၊ မြေတိုင်းရပ်ကွက် (အမှတ်-၁၈-ဘီ)၊ ကွင်းအမှတ် (၁၉၈၅) (အပြင်) ရှိ မြေဧရိယာ (၁.၇၈) ဧကပေါ်တွင် အကောင်အထည်ဖော်ဆောင်ရွက်လျက်ရှိသည့် ဟိုတယ်ဝန်ဆောင်မှုလုပ်ငန်းအတွက် ညွှန်ကြားရေးမှူးရုံး၊ ပတ်ဝန်းကျင်ထိန်းသိမ်းရေးဦးစီးဌာန၊ မကွေးတိုင်းဒေသကြီး၏ ၂၆-၄-၂၀၂၄ ရက်စွဲပါ စာအမှတ်၊ EIA/ Infra/ (IEE) (၆၃၄/၂၀၂၄) ဖြင့် တင်ပြခဲ့သည့် တတိယပုဂ္ဂိုလ်အဖွဲ့အစည်း Total Business Solution Co., Ltd. မှ ပြုစုသော အပြီးသတ် ကနဦးပတ်ဝန်းကျင်ဆန်းစစ်ခြင်းအစီရင်ခံစာကို ပတ်ဝန်းကျင်ထိန်းသိမ်းရေးဆိုင်ရာ လိုက်နာဆောင်ရွက်မှု သက်သေခံလက်မှတ် (Environmental Compliance Certificate - ECC) ထုတ်ပေးခြင်းဖြစ်သည်။

၂။ စီမံကိန်းအဆိုပြုသူ။ Mr. Liu, Kai Wen၊ Director ၊ Hoya International Resort Co., Ltd.၊ No. 218, Yangon-Insein Road, Hlaing Township, Yangon, Myanmar Phone- 09 5125826 ဖြစ်ပါသည်။

၃။ စီမံကိန်းဆောင်ရွက်ပုံအဆင့်ဆင့်။ Hoya International Resort Co., Ltd. သည် Hoya Resort (Samoa) Co., Ltd. ၏ အထပ် ၂၄ ထပ်ရှိသော တာဝါအဆောက်အဦ (၄) ခုအနက် တာဝါအမှတ် (၂) ၏ မြေအောက်ထပ်အပါအဝင် အထပ် (၁၀) ထပ်အား ငှားရမ်းဆောင်ရွက်သော ဟိုတယ်ဝန်ဆောင်မှု လုပ်ငန်းဖြစ်ကြောင်း၊ အခန်းပေါင်း ၁၂၀ ပါဝင်ပြီး Baswment (1) နှင့် (2) တို့သည် ကားပါကင်၊ Floor Number 1 သည် ဧည့်ခန်း၊ Floor Number 2 သည် စားသောက်ခန်း/ ရုံးခန်းနှင့် ကားပါကင်၊ Floor Number 3 သည် ရုံးခန်းနှင့် ကားပါကင်၊ Floor Number 4 မှ 10 သည် ဟိုတယ်အခန်းများဖြစ်ကြောင်း ဖော်ပြထားပါသည်။

၄။ အသုံးပြုကုန်ကြမ်းပစ္စည်းများ။ အဆိုပြုဟိုတယ်စီမံကိန်းတွင် ရေသုံးစွဲမှုအနေဖြင့် အကျယ် ၈ လက်မနှင့် အနက် ၂၄၀ ပေရှိသော အဝီစိတွင်းမှ ရယူသုံးစွဲပြီး တစ်ရက်အသုံးပြုမှုမှာ တာဝါ (၄) ခုအတွက် ၁၀၀,၀၀၀ ဂါလန်ဖြစ်ကြောင်း၊ ဝန်ထမ်းများအတွက်သောက်သုံးရေအား ၂၀ လီတာသောက်ရေဘူးများကို ထောက်ပံ့ပေးကြောင်း၊ ဟိုတယ်ခန်းများအတွက် တစ်ခန်းလျှင် ၀.၆ လီတာသောက်ရေဘူး (၂) ဘူးကို ထောက်ပံ့ပေးကြောင်း၊ လျှပ်စစ်သုံးစွဲမှုအနေဖြင့် အစိုးရဓာတ်အားလိုင်းမှ 1000 KVA ထရန်စဖော်မာဖြင့် ရယူသုံးစွဲကြောင်း၊ လျှပ်စစ်မီးပြတ်တောက်သည့်အချိန်တွင် ဒီဇယ်



အင်ဂျင်သုံး 400 kVA မီးစက် (၁) လုံးကို တာဝါ (၄) ခုအတွက် အသင့်ထားရှိကြောင်း ဖော်ပြ ထားပါသည်။

၅။ စီမံကိန်းတည်နေရာ။ ကွင်းအမှတ် (၁၉၈၅) (အပြင်)၊ မြေတိုင်းရပ်ကွက် (အမှတ်-၁၈-ဘီ)၊ မြေကွက်အမှတ်- ၂/ ခ၊ ရန်ကုန်-အင်းစိန်လမ်းမကြီး၊ အမှတ် (၂၁၈)၊ (၁၃) ရပ်ကွက်၊ လှိုင်မြို့နယ်၊ ရန်ကုန်တိုင်းဒေသကြီးတွင် တည်ရှိပါသည်။



Hoya International Resort Co., Ltd ၏ ရန်ကုန်တိုင်းဒေသကြီး၊ လှိုင်မြို့နယ်၊ (၁၃) ရပ်ကွက်၊ အမှတ် (၂၁၈)၊ ရန်ကုန်-အင်းစိန်လမ်းမကြီး၊ မြေကွက်အမှတ်- ၂/ ၁၊ မြေတိုင်းရပ်ကွက် (အမှတ်- ၁၈-ဘီ)၊ ကွင်းအမှတ် (၁၉၈၅) (အပြင်) ရှိ မြေဧရိယာ (၁.၇၈) ဧကပေါ်တွင် အကောင်အထည်ဖော် ဆောင်ရွက်လျက်ရှိသည့် ဟိုတယ်ဝန်ဆောင်မှုလုပ်ငန်း၏ တည်နေရာပြမြေပုံ

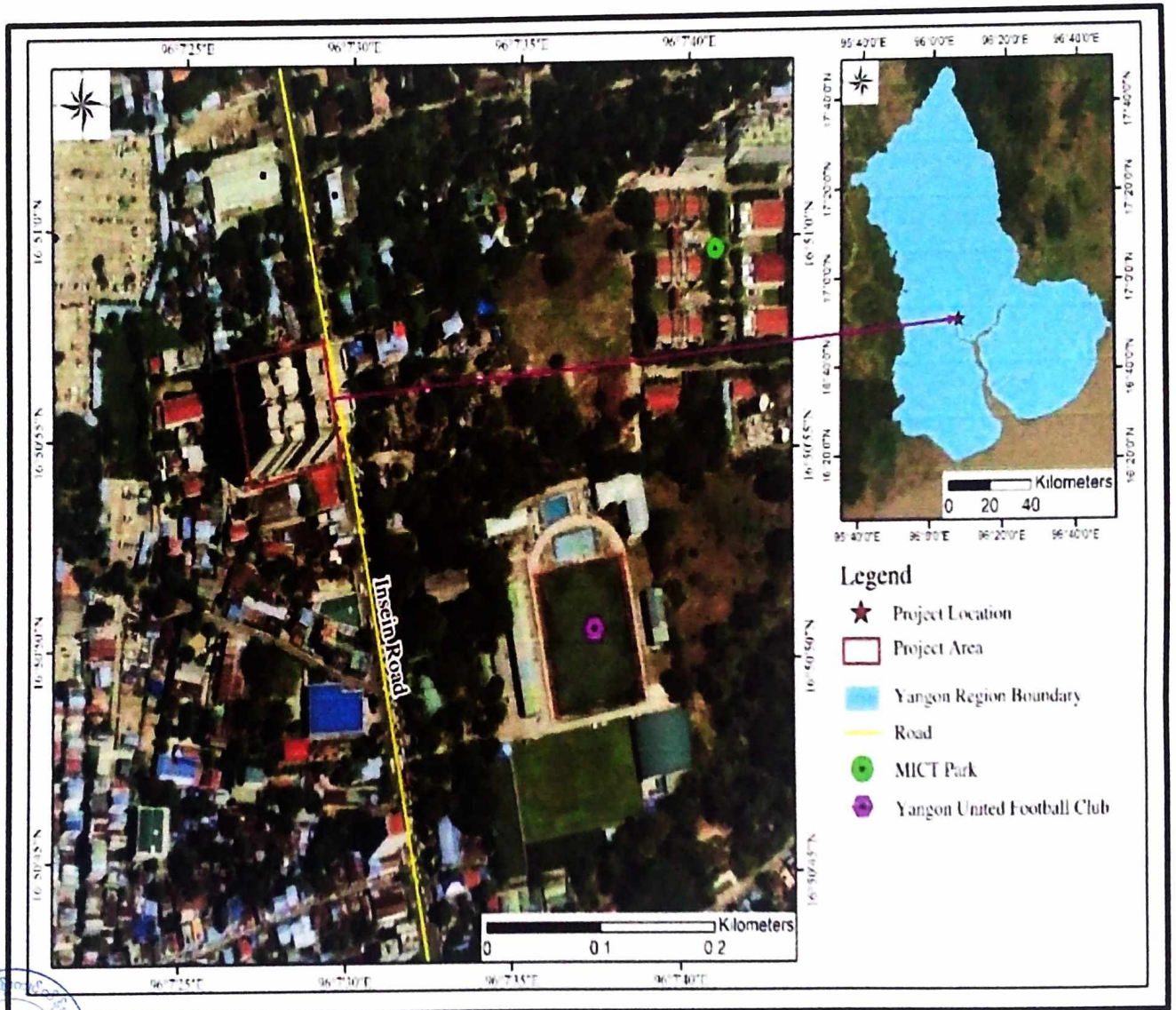

Hoya International Resort Co., Ltd ၏ ရန်ကုန်တိုင်းဒေသကြီး၊ လှိုင်မြို့နယ်၊ (၁၃) ရပ်ကွက်၊ အမှတ် (၂၁၈)၊ ရန်ကုန်-အင်းစိန်လမ်းမကြီး၊ မြေကွက်အမှတ်- ၂/ ၁၊ မြေတိုင်းရပ်ကွက် (အမှတ်- ၁၈-ဘီ)၊ ကွင်းအမှတ် (၁၉၈၅) (အပြင်) ရှိ မြေဧရိယာ (၁.၇၈) ဧကပေါ်တွင် အကောင်အထည်ဖော် ဆောင်ရွက်လျက်ရှိသည့် ဟိုတယ်ဝန်ဆောင်မှုလုပ်ငန်း၏ Layout plan

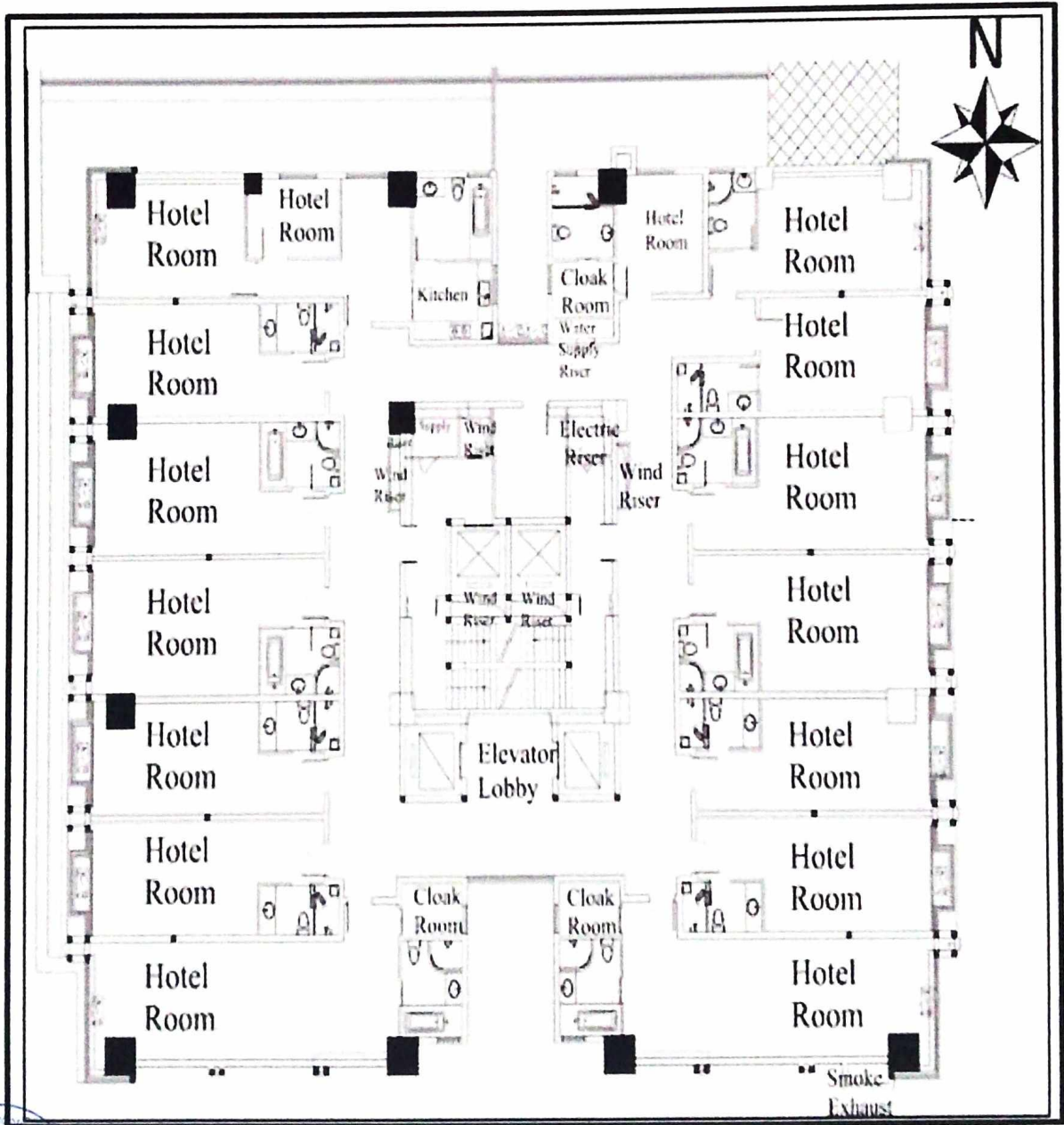

ကတိကဝတ်များ၊ စည်းကမ်းသတ်မှတ်ချက်များနှင့် အထွေထွေစည်းကမ်းများ

ကနဦးပတ်ဝန်းကျင်ဆန်းစစ်ခြင်းအစီရင်ခံစာအရ လိုက်နာဆောင်ရွက်ရမည့်ကတိကဝတ်များ

၆။ စီမံကိန်းအဆိုပြုသူက ညွှန်ကြားရေးမှူးရုံး၊ ပတ်ဝန်းကျင်ထိန်းသိမ်းရေးဦးစီးဌာန၊ မကွေးတိုင်းဒေသကြီး၏ ၂၆-၄-၂၀၂၄ ရက်စွဲပါ စာအမှတ်၊ EIA/ Infra/ (IEE) (၆၃၄/၂၀၂၄) ဖြင့် တင်ပြလာသည့် ကနဦးပတ်ဝန်းကျင်ဆန်းစစ်ခြင်းအစီရင်ခံစာတွင် ဖော်ပြထားသည့် အောက်ပါကတိကဝတ်များကို လိုက်နာဆောင်ရွက်ရမည်-

(က) မူဝါဒ၊ ဥပဒေနှင့် လုပ်ထုံးလုပ်နည်း။ စီမံကိန်းအဆိုပြုသူသည် ပတ်ဝန်းကျင်ထိန်းသိမ်းရေးဥပဒေ၊ ပတ်ဝန်းကျင်ထိန်းသိမ်းရေး နည်းဥပဒေများ၊ ပတ်ဝန်းကျင်ထိခိုက်မှုဆန်းစစ်ခြင်းဆိုင်ရာလုပ်ထုံးလုပ်နည်း၊ အမျိုးသားပတ်ဝန်းကျင်ဆိုင်ရာ အရည်အသွေး (ထုတ်လွှတ်မှု) လမ်းညွှန်ချက်များနှင့် စီမံကိန်းနှင့်သက်ဆိုင်သည့် အခြား မူဝါဒ၊ ဥပဒေ၊ နည်းဥပဒေများကို လိုက်နာဆောင်ရွက်ရမည်။

(ခ) စီမံကိန်းဆောင်ရွက်မည့်နည်းစဉ်။ Hoya International Resort Co., Ltd. သည် Hoya Resort (Samoa) Co., Ltd. ၏ အထပ် ၂၄ ထပ်ရှိသော တာဝါအဆောက်အအုံ (၄) ခုအနက် တာဝါအမှတ် (၂) ၏ မြေအောက်ထပ်အပါအဝင် အထပ် (၁၀) ထပ်အား ငှားရမ်းဆောင်ရွက်သော ဟိုတယ်ဝန်ဆောင်မှုလုပ်ငန်းဖြစ်ကြောင်း၊ အခန်းပေါင်း ၁၂၀ ပါဝင်ပြီး Basement (1) နှင့် (2) တို့သည် ကားပါကင်၊ Floor Number 1 သည် ဧည့်ခန်း၊ Floor Number 2 သည် စားသောက်ခန်း/ ရုံးခန်းနှင့် ကားပါကင်၊ Floor Number 3 သည် ရုံးခန်းနှင့် ကားပါကင်၊ Floor Number 4 မှ 10 သည် ဟိုတယ် အခန်းများဖြစ်ကြောင်း ဖော်ပြထားပါသည်။

(ဂ) လေထုအရည်အသွေးစီမံခန့်ခွဲမှု။ အောက်ပါအတိုင်း လိုက်နာဆောင်ရွက်ရမည်-

(၁) စီမံကိန်းတည်ဆောက်ခြင်း/ ပိတ်သိမ်းခြင်းအဆင့်တို့တွင် အောက်ပါအတိုင်း လိုက်နာဆောင်ရွက်ရန်-

- (ကက) ဆောက်လုပ်ရေးလုပ်ငန်းခွင် အနီးတဝိုက်တွင် ရေဖျန်းရန်၊
- (ခခ) ဆောက်လုပ်ရေးပစ္စည်းများ သယ်ယူပို့ဆောင်ချိန်တွင် တာပေါ်လင်စများဖုံးအုပ်၍ သယ်ယူပို့ဆောင်ရန်၊
- (ဂဂ) အလုပ်သမားများအတွက် နှာခေါင်းစည်းများထောက်ပံ့ရန်၊



(ဃဃ)ဆောက်လုပ်ရေးလုပ်ငန်းသုံး မော်တော်ယာဉ်/ စက်ယန္တရားများ အတွက် အရည်အသွေးကောင်းမွန်သော ဒီဇယ်/ ဓာတ်ဆီများကို အသုံးပြုရန်၊

(ငင) ဆောက်လုပ်ရေးလုပ်ငန်းများနှင့် ပြုပြင်ခြင်းလုပ်ငန်းများပြီးဆုံးပါက ပြန်လည်ရှင်းလင်းမှုများဆောင်ရွက်ရန်။

(၂) စီမံကိန်းလည်ပတ်ခြင်းအဆင့်တွင် အောက်ပါအတိုင်း လိုက်နာဆောင်ရွက်ရန်-
(ကက)မီးခိုးထွက်ရှိမှုများသောနေရာတွင် လေဝင်လေထွက်ကောင်းမွန် စေရေး ဆောင်ရွက်ရန်၊

(ခခ) အသုံးပြုစက်ယန္တရားများအား ပုံမှန်စစ်ဆေးမှုများ ပြုလုပ်ရန်၊

(ဂဂ) ဟိုတယ်တွင် လုံလောက်သောမီးခိုးခေါင်းတိုင်များ တပ်ဆင်ရန်၊

(ဃဃ)အလုပ်နေရာသန့်ရှင်းစေရေးအတွက် ဖုန်စုပ်စက်များကို အသုံးပြုရန်နှင့် အသုံးမပြုချိန်တွင် မီးစက်နှင့် စက်ပစ္စည်းကိရိယာများကို ပိတ်ထားရန်၊

(ငင) မီးစက်ထားသည့်နေရာအား သင့်လျော်သော လေဝင်လေထွက် စနစ်များ တပ်ဆင်ထားရန်။

(ဃ) ရေအရည်အသွေးစီမံခန့်ခွဲမှု။ အောက်ပါအတိုင်း လိုက်နာဆောင်ရွက်ရမည်-

(၁) စီမံကိန်းတည်ဆောက်ခြင်း/ ပိတ်သိမ်းခြင်းအဆင့်တို့တွင် အောက်ပါအတိုင်း ဆောင်ရွက်ရန်-

(ကက)ဆောက်လုပ်ရေးအလုပ်သမားများအတွက် လုံလောက်သော သန့်စင် ခန်းများ ဆောက်လုပ်ပေးရန်၊

(ခခ) မိလ္လာများကို မိလ္လာကန်များတွင် စနစ်တကျစုဆောင်းထားရှိပြီး ရန်ကုန်မြို့တော်စည်ပင်သာယာရေးကော်မတီ၏ ဥပဒေနှင့် နည်းလမ်း များအတိုင်း စွန့်ပစ်ရန်။

(၂) စီမံကိန်းလည်ပတ်ခြင်းအဆင့်တွင် အောက်ပါအတိုင်း ဆောင်ရွက်ရန်-

(ကက)မလိုအပ်သော စွန့်ပစ်ရေများထွက်ရှိခြင်းကို ကာကွယ်ရေးအတွက် ဟိုတယ်တွင် ရေထိန်းချုပ်ရေးကိရိယာများ တပ်ဆင်ရန်၊

(ခခ) မိလ္လာပိုက်များ၊ မြေပေါ်စီးဆင်းရေများနှင့် သန့်စင်ထားသည့် စွန့်ပစ် ရေများအတွက် ပိုက်လိုင်းစနစ်ကို ခွဲခြားတပ်ဆင်ရန်၊

(ဂဂ) မိလ္လာများယိုစိမ့်ခြင်းကိုကာကွယ်နိုင်ရေးအတွက် မိလ္လာကန်များကို ပုံမှန်စစ်ဆေးရန်၊



(ဃဃ)မြေအောက်ရေအစားသန့်စင်ထားသော စွန့်ပစ်ရေများကို အပန်းဖြေ လုပ်ငန်းများအတွက် အသုံးပြုရန်။

(င) ဆူညံသံစီမံခန့်ခွဲမှု။ အောက်ပါအတိုင်း လိုက်နာဆောင်ရွက်ရမည်-

(၁) စီမံကိန်းတည်ဆောက်ခြင်း/ ပိတ်သိမ်းခြင်းအဆင့်တို့တွင် အောက်ပါအတိုင်း ဆောင်ရွက်ရန်-

(ကက)ဆူညံသံထွက်ရှိမှုနည်းသော စက်ပစ္စည်းကိရိယာများကိုသာ အသုံးပြုရန်၊

(ခခ) လုပ်ငန်းသုံးမော်တော်ယာဉ်များကို သတ်မှတ်စံနှုန်းများနှင့်အညီ မောင်းနှင်စေရန်၊

(ဂဂ) ဆူညံသံထွက်ရှိသော လုပ်ငန်းခွင်ရှိအလုပ်သမားများအား နားကြပ်များ လုံလောက်စွာ ထောက်ပံ့ပေးရန်၊

(ဃဃ)မော်တော်ယာဉ်များနှင့် စက်ပစ္စည်းများကို ပုံမှန်စနစ်တကျပြုပြင်ရန်၊

(ငင) တုန်ခါမှုများသောနေရာတွင် လုပ်ကိုင်နေသော အလုပ်သမား၏ အလုပ်ချိန်ကို ကန့်သတ်ထားရန်။

(ည) စီမံကိန်းလည်ပတ်ခြင်းအဆင့်တွင် မီးစက်အနီးတွင် အလုပ်လုပ်ရသော ဝန်ထမ်း များအတွက် တစ်ကိုယ်ရေသုံး အကာအကွယ်ပစ္စည်း (PPE) များလုံလောက်စွာ ထောက်ပံ့ပေးရန်နှင့် ဟိုတယ်အနီးတွင် အရှိန်လျှော့မောင်းစေရေး ဆိုင်းဘုတ်များ ထားရှိရန်။

(စ) စွန့်ပစ်ပစ္စည်းစီမံခန့်ခွဲမှု။ အောက်ပါအတိုင်း လိုက်နာဆောင်ရွက်ရမည်-

(၁) စီမံကိန်းတည်ဆောက်ခြင်း/ ပိတ်သိမ်းခြင်းအဆင့်တို့တွင် အောက်ပါအတိုင်း ဆောင်ရွက်ရန်-

(ကက)ဆောက်လုပ်ရေးလုပ်ငန်းခွင်အတွင်း အမှိုက်ခွဲခြားစွန့်ပစ်ရန်နှင့် စွန့်ပစ်အမှိုက်ပုံးများ လုံလောက်စွာထားရှိရန်၊

(ခခ) ယာယီအမှိုက်စွန့်ပစ်နေရာကို ပုံမှန်စစ်ဆေးရန်၊

(ဂဂ) စီမံကိန်းနေရာအတွင်း အမှိုက်များမီးရှို့ခြင်းကို တားမြစ်ရန်၊

(ဃဃ)အလုပ်သမားများအတွက် ကျန်းမာရေးဆိုင်ရာ အသိပေးသင်တန်းများ ပို့ချသင်ကြားပေးရန်။

(ည) စီမံကိန်းလည်ပတ်ခြင်းအဆင့်တွင် အောက်ပါအတိုင်း ဆောင်ရွက်ရန်-

(ကက)အန္တရာယ်ရှိသောစွန့်ပစ်ပစ္စည်းများနှင့် အန္တရာယ်မရှိသောစွန့်ပစ် ပစ္စည်းများအား သတ်မှတ်ထားသောအမှိုက်ပုံးများတွင် ခွဲခြားစွန့်ပစ်ရန်၊



- (ခခ) ပြန်လည်အသုံးပြုနိုင်သည့် စွန့်ပစ်ပစ္စည်းများကို ပြန်လည်အသုံးပြုရန်၊
- (ဂဂ) 3R (လျှော့ချခြင်း၊ ပြန်လည်အသုံးပြုခြင်းနှင့် အသစ်ပြန်လည်ပြုလုပ်အသုံးပြုခြင်း) များကို ဝန်ထမ်းများနားလည်အောင် အသိပညာပေးခြင်းများနှင့် ပတ်ဝန်းကျင်ဆိုင်ရာ သင်တန်းပေးခြင်းများကို ပို့ချသင်ကြားပေးရန်၊

(ဃဃ)အရည်အချင်းပြည့်မီသော စားဖိုမှူးများခန့်ထားရန်နှင့် သက်တမ်းကုန်ဆုံးနေသော အစားအစာများကို နေ့စဉ်စစ်ဆေးနိုင်ရေးအတွက် သီးသန့်ဝန်ထမ်းများကို ပို့ချသင်ကြားပေးရန်။

(ဆ) လုပ်ငန်းခွင်ကျန်းမာရေးနှင့် ဘေးအန္တရာယ်ကင်းရှင်းရေးစီမံခန့်ခွဲမှု။ အောက်ပါအတိုင်း လိုက်နာဆောင်ရွက်ရမည်-

(၁) စီမံကိန်းတည်ဆောက်ခြင်း/ ပိတ်သိမ်းခြင်းအဆင့်တို့တွင် အောက်ပါအတိုင်း ဆောင်ရွက်ရန်-

- (ကက)ဆောက်လုပ်ရေးလုပ်ငန်းခွင်အတွက် အလုပ်သမားအား တစ်ကိုယ်ရေကာကွယ်ရေးပစ္စည်းများ ထောက်ပံ့ပေးရန်၊
- (ခခ) Heat Stoke ဖြစ်ခြင်းမှကာကွယ်နိုင်ရန်အတွက် အလုပ်သမားများအား အလုပ်တာဝန်များကို အလှည့်ကျစနစ်ဖြင့် ဆောင်ရွက်စေရန်၊
- (ဂဂ) ဆောက်လုပ်ရေးဧရိယာတွင် ဆေးသေတ္တာများ လုံလောက်စွာ ထားရှိပြီး မတော်တဆထိခိုက်ဒဏ်ရာရရှိပါက အနီးဆုံးဆေးရုံသို့ ပို့ဆောင်ပေးရန်၊
- (ဃဃ)လုပ်ငန်းခွင်ရှိအလုပ်သမားများအား ပတ်ဝန်းကျင်နှင့် ကျန်းမာရေးဆိုင်ရာ အသိပညာပေးအစီအစဉ်များကို ပို့ချသင်ကြားပေးရန်။

(၂) စီမံကိန်းလည်ပတ်ခြင်းအဆင့်တွင် အောက်ပါအတိုင်း ဆောင်ရွက်ရန်-

- (ကက)ကောင်းမွန်သော လုပ်ငန်းခွင်အလေ့အကျင့်၊ ဘေးအန္တရာယ်ကင်းရှင်းရေး အလေ့အကျင့်ကောင်းနှင့် ပတ်ဝန်းကျင်ထိန်းသိမ်းရေးအလေ့အကျင့် ကောင်းများရရှိနိုင်ရေးအတွက် အလုပ်သမားများအား အသိပညာပေးခြင်းနှင့် လေ့ကျင့်ပေးခြင်းများ ဆောင်ရွက်ပေးရန်၊
- (ခခ) အန္တရာယ်ရှိသော ပစ္စည်းများကိုင်တွယ်ရာတွင် မျက်စိအကာအကွယ်နှင့် ယိုစိမ့်မှုမရှိသော လက်အိတ်များကဲ့သို့သော တစ်ကိုယ်ရေကာကွယ်ရေးပစ္စည်းများ ထောက်ပံ့ပေးရန်၊
- (ဂဂ) ဝန်ထမ်းများအတွက် နှစ်စဉ်ဆေးစစ်မှုများပြုလုပ်ပေးရန်။



(ဇ) မီးဘေးအန္တရာယ်ကင်းရှင်းရေးစီမံခန့်ခွဲမှု။ အောက်ပါအတိုင်း လိုက်နာဆောင်ရွက်ရမည်-

- (၁) အရေးပေါ်တုံ့ပြန်ရေးအဖွဲ့ကို ဖွဲ့စည်းထားပြီး အရေးပေါ်တုံ့ပြန်ရေးအဖွဲ့ကို မီးဘေးကြိုတင်ကာကွယ်ရေး၊ မီးသတ်ပစ္စည်းများအသုံးပြုမှု၊ ရှေးဦးသူနာပြုစုခြင်းနှင့် အရေးပေါ်ဆေးဘက်ဆိုင်ရာ/ ကာကွယ်ရေးဆိုင်ရာ လေ့ကျင့်မှုများသင်ကြားပို့ချပေးရန်၊
- (၂) အရေးပေါ်အခြေအနေ တုံ့ပြန်ရေးနှင့် လုပ်ထုံးလုပ်နည်းများအတွက် အစီအစဉ်များ ရေးဆွဲထားရန်၊
- (၃) မီးသတ်ပစ္စည်းများနှင့် လုံလောက်သော တစ်ကိုယ်ရေကာကွယ်ရေးပစ္စည်းများအား ထောက်ပံ့ပေးရန်၊
- (၄) မြန်မာနိုင်ငံရဲတပ်ဖွဲ့၊ လူနာတင်ယာဉ်ဝန်ဆောင်မှု၊ ဆေးရုံနှင့် မီးသတ်တပ်ဖွဲ့တို့၏ ဖုန်းနံပါတ်နှင့် လိပ်စာများပါဝင်သည့်ဆိုင်းဘုတ်အား မြင်သာသည့်နေရာတွင် ထားရှိရန်။

(ဈ) သဘာဝဘေးအန္တရာယ်ကင်းရှင်းရေးစီမံခန့်ခွဲမှု။ မုတ်သုံရာသီတွင် ရေကြီးရေလျှံခြင်းကို ကာကွယ်ရန် စီမံကိန်းနေရာကိုမြှင့်ထားရန်၊ သင့်လျော်သော ရေနုတ်မြောင်းစနစ် စီမံဆောင်ရွက်ရန်နှင့် အရေးပေါ်တုံ့ပြန်ရေးအဖွဲ့ကို ဖွဲ့စည်းထားရှိပြီး သင်တန်းများ ပို့ချပေးခြင်းတို့ကို ဆောင်ရွက်ရန်။

(ည) လုပ်ငန်းလည်ပတ်/ပိတ်သိမ်းခြင်းအဆင့်စောင့်ကြပ်ကြည့်ရှုမည့်အစီအစဉ်။ အောက်ပါအတိုင်း လိုက်နာဆောင်ရွက်ရမည်-

- (၁) လေအရည်အသွေးအား စီမံကိန်း၏ (16° 50' 56.47" N 96° 7' 29.26" E) နှင့် မီးခိုးခေါင်တိုင် (16° 50' 55.60" N 96° 7' 26.90" E) တို့၌ SO₂, NO₂, CO₂, CH₄, O₃, PM, VOCs, CO စသည့် parameter များကို တစ်နှစ်လျှင် (၂) ကြိမ် တိုင်းတာပြီး ရန်ပုံငွေအနေဖြင့် တစ်နှစ်လျှင် (၂,၃၀၀,၀၀၀) ကျပ်ခန့် လျာထားသုံးစွဲရန်၊
- (၂) ဆူညံသံအား ဆောက်လုပ်ရေးလုပ်ငန်းခွင် (16° 50' 56.36" N 96° 7' 29.29" E) ၌ ဆူညံသံအား လျှော့ချရန် တစ်နှစ်လျှင် (၂) ကြိမ် တိုင်းတာပြီး ရန်ပုံငွေအနေဖြင့် တစ်နှစ်လျှင် (၁,၀၀၀,၀၀၀) ကျပ်ခန့် လျာထားသုံးစွဲရန်၊
- (၃) တုန်ခါမှုအား ဆောက်လုပ်ရေးလုပ်ငန်းခွင် (16° 50' 56.52" N 96° 7' 29.11" E) ၌ ဆူညံသံအား လျှော့ချရန် တစ်နှစ်လျှင် (၂) ကြိမ် တိုင်းတာပြီး ရန်ပုံငွေအနေဖြင့် တစ်နှစ်လျှင် (၁,၀၀၀,၀၀၀) ကျပ်ခန့် လျာထားသုံးစွဲရန်၊

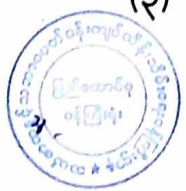

- (၄) စွန့်ပစ်ပစ္စည်းအား ယာယီအမှိုက်စွန့်ပစ်နေရာတွင် အပတ်စဉ် စောင့်ကြပ်ကြည့်ရှုသွားမည်ဖြစ်ပြီး ရန်ပုံငွေအနေဖြင့် တစ်နှစ်လျှင် (၅၀၀,၀၀၀) ကျပ်ခန့် လျာထားသုံးစွဲရန်၊
- (၅) ရေအရည်အသွေးအား စီမံကိန်း၏ စွန့်ပစ်သည့်နေရာ (16° 50' 53.87" N 96° 7' 26.70" E) ၌ BOD5, COD, Oil and Grease, pH, Total Coliform Bacteria, Total Nitrogen, Total Phosphorus and Total Suspended Solid စသည့် parameter များကို တစ်နှစ်လျှင် (၂) ကြိမ် တိုင်းတာပြီး ရန်ပုံငွေအနေဖြင့် တစ်နှစ်လျှင် (၅၀၀,၀၀၀) ကျပ်ခန့် လျာထားသုံးစွဲရန်၊
- (၆) လုပ်ငန်းခွင်ကျန်းမာရေးနှင့်ဘေးအန္တရာယ်ကင်းရှင်းရေးအား ဟိုတယ်ရှိ အလုပ်လုပ်နေသည့်နေရာများတွင် လစဉ်စောင့်ကြပ်ကြည့်ရှုမည်ဖြစ်ပြီး ရန်ပုံငွေအနေဖြင့် တစ်နှစ်လျှင် (၅၀၀,၀၀၀) ကျပ်ခန့် လျာထားသုံးစွဲရန်။
- (ဇ) အများပြည်သူနှင့်တိုင်ပင်ဆွေးနွေးခြင်း။ အများပြည်သူနှင့် တိုင်ပင်ဆွေးနွေးခြင်း အစီအစဉ်အား ၃-၁၀-၂၀၁၉ ရက်နေ့တွင် လှိုင်မြို့နယ်၊ မီးသတ်ဦးစီးဌာနခန်းမ၊ ရန်ကုန်-အင်းစိန်လမ်း၊ ရန်ကုန်တိုင်းဒေသကြီးတွင် ကျင်းပပြုလုပ်ခဲ့ပြီး အစည်းအဝေးသို့ အစိုးရဌာနဆိုင်ရာ တာဝန်ရှိသူများနှင့် စီမံကိန်းအနီးရှိ ဒေသခံပြည်သူများ စုစုပေါင်း (၂၅) ဦး တက်ရောက်ခဲ့ပြီး လူမှုရေးဆိုင်ရာ တာဝန်သိလုပ်ငန်းများ (CSR) အတွက် နှစ်စဉ်အမြတ်ငွေ၏ (၂) ရာခိုင်နှုန်းအား ဝန်ထမ်းများနှင့် ဒေသခံပြည်သူများ အပေါ် ကူညီပံ့ပိုးမှုများအတွက် သုံးစွဲသွားရန်နှင့် သုံးစွဲရန်မလုံလောက်ပါက ဖြည့်စွက်ဆောင်ရွက်ရမည်။
- (ဈ) တာဝန်ယူဆောင်ရွက်မည့်အဖွဲ့အစည်းများ။ ပတ်ဝန်းကျင်စီမံခန့်ခွဲမှုအစီအစဉ်၊ စောင့်ကြပ်ကြည့်ရှုခြင်းအစီအစဉ်တို့အတွက် ပတ်ဝန်းကျင်စီမံခန့်ခွဲမှုအစီအစဉ်၌ ဖော်ပြထားသည့်အတိုင်း ဖွဲ့စည်းဆောင်ရွက်ရမည်။
- (ည) လျာထားအသုံးစရိတ်။ ပတ်ဝန်းကျင်စီမံခန့်ခွဲမှုအစီအစဉ်အတွက် အသုံးပြုမည့် လျာထားအသုံးစရိတ်အား လျာထားအသုံးစရိတ်အား လုပ်ငန်း တည်ဆောက်ခြင်းနှင့် ပိတ်သိမ်းခြင်းကာလများအတွက် တစ်နှစ်လျှင် (၁,၆၀၀,၀၀၀) ကျပ်၊ လုပ်ငန်း လည်ပတ်ခြင်းကာလအတွက် တစ်နှစ်လျှင် (၁,၇၀၀,၀၀၀) ကျပ်၊ ဒေသတွင်း ဖွံ့ဖြိုးရေးလုပ်ငန်းများအတွက် နှစ်စဉ်အမြတ် ၂% သုံးစွဲရမည်။

ပတ်ဝန်းကျင်နှင့်လူမှုရေးစီမံခန့်ခွဲမှုဆိုင်ရာလိုက်နာဆောင်ရွက်ရမည့် စည်းကမ်းသတ်မှတ်ချက်များ စီမံကိန်းအဆိုပြုသူသည် အထက်အပိုဒ် (၆) တွင် ဖော်ပြထားသော ကနဦးပတ်ဝန်းကျင်



ဆန်းစစ်ခြင်းအစီရင်ခံစာအရ အကောင်အထည်ဖော်ဆောင်ရွက်ရမည့် ကတိကဝတ်များအပြင် အောက်ဖော်ပြပါ စည်းကမ်းချက်များ၊ သတ်မှတ်ချက်များကိုလည်း အပြည့်အဝလိုက်နာဆောင်ရွက် ရမည်-

(က) မူဝါဒ၊ ဥပဒေ၊ မဟာဗျူဟာနှင့် ပင်မလုပ်ငန်းအစီအစဉ်ပါ စည်းကမ်းသတ်မှတ်ချက်များ။ အမျိုးသားပတ်ဝန်းကျင်ရေးရာမူဝါဒ၊ မြန်မာနိုင်ငံရာသီဥတုပြောင်းလဲမှုဆိုင်ရာ မူဝါဒ၊ မြန်မာနိုင်ငံရာသီဥတုပြောင်းလဲမှုဆိုင်ရာ မဟာဗျူဟာ၊ မြန်မာနိုင်ငံရာသီဥတုပြောင်းလဲမှု ဆိုင်ရာ ပင်မလုပ်ငန်းစဉ် (၂၀၁၈ - ၂၀၃၀) မြန်မာနိုင်ငံအမျိုးသား အဆင့်စွန့်ပစ် ပစ္စည်းစီမံခန့်ခွဲမှုမဟာဗျူဟာနှင့် ပင်မလုပ်ငန်းအစီအစဉ် (၂၀၂၀)တို့နှင့် စပ်လျဉ်း၍ အောက်ပါအတိုင်း လိုက်နာဆောင်ရွက်ရမည်-

(၁) မြန်မာနိုင်ငံရာသီဥတုပြောင်းလဲမှုဆိုင်ရာမူဝါဒ၊ မြန်မာနိုင်ငံရာသီဥတုပြောင်းလဲမှု ဆိုင်ရာ မဟာဗျူဟာ၊ မြန်မာနိုင်ငံရာသီဥတု ပြောင်းလဲမှုဆိုင်ရာ ပင်မလုပ်ငန်း အစီအစဉ်နှင့်အညီ ရာသီဥတုပြောင်းလဲမှု လျှော့ချရေးနှင့် လိုက်လျောညီထွေ ဖြစ်စေရေးအတွက် ထုတ်လုပ်မှုလုပ်ငန်းစဉ်များ ဆောင်ရွက်ရာတွင် ရေရှည် တည်တံ့သော၊ ကာဗွန်ထုတ်လွှတ်မှု လျော့ကျစေသော၊ ဖန်လုံအိမ်ဓာတ်ငွေ့ ထုတ်လွှတ်မှုလျော့ကျစေသော ထုတ်လုပ်မှုနည်းပညာများ၊ ဖန်လုံအိမ် ဓာတ်ငွေ့ထွက်ရှိနိုင်သော ရုပ်ကြွင်းလောင်စာသုံးစွဲမှုကို ယာဉ်၊ ယန္တရား အမျိုးအစားအလိုက် လစဉ်သုံးစွဲမှုခန့်မှန်းချက် ထည့်သွင်းပြုစုရန်၊ GHGs အထူးသဖြင့် CO₂ စုပုံယူဖယ်ထုတ်နိုင်မည့် သစ်တောထိန်းသိမ်းကာကွယ်ခြင်း၊ သစ်ပင်စိုက်ပျိုးခြင်း အစီအစဉ်များ ရေးဆွဲပြုစုဆောင်ရွက်ရန်၊ ရာသီဥတု ပြောင်းလဲမှုကြောင့် ဖြစ်ပေါ်လာနိုင်သည့် ရေကြီးခြင်း၊ မြေပြိုခြင်း၊ ငလျင် လှုပ်ခြင်းကဲ့သို့သော သဘာဝဘေးအန္တရာယ်များမှ ကာကွယ်ရေး၊ ပျက်စီး ဆုံးရှုံးမှုလျော့ချနိုင်ရေးအတွက် အစီအမံများရေးဆွဲ၍ ကြိုတင်ပြင်ဆင် ဆောင်ရွက်ရမည်။

(၂) စီမံကိန်းဆောင်ရွက်ခြင်းကြောင့် ပတ်ဝန်းကျင်ကို ခြိမ်းခြောက်နေသည့် ပြုမှု လုပ်ဆောင်ချက်များကို ရှောင်ရှားခြင်း၊ တားမြစ်ခြင်းနှင့် ထိန်းချုပ်ခြင်းဖြင့် ပတ်ဝန်းကျင်ပျက်စီးမှုများမဖြစ်မီ ကာကွယ်တားဆီးရန် သို့မဟုတ် အနည်းဆုံး ဖြစ်စေရန် ကြိုတင်ပြင်ဆင်ဆောင်ရွက်ထားရန်။

(၃) ရာသီဥတုပြောင်းလဲမှု လျော့ချရေးနှင့် လိုက်လျောညီထွေဖြစ်စေရေးအတွက် ရေရှည်တည်တံ့သော သဘာဝသယံဇာတ စီမံအုပ်ချုပ်ခြင်း၊ ဇီဝမျိုးစုံမျိုးကွဲ များနှင့် သဘာဝဂေဟစနစ်များကို ထိန်းသိမ်းကာကွယ်ခြင်းနှင့် ပြန်လည်ပြုစု ပျိုးထောင်ခြင်းတို့ကို မြှင့်တင်ဆောင်ရွက်ရန်။



- (၄) လတ်တလောနှင့် ရေရှည်တွင် ဖြစ်ပေါ်လာနိုင်သည့် ရာသီဥတုပြောင်းလဲမှု၏ သက်ရောက်မှုများမှ ကြိုတင်ကာကွယ်ရေး၊ ပြန်လည်ထူထောင်ရေးနှင့် လူမှု ကာကွယ်စောင့်ရှောက်ရေးတို့ကို ခိုင်မာအားကောင်းစေမည့် လုပ်ငန်းစဉ်များ ဆောင်ရွက်ထားရှိရန်၊
- (၅) ရာသီဥတုကြောင့် ဖြစ်ပေါ်လာနိုင်မည့် ဘေးအန္တရာယ်များအတွက် ကြိုတင် ပြင်ဆင်ရန်နှင့် ပြန်လည်ထူထောင်လာနိုင်စေရန် အရင်းအမြစ်များစုစည်းခြင်း နှင့်ခွဲဝေသုံးစွဲခြင်းတို့ဖြင့် ဘဏ္ဍာရေးလုပ်ငန်းလည်ပတ်မှုကို မြှင့်တင်ပေး နိုင်ရေးအတွက် အရပ်ဘက်လူ့အဖွဲ့အစည်းများနှင့် ပေါင်းစပ်ဆောင်ရွက်ရန်၊
- (၆) အဆိုပြုစီမံကိန်းတည်ရှိရာနေရာသည် ရေကြီးရေလျှံမှုများ ဖြစ်ပွားလေ့ရှိသည့် ဒေသတွင် တည်ရှိခြင်းကြောင့် ရာသီဥတုပြောင်းလဲမှုဆိုင်ရာ ကိစ္စရပ်များကို သိရှိနားလည်ပြီး ဖြစ်ပေါ်နိုင်သည့် ဘေးအန္တရာယ်အလားအလာနှင့် သက်ရောက် မှုများကို တုံ့ပြန်နိုင်ရေး ကြိုတင်ပြင်ဆင်ဆောင်ရွက်ထားရှိရန်၊
- (၇) စီမံကိန်းဆောင်ရွက်ခြင်းကြောင့် မှန်လုံအိမ်ဓာတ်ငွေ့ထုတ်လွှတ်မှု ပိုမိုများပြား လာမည်ဖြစ်၍ ပတ်ဝန်းကျင်ပျက်စီးမှုများမဖြစ်မီ ကာကွယ်တားဆီးရန် သို့မဟုတ် အနည်းဆုံးဖြစ်စေရန် ကြိုတင်ပြင်ဆင်ဆောင်ရွက်ထားရန်၊
- (၈) ရာသီဥတုဒဏ်ခံနိုင်ရည်ရှိပြီး ရေရှည်တည်တံ့သော ကာဗွန်ထုတ်လုပ်မှု နည်းသည့် အစိမ်းရောင်နည်းလမ်းများ၊ နည်းပညာများနှင့် အလေ့အကျင့် များကို ပိုမိုဦးစားပေး ဆောင်ရွက်ရန်၊
- (၉) စွန့်ပစ်ပစ္စည်းစီမံခန့်ခွဲမှုနှင့်စပ်လျဉ်း၍ အောက်ပါအတိုင်း ဆောင်ရွက်ရန်-
 - (ကက) စီမံကိန်းမှထွက်ရှိလာမည့် စွန့်ပစ်အမှိုက်များအား ချောင်းရေ၊ မြစ်ရေ များအတွင်း တိုက်ရိုက်စွန့်ပစ်ခြင်းမပြုဘဲ သက်ဆိုင်ရာက စွန့်ပစ်ပစ္စည်း စုပုံစွန့်ပစ်ရန် သတ်မှတ်ထားသောနေရာများတွင် ဘေးအန္တရာယ် ကင်းစွာစွန့်ပစ်ရန်၊
 - (ခခ) လုပ်ငန်းလည်ပတ်သည့်ကာလတွင် လုပ်ငန်းခွင်မှ ထွက်ရှိလာမည့် ဘေးအန္တရာယ်ရှိသော စွန့်ပစ်ပစ္စည်းများအား ဘေးကင်းစွာစွန့်ပစ် နိုင်ရေး အမျိုးအစားခွဲခြားခြင်းနှင့် စီမံခန့်ခွဲခြင်းလုပ်ငန်းများ ဆောင်ရွက်ရန်၊
 - (ဂဂ) စွန့်ပစ်ပစ္စည်းများအား သိမ်းဆည်းခြင်း၊ သယ်ယူပို့ဆောင်ခြင်း၊ စွန့်ပစ် ခြင်းတို့နှင့်ပတ်သက်၍ ပြန့်ကျဲထွက်ကျမှု၊ အနံ့အသက်ဆိုးများ ထွက်ရှိမှု၊ ဆူညံမှု၊ တုန်ခါမှုတို့ မရှိစေရေး လိုက်နာဆောင်ရွက်ရန်၊



(ဃဃ)စီမံကိန်းမှ ထွက်ရှိသော စွန့်ပစ်ပစ္စည်းနှင့် ဘေးအန္တရာယ်ရှိ စွန့်ပစ်ပစ္စည်းများ စီမံဆောင်ရွက်ထားရှိမှုကို စောင့်ကြပ်ကြည့်ရှုစစ်ဆေးနိုင်ရေးအတွက် စွန့်ပစ်ပစ္စည်းဆိုင်ရာမှတ်တမ်းပုံစံထားရှိဆောင်ရွက်ရန်၊

(ငင) စီမံကိန်းမှထွက်ရှိလာမည့် ဘေးအန္တရာယ်ရှိသော စွန့်ပစ်ပစ္စည်းများအား ဘေးကင်းစွာစွန့်ပစ်နိုင်ရေး အမျိုးအစားခွဲခြားခြင်းနှင့် စီမံခန့်ခွဲခြင်းလုပ်ငန်းများ ဆောင်ရွက်ရန်၊

(စစ) စီမံကိန်းမှ ထွက်ရှိလာမည့် စွန့်ပစ်ပစ္စည်းများနှင့်ပတ်သက်၍ ထွက်ရှိမှု လျှော့ချခြင်း၊ ပြန်လည်သုံးစွဲခြင်း၊ ပြန်လည်ပြုပြင်ထုတ်လုပ်ခြင်းဖြင့် စွန့်ပစ်ပစ္စည်း ထွက်ရှိမှုများကို ကာကွယ်ဆောင်ရွက်ရန်၊

(ဆဆ)စီမံကိန်းမှထွက်ရှိလာမည့် စွန့်ပစ်ပစ္စည်းများစီမံခန့်ခွဲမှုအတွက် အစဉ်လည်ပတ်နေသည့် ရန်ပုံငွေထားရှိ ဆောင်ရွက်ရန်၊

(ဇဇ) သန့်ရှင်းသောဟိုတယ်အဖြစ် တည်ဆောက်ခြင်းအားဖြင့် ကမ္ဘာလှည့်ခရီးသည်များအား ဆွဲဆောင်နိုင်စေရေး ပြည့်စုံကောင်းမွန်သော စွန့်ပစ်ပစ္စည်းစီမံခန့်ခွဲမှုများကို ဆောင်ရွက်ရန်၊

(ခ) စံချိန်စံညွှန်းစည်းကမ်းသတ်မှတ်ချက်များ။ စံချိန်စံညွှန်းသတ်မှတ်ချက်များနှင့် စပ်လျဉ်း၍ အောက်ပါအတိုင်း လိုက်နာဆောင်ရွက်ရမည်-

(၁) လေအရည်အသွေး၊ ဆူညံသံ၊ အလုပ်စခန်းများ၊ မိလ္လာစနစ်များ၊ အိမ်တွင်း ရေဆိုးများနှင့် စပ်လျဉ်း၍ အမျိုးသားပတ်ဝန်းကျင်ဆိုင်ရာ အရည်အသွေး (ထုတ်လွှတ်မှု) လမ်းညွှန်ချက်၊ အထွေထွေလမ်းညွှန်ချက်ပါ သတ်မှတ်ချက်နှင့် အညီ လိုက်နာဆောင်ရွက်ရမည်။

(၂) ဆူညံသံအတွက် စီမံကိန်းဧရိယာပြင်ပရှိ အနီးဆုံးလက်ခံသည့်နေရာတွင် အခြေခံအဆင့်မှ အများဆုံးမြင့်တက်မှု ၃ dBA ထက် မကျော်လွန်စေရေး လိုက်နာ ဆောင်ရွက်ရမည်။

(၃) စွန့်ပစ်ရေအရည်အသွေးနှင့် စပ်လျဉ်း၍ အမျိုးသားပတ်ဝန်းကျင်ဆိုင်ရာ အရည်အသွေး (ထုတ်လွှတ်မှု) လမ်းညွှန်ချက် အပိုဒ် ၂.၆.၄ ပါ Parameter များ တိုင်းတာ၍ သတ်မှတ်ချက်နှင့်အညီ သန့်စင်ပြီးမှ စွန့်ထုတ်မည် လိုက်နာ ဆောင်ရွက်ရမည်။

(ဂ) ဇီဝမျိုးစုံမျိုးကွဲစီမံခန့်ခွဲရေးဆိုင်ရာစည်းကမ်းချက်များ။ ဇီဝမျိုးစုံမျိုးကွဲများစီမံခန့်ခွဲရေးဆိုင်ရာ စည်းကမ်းချက်များနှင့်စပ်လျဉ်း၍ တားမြစ်ထားသည့် ဇီဝမျိုးစုံမျိုးကွဲ



များအား ရောင်းချခြင်းမပြုလုပ်ရန်၊ အရိပ်ရရှိရေးနှင့်စီမံလမ်းစဉ်ပြည်ရေးအတွက် အပင်နှင့်ပန်း အလှပင်များ စိုက်ပျိုးရာတွင် ဒေသ၏ဂေဟစနစ်ကို အထောက်အပံ့ ပေးနိုင်သည့် ဒေသမျိုးရင်းပင်များကို ရွေးချယ်စိုက်ပျိုးရမည်။

(ဃ) ကျန်းမာရေးနှင့်လုပ်ငန်းခွင်ဘေးအန္တရာယ်ကင်းရှင်းရေးဆိုင်ရာ စည်းကမ်းချက်များ။ ကျန်းမာရေးနှင့် လုပ်ငန်းခွင်ဘေးအန္တရာယ်ကင်းရှင်းရေးဆိုင်ရာ စည်းကမ်းချက်များ နှင့်စပ်လျဉ်း၍ အောက်ပါအတိုင်း လိုက်နာဆောင်ရွက်ရမည်-

(၁) စီမံကိန်းလုပ်ငန်းကြောင့် ထိခိုက်ခံစားရမည့် ဒေသခံများအတွက် ပညာရေး၊ ကျန်းမာရေးစောင့်ရှောက်မှု၊ အခြေခံအဆောက်အအုံ ဖွံ့ဖြိုးတိုးတက်ရေး၊ အလုပ်အကိုင်ခန့်ထားခြင်း၊ ရေရှည်လူမှုစီးပွားရေးဖွံ့ဖြိုးတိုးတက်စေရေးတို့ကို ဆောင်ရွက်ပေးရန်နှင့် ဝန်ထမ်းများ၏ ကျန်းမာရေးနှင့်ဘေးအန္တရာယ် ကင်းရှင်း ရေးတို့ကို ဆောင်ရွက်ရန်၊

(၂) ကျန်းမာရေးနှင့် လုပ်ငန်းခွင်ဘေးအန္တရာယ်ကင်းရှင်းစေရေးအတွက် သတ်မှတ် ထားသည့် ဥပဒေ၊ နည်းဥပဒေများ၊ လုပ်ထုံးလုပ်နည်းနှင့် လမ်းညွှန်ချက်များ နှင့်အညီ လိုက်နာဆောင်ရွက်ရန်။

(င) ဒေသခံများနှင့် တိုင်ပင်ဆွေးနွေးခြင်းဆိုင်ရာ စည်းကမ်းချက်များ။ စီမံကိန်း အဆိုပြုသူသည် ဒေသခံများနှင့် တိုင်ပင်ဆွေးနွေးရေးလုပ်ငန်းစဉ်များနှင့် စပ်လျဉ်း၍ အောက်ပါ အချက်များကို လိုက်နာဆောင်ရွက်ရမည်-

(၁) ဘေးအန္တရာယ်ရှိလုပ်ငန်းများအပါအဝင် တည်ဆောက်ရေး လုပ်ငန်းများနှင့် ဆောင်ရွက်မည့်လုပ်ငန်းများကို ဒေသခံပြည်သူများသို့ ကြိုတင်အသိပေးရန်၊

(၂) ဒေသခံပြည်သူများ၊ ဆက်စပ်ပတ်သက်သူများနှင့် စီမံကိန်းအကောင်အထည် ဖော်သည့် ကာလတစ်လျှောက် စဉ်ဆက်မပြတ်တွေ့ဆုံဆွေးနွေးပြီး ၎င်းတို့၏ အကြံပြုချက်နှင့် လိုလားချက်များအား အလေးထားပေါင်းစပ် ဆောင်ရွက်ရန်၊

(၃) ဒေသခံပြည်သူများ၊ ဆက်စပ်ပတ်သက်သူများနှင့် တိုင်ပင်ဆွေးနွေးခြင်း၊ ပူးပေါင်းပါဝင်စေခြင်း၊ နစ်နာမှုဖြေရှင်းရေး လုပ်ငန်းစဉ်များကို လုပ်ငန်း ဆောင်ရွက်နေစဉ်အတွင်း အကောင်အထည်ဖော်ဆောင်ရွက်သွားရန်။

(စ) လုပ်ငန်းပိတ်သိမ်းခြင်းဆိုင်ရာ စည်းကမ်းချက်များ။ လုပ်ငန်းပိတ်သိမ်းခြင်းနှင့် စပ်လျဉ်း၍ အောက်ပါအတိုင်း လိုက်နာဆောင်ရွက်ရမည် -

(၁) စီမံကိန်းသက်တမ်းကုန်ဆုံး၍ ပိတ်သိမ်းခြင်း သို့မဟုတ် မမျှော်လင့်သော ကိစ္စ ရပ်များကြောင့် ရပ်ဆိုင်းရခြင်းတို့ဖြစ်ပါက စီမံကိန်းဧရိယာအတွင်း တည်ဆောက်



ထားသည့် အဆောက်အဦများကို ပတ်ဝန်းကျင်ထိခိုက်မှုမရှိစေရေး စီမံဆောင်ရွက်ထားရှိရန်၊

(၂) ဝန်ထမ်းများအား နစ်နာကြေးပေးချေခြင်း၊ သင့်လျော်သည့်လုပ်ငန်းသို့ လွှဲပြောင်းတာဝန်ထမ်းဆောင်စေခြင်းတို့ကို တာဝန်ယူကြီးကြပ် ဆောင်ရွက်ရန်။

(ဆ) အစီရင်ခံတင်ပြခြင်းဆိုင်ရာစည်းကမ်းသတ်မှတ်ချက်များ။ ပတ်ဝန်းကျင်နှင့် လူမှုရေးဆိုင်ရာ စီမံခန့်ခွဲမှုအစီအစဉ်များ၊ စောင့်ကြပ်ကြည့်ရှုရေးအစီအစဉ်များ အကောင်အထည်ဖော် ဆောင်ရွက်ခြင်းနှင့်စပ်လျဉ်း၍ အောက်ပါကိစ္စရပ်များဖြစ်ပွားပါက ဝန်ကြီးဌာနသို့ နှောင့်နှေးမှုမရှိစေဘဲ အစီရင်ခံတင်ပြရမည်-

(၁) ပစ္စည်းကိရိယာများ သို့မဟုတ် နည်းစနစ်များ မှားယွင်းအလုပ်လုပ်ခြင်း၊ ပျက်စီး ခြင်း သို့မဟုတ် အလုပ်မလုပ်တော့ခြင်း၊

(၂) သိသာထင်ရှားသော ညစ်ညမ်းမှုဖြစ်ပေါ်စေခဲ့သော သို့မဟုတ် ဖြစ်ပေါ်နေစေသော သို့မဟုတ် ဖြစ်ပေါ်စေနိုင်သော မတော်တဆမှုတစ်ခု ဖြစ်ပွားခြင်း သို့မဟုတ် ထုတ်လွှတ်မှုကန့်သတ်တန်ဖိုးဖြင့် ထိန်းချုပ်ထားခြင်းမရှိသည့် အရာဝတ္ထုတစ်ခု ထုတ်လွှတ်ခြင်း၊

(၃) သတ်မှတ်ဖော်ပြထားသည့် ကန့်သတ်တန်ဖိုး တစ်ခုခုကို ကျော်လွန်ခြင်း၊

(၄) ပတ်ဝန်းကျင်နှင့် သက်ရှိတို့၏ ကျန်းမာရေးတို့အပေါ် သိသာထင်ရှားသော ဆိုးကျိုးသက်ရောက်မှုများ ဖြစ်ပေါ်ခြင်း၊

(၅) စီမံကိန်းအဆိုပြုသူသည် ယင်း၏တာဝန်များပျက်ကွက်မှု သို့မဟုတ် အခြားလုပ်ငန်းများဆောင်ရွက်ရန် ပျက်ကွက်မှု သို့မဟုတ် ပတ်ဝန်းကျင်ထိန်းသိမ်းရေးဆိုင်ရာ လိုက်နာဆောင်ရွက်မှု သက်သေခံလက်မှတ်နှင့် ပတ်ဝန်းကျင်စီမံခန့်ခွဲမှုအစီအစဉ်ပါအတိုင်း လိုက်နာဆောင်ရွက်ရန် ပျက်ကွက်မှုများကို ဖြစ်နိုင်သမျှ ဆောလျင်စွာ ဝန်ကြီးဌာနသို့ စာဖြင့်အသိပေး တင်ပြရမည်။ ပျက်ကွက်မှုတစ်ရပ်ရပ်ကြောင့် အန္တရာယ်ဖြစ်စေနိုင်သော ပတ်ဝန်းကျင်အပေါ် သက်ရောက်မှုဖြစ်လာနိုင်သည့် အကြောင်းကိစ္စရပ် သို့မဟုတ် ဝန်ကြီးဌာနက အမြန်သိရှိရန်လိုအပ်သည့် အကြောင်းကိစ္စရပ်ကို (၂၄)နာရီ အတွင်းလည်းကောင်း၊ အခြားအကြောင်းကိစ္စရပ်များအားလုံးတွင် စီမံကိန်းအဆိုပြုသူက ယင်းဖြစ်စဉ်ဖြစ်ရပ်ကို စတင်သိရှိသည့်အချိန်မှ (၇) ရက်အတွင်းလည်းကောင်း ဝန်ကြီးဌာနသို့ အသိပေးတင်ပြရမည်။



(၆) စီမံကိန်း၏အရွယ်အစား၊ နယ်ပယ်အတိုင်းအတာ၊ တည်နေရာ၊ အခင်းအကျင်း၊ နည်းပညာ၊ ကြိုတင်မျှော်မှန်းနိုင်သော ဆိုးကျိုးသက်ရောက်မှုကြောင့် ဖြစ်လာ သည့်အန္တရာယ်၊ ထုတ်လုပ်မှုနည်းလမ်း သို့မဟုတ် ညစ်ညမ်းမှုတို့ကို တားဆီးရန် သို့မဟုတ် လျော့ချရန် ဆောင်ရွက်မှုတို့တွင် အဓိကပြောင်းလဲခြင်း သို့မဟုတ် တိုးချဲ့ခြင်း သို့မဟုတ် ဒုတိယတိုးချဲ့ဆောင်ရွက်ရန် အဆိုပြုခြင်းဖြစ်ပါက စီမံကိန်းအဆိုပြုသူသည် သတ်မှတ်ထားသော အချိန်ဇယားအတွင်း ပြောင်းလဲ မှုများ၏ သတင်းအချက်အလက်များနှင့်အတူ ဝန်ကြီးဌာနသို့ တင်ပြရမည်။

(၇) စီမံကိန်းဧရိယာအတွင်းတွင် မမျှော်လင့်သော ဘေးအန္တရာယ်များကြောင့် လည်းကောင်း၊ ပတ်ဝန်းကျင်နှင့်လူမှုရေးအခြေအနေ ပြောင်းလဲမှုများကြောင့် လည်းကောင်း၊ ဖြစ်ပေါ်လာနိုင်သည့် ထိခိုက်မှုများအပေါ်မူတည်၍ သက်ဆိုင်ရာ ကဏ္ဍအလိုက် စီမံခန့်ခွဲမှုအစီအစဉ်များအား ဝန်ကြီးဌာနသို့ ပြန်လည်တင်ပြ ရမည်။

(၈) စောင့်ကြပ်ကြည့်ရှုမှုအစီရင်ခံစာ တင်ပြရာတွင် အောက်ပါအချက်များ ပြည့်စုံစွာ တင်ပြရမည်-

(ကက) စည်းကမ်းချက်များအားလုံးကို လိုက်နာကြောင်း သက်သေခံစာရွက် စာတမ်းအထောက်အထားများ၊

(ခခ) ပတ်ဝန်းကျင်စီမံခန့်ခွဲမှုအစီအစဉ် အကောင်အထည်ဖော်မှုအတွက် တင်ပြထားသည့် အကောင်အထည်ဖော်မှု ဇယားအတိုင်း ဆောင်ရွက် ရာတွင် အစီရင်ခံသည့် အချိန်အထိတိုးတက်မှု၊

(ဂဂ) ပတ်ဝန်းကျင်စီမံခန့်ခွဲမှုအစီအစဉ်အား အကောင်အထည်ဖော်ရာတွင် တွေ့ကြုံရသော အခက်အခဲများ၊ ယင်းအခက်အခဲများကို ကုစားရန် အကြံပြုချက်များနှင့် အလားတူ အခက်အခဲများ၊ အနာဂတ်တွင် တွေ့ကြုံရနိုင်မှုကို တားဆီးကာကွယ်ရန် သို့မဟုတ် ရှောင်လွှဲရန် အဆိုပြုသည့် ဆောင်ရွက်မှုများ၊

(ဃဃ) ပတ်ဝန်းကျင်စီမံခန့်ခွဲမှုအစီအစဉ်ကို လိုက်နာဆောင်ရွက်ရန် ပျက်ကွက်သည့် အကြိမ်နှင့် အမျိုးအစား၊ အဆိုပြုသည့် ကုစားမှု ဆောင်ရွက်ချက်များနှင့် ကုစားမှုပြီးမြောက်ရမည့် အချိန်သတ်မှတ် ချက်များ၊



- (ငင) လုပ်ငန်းခွင်နှင့် လူမှုအဖွဲ့အစည်း၏ ကျန်းမာရေး၊ ဘေးအန္တရာယ် ကင်းရှင်းရေးနှင့် ပတ်ဝန်းကျင်နှင့်စပ်လျဉ်း၍ ဖြစ်ပွားသော မတော် တဆမှုများနှင့် ဖြစ်စဉ်ဖြစ်ရပ်များ၊
- (စစ) ပတ်ဝန်းကျင်စီမံခန့်ခွဲမှုအစီအစဉ်အရ သတ်မှတ်ထားသည့် သို့မဟုတ် အခြားလိုအပ်သည့် ပတ်ဝန်းကျင်ဆိုင်ရာ အတိုင်းအတာနှင့် စည်းကမ်းချက်များ ဆိုင်ရာအချက်အလက်များအား စောင့်ကြပ် ကြည့်ရှုမှု။

(၉) စီမံကိန်းအဆိုပြုသူသည် တည်ဆောက်ရေးအဆင့်လုပ်ငန်းများ ဆောင်ရွက် ပြီးနောက်တွင် စီမံကိန်း၏ လုပ်ငန်းခွင်မြေပုံများ၊ လုပ်သားနေရာထိုင်ခင်း စီမံချက်များ၊ တည်ဆောက်ရေးလုပ်ငန်းကို ဤပတ်ဝန်းကျင်ထိန်းသိမ်းရေး ဆိုင်ရာ လိုက်နာဆောင်ရွက်မှု သက်သေခံလက်မှတ်နှင့်အညီ ဆောင်ရွက် ခဲ့ကြောင်း အထောက်အထားများပါဝင်သည့် စီမံကိန်း၏အပြီးသတ်လုပ်ငန်း အစီအစဉ်များကို ကနဦးတင်ပြမည့် စောင့်ကြပ်ကြည့်ရှုမှုအစီအစဉ်နှင့်ပူးတွဲ၍ ပတ်ဝန်းကျင်ထိန်းသိမ်းရေးဦးစီးဌာနသို့ တင်ပြရမည်။

(ဇ) ယဉ်ကျေးမှုအမွေအနှစ် ထိန်းသိမ်းစောင့်ရှောက်ရေးဆိုင်ရာစည်းကမ်း သတ်မှတ်ချက် များ။ စီမံကိန်းဆောင်ရွက်မည့်နေရာဒေသများတွင် မြေပေါ် /မြေအောက်ရှိ ရှေးဟောင်းယဉ်ကျေးမှုအမွေအနှစ်နှင့်သက်ဆိုင်သည့် အထောက်အထားများ၊ ရှေးဟောင်းဝတ္ထုပစ္စည်းများ၊ ရှေးဟောင်းအဆောက်အအုံများတွေ့ရှိပါက ရှေးဟောင်း သုတေသနနှင့် အမျိုးသားပြတိုက်ဦးစီးဌာနသို့ ချက်ချင်းဆက်သွယ်သတင်းပို့ အကြောင်းကြားရမည်။

(ဈ) လူမှုတာဝန်သိအစီအစဉ် (CSR) ဆိုင်ရာစည်းကမ်းသတ်မှတ်ချက်များ။ လူမှုတာဝန်သိ အစီအစဉ်နှင့် စပ်လျဉ်း၍ အောက်ပါတို့ကို လိုက်နာဆောင်ရွက်ရမည်-

(၁) စီမံကိန်းအဆိုပြုသူသည် စီမံကိန်းကြောင့် ထိခိုက်ခံစားရသူများအား လက်ရှိ သို့မဟုတ် စီမံကိန်းမဆောင်ရွက်မီကာလထက် မနိမ့်ကျသော လူမှုစီးပွားရေး တည်ငြိမ်ခိုင်မာမှုရရှိသည်အထိ ဆောင်ရွက်ပေးရန်နှင့် သက်မွေးဝမ်းကျောင်း လုပ်ငန်းများ ပြန်လည်တည်ထောင်ရေးနှင့် ပြန်လည်နေရာချထားရေးအစီ အစဉ်များကို စီမံကိန်းကြောင့် ထိခိုက်ခံစားရသူများ၊ သက်ဆိုင်ရာအစိုးရဌာန၊ အဖွဲ့အစည်းများ၊ အခြားသက်ဆိုင်သူများနှင့် တိုင်ပင်ဆွေးနွေး၍ လိုအပ်သလို ပံ့ပိုးနိုင်ရေး စီစဉ်ဆောင်ရွက်ရမည်။



(၂) ဒေသဖွံ့ဖြိုးရေးလုပ်ငန်းများ (Community Development Plan) ဆောင်ရွက်ရာတွင် သက်ဆိုင်ရာဒေသရှိ ဌာနဆိုင်ရာများ၊ မြို့နယ်ဖွံ့ဖြိုးတိုးတက်ရေးစီမံကိန်း (Township Development Plans) များနှင့် ချိတ်ဆက်ဆောင်ရွက်ရန်နှင့် စီမံကိန်းအနီးရှိ ဒေသခံပြည်သူများ၊ ဆက်စပ်ပတ်သက်သူများနှင့် စဉ်ဆက်မပြတ်တွေ့ဆုံဆွေးနွေးပြီး ၎င်းတို့၏ အကြံပြုချက်နှင့် လိုအပ်ချက်များအား အလေးထားပေါင်းစပ် ဆောင်ရွက်ရမည်။

(ည) အများပြည်သူသိရှိနိုင်ရေးဆိုင်ရာစည်းကမ်းသတ်မှတ်ချက်များ။ စီမံကိန်းအဆိုပြုသူသည် အတည်ပြုထားသည့် ကနဦးပတ်ဝန်းကျင်ဆန်းစစ်ခြင်းအစီရင်ခံစာကို စီမံကိန်းနှင့် ဆက်စပ်ပတ်သက်သူများနှင့် အများပြည်သူများသိရှိနိုင်ရေးအတွက် မြန်မာဘာသာဖြင့် ရေးသားဖော်ပြထားသော အကျဉ်းချုပ်အစီရင်ခံစာနှင့် လိုက်နာဆောင်ရွက်မည့် ပတ်ဝန်းကျင်နှင့် လူမှုဆိုင်ရာကတိကဝတ်များအား ဖြန့်ဝေအသိပေးထုတ်ဖော်ကြေညာရမည်။

(ဋ) စောင့်ကြပ်ကြည့်ရှုမှုအစီအစဉ်ဆိုင်ရာစည်းကမ်းသတ်မှတ်ချက်များ။ စောင့်ကြပ်ကြည့်ရှုမှုအစီအစဉ်နှင့်စပ်လျဉ်း၍ အောက်ပါအတိုင်း လိုက်နာဆောင်ရွက်ရမည်-

(၁) စီမံကိန်းအဆိုပြုသူသည် သက်ဆိုင်ရာ အခွင့်အမိန့်ရ အဖွဲ့အစည်းထံမှစာဖြင့် ခွင့်ပြုချက်ကို လက်ခံရရှိသည့်အခါ အကြိုတည်ဆောက်ခြင်း၊ တည်ဆောက်ခြင်း၊ လုပ်ငန်းလည်ပတ်ဆောင်ရွက်ခြင်း၊ လုပ်ငန်းရပ်စဲခြင်း၊ လုပ်ငန်းပိတ်သိမ်းခြင်း၊ လုပ်ငန်းပိတ်သိမ်းပြီးကာလဟူသည့် စီမံကိန်းအဆင့်အားလုံးတွင် ဆိုးကျိုးသက်ရောက်မှု အားလုံးအတွက် စီမံကိန်းနှင့်ဆက်စပ် ဆောင်ရွက်မှုများအပေါ် မိမိကိုယ်မိမိ ဘက်စုံစောင့်ကြပ်ကြည့်ရှုစစ်ဆေးခြင်းကို လက်တွေ့စဉ်ဆက်မပြတ် ဆောင်ရွက်ရမည့်အပြင် သက်ဆိုင်ရာ ဥပဒေများ၊ နည်းဥပဒေများ၊ ပတ်ဝန်းကျင်ထိခိုက်မှုဆန်းစစ်ခြင်းဆိုင်ရာ လုပ်ထုံးလုပ်နည်းနှင့် စံချိန်စံညွှန်းများ၊ ပတ်ဝန်းကျင်ထိန်းသိမ်းရေးဆိုင်ရာ လိုက်နာဆောင်ရွက်မှု သက်သေခံလက်မှတ်ပါ စည်းကမ်းသတ်မှတ်ချက်များနှင့် ပတ်ဝန်းကျင်စီမံခန့်ခွဲမှုအစီအစဉ်ပါ ကတိကဝတ်များကို လိုက်နာဆောင်ရွက်ရမည်။

(၂) စီမံကိန်းအဆိုပြုသူသည် ပတ်ဝန်းကျင်ထိန်းသိမ်းရေးဆိုင်ရာ လိုက်နာဆောင်ရွက်မှု သက်သေခံလက်မှတ်တွင် သတ်မှတ်ဖော်ပြထားသည့် စောင့်ကြပ်ကြည့်ရှုရေးလုပ်ငန်းများကို မိမိအစီအစဉ်ဖြင့် ဆောင်ရွက်ရန်၊ ပတ်ဝန်းကျင်စီမံခန့်ခွဲမှုအစီအစဉ်တွင် ဖော်ပြထားသည့် စောင့်ကြပ်ကြည့်ရှုရေးလုပ်ငန်းများကို မိမိအစီအစဉ်ဖြင့် ဆောင်ရွက်ရာမှ ရရှိသောရလဒ်များကို မှတ်တမ်းတင်



ထိန်းသိမ်းထားရန်၊ ယင်းမှတ်တမ်းများတွင် နမူနာစုဆောင်းရယူခြင်းနှင့် ဓာတ်ခွဲဆန်းစစ်ခြင်းရလဒ်များ၊ ကိရိယာဖြင့် တိုင်းတာချက်များ၊ ချိန်ညှိတွက် ချက်ခြင်းများ (Calibrations)၊ စစ်ဆေးခြင်းများ၊ စမ်းသပ်ခြင်းနှင့် စာရင်း ကောက်ခြင်း၊ အချက်အလက်အခြေခံအဖြစ်အသုံးပြုသည့် ဆန်းစစ်လေ့လာမှု များစသည်တို့ပါဝင်ရမည်။ မှတ်တမ်းများအားလုံးသည် ဖတ်ရှုနိုင်ရမည်ဖြစ်ပြီး ကြောင်းကျိုးညီညွတ်စွာဖြင့် အသုံးပြုနိုင်ရမည်။ ပြင်ဆင်ဖြည့်စွက်မှုများရှိ ပါက မူရင်းမှတ်တမ်းနှင့်ပြင်ဆင်ဖြည့်စွက်ထားသော မှတ်တမ်းနှစ်မျိုးလုံးကို ဖတ်ရှုနိုင်သည့် သို့မဟုတ် ပြန်လည်ဖော်ဆောင်ရယူနိုင်သည့် နည်းလမ်းဖြင့် ပြင်ဆင်ဖြည့်စွက်ရမည်။ ဝန်ကြီးဌာနမှ စာဖြင့်သီးခြားရေးသား သဘောတူ ထားခြင်းမရှိပါက မှတ်တမ်းများအားလုံးကို ထိန်းသိမ်းထားရမည်။

- (၃) စောင့်ကြပ်ကြည့်ရှုမည့်နယ်ပယ် (ရေ၊ လေ၊ ဆူညံသံ) များ၊ နည်းစနစ်များ၊ နမူနာစုဆောင်းခြင်းနှင့် ဓာတ်ခွဲစမ်းသပ်ခြင်း၊ စောင့်ကြပ်တိုင်းတာမည့်နေရာ၊ အကြိမ်အရေအတွက်၊ အချိန်ဇယားနှင့် မှတ်တမ်းတင်ခြင်းနှင့် အစီရင်ခံခြင်း စသည်တို့ကိုရေးဆွဲ၍ အကောင်အထည်ဖော်ဆောင်ရွက်ပြီး သယံဇာတနှင့် သဘာဝပတ်ဝန်းကျင်ထိန်းသိမ်းရေးဝန်ကြီးဌာနသို့ (၆) လ တစ်ကြိမ် တင်ပြ ရန်နှင့် အများပြည်သူသိရှိစေရန် ဝန်ကြီးဌာနသို့ တင်ပြသည့် နေ့ရက်မှ (၁၀) ရက်အတွင်း ထုတ်ဖော်ကြေညာရမည်။
- (၄) ပတ်ဝန်းကျင်စီမံခန့်ခွဲမှုအစီအစဉ်တွင် ဖော်ပြထားသည့် ကုစားပြင်ဆင်ရေး လုပ်ငန်းများ၊ ကြိုတင်ကာကွယ်ရေးလုပ်ငန်းများ လိုက်နာဆောင်ရွက်ရန်နှင့် စောင့်ကြပ်ကြည့်ရှုရေးအစီအစဉ်တွင် ဖော်ပြထားသည့် ကတိကဝတ်အတိုင်း လိုက်နာအကောင်အထည်ဖော်ဆောင်ရွက်ရမည်။
- (၅) စီမံကိန်းအဆိုပြုသူသည် စောင့်ကြပ်ကြည့်ရှုမှုအစီရင်ခံစာအား ဤဝန်ကြီး ဌာနသို့ တင်ပြသည့် နေ့ရက်မှ (၁၀) ရက်အတွင်း အမျိုးသားလုံခြုံရေးဆိုင်ရာ ကိစ္စရပ်များမှတစ်ပါး အများပြည်သူသိရှိနိုင်ရန် စီမံကိန်း၏ ဝက်ဘ်ဆိုဒ်တွင် လည်းကောင်း၊ စာကြည့်တိုက်များ၊ ပြည်သူ့ခန်းမများစသည့် အများပြည်သူ စုဝေးရာနေရာများတွင်လည်းကောင်း၊ စီမံကိန်းရုံးဌာနများတွင်လည်းကောင်း အများပြည်သူသိရှိနိုင်စေရန် တင်ပြရမည်။ မည်သည့်အဖွဲ့အစည်း သို့မဟုတ် ပုဂ္ဂိုလ်မဆို စောင့်ကြပ်ကြည့်ရှုမှုအစီရင်ခံစာ၏ ဒီဂျစ်တယ်မိတ္တူကို တောင်းခံ နိုင်ပြီး စီမံကိန်းအဆိုပြုသူသည် ယင်းတောင်းခံချက်ကို ရရှိပြီးနောက် (၁၀)

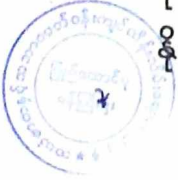

ရက်အတွင်း ဒီဂျစ်တယ်မိတ္တူကို အီးမေးလ်ဖြင့်ဖြစ်စေ၊ တောင်းခံသူနှင့် သဘောတူညီထားသည့် အခြားနည်းလမ်းဖြင့်ဖြစ်စေ ပေးပို့ဆောင်ရွက်ရမည်။

- (၆) စီမံကိန်းအဆိုပြုသူသည် စီမံကိန်းလုပ်ငန်းများ သို့မဟုတ် စီမံကိန်းနှင့် ဆက်စပ်သည့်လုပ်ငန်းများကို ဆောင်ရွက်နေသည့် စီမံကိန်းရုံး၊ စီမံကိန်း လုပ်ငန်းခွင်နေရာနှင့် အခြားမည်သည့်နေရာကိုမဆို ဝန်ကြီးဌာနမှဖြစ်စေ၊ ဝန်ကြီးဌာနအား ကိုယ်စားပြုသူများမှဖြစ်စေ စောင့်ကြပ်ကြည့်ရှုစစ်ဆေးခြင်း နှင့်စပ်လျဉ်း၍ ပုံမှန်အလုပ်ချိန်အတွင်း မည်သည့်အချိန်တွင်မဆို ဝင်ရောက် ကြည့်ရှုနိုင်ရေးခွင့်ပြုရမည်။
- (၇) အရေးပေါ်အခြေအနေတစ်ရပ် ဖြစ်ပေါ်လျှင်သော်လည်းကောင်း၊ စီမံကိန်းသည် သက်ဆိုင်ရာပတ်ဝန်းကျင်နှင့် လူမှုရေးဆိုင်ရာ သတ်မှတ်ချက်များအား ချိုးဖောက်သည် သို့မဟုတ် ချိုးဖောက်နိုင်ဖွယ်ရှိသည်ဟု ဝန်ကြီးဌာနက ထင်မြင် ယူဆလျှင်သော်လည်းကောင်း၊ ဝန်ကြီးဌာနက သတ်မှတ်သည့် မည်သည့် အချိန်တွင်မဆို စီမံကိန်းလုပ်ငန်းခွင်ရှိ မည်သည့်နေရာမဆို ချက်ချင်း ဝင်ရောက်နိုင်ရေး ခွင့်ပြုရမည်။
- (၈) စီမံကိန်းအဆိုပြုသူသည် ဝန်ကြီးဌာနက စစ်ဆေးခြင်းကို ဆောင်ရွက်ရန် လိုအပ်သည့် ဓာတ်ပုံရိုက်ကူးခြင်း၊ အသံသွင်းခြင်း၊ ဗီဒီယိုရိုက်ကူးခြင်း၊ မြေသား၊ နုန်းအနည်အနှစ်၊ ရေနှင့်လေ နမူနာများရယူခြင်းနှင့် ကွန်ပျူတာ များကို စစ်ဆေးခြင်း၊ ဒီဂျစ်တယ်စာတွဲများအပါအဝင် စာရွက်စာတမ်း အထောက်အထားများကို မိတ္တူကူးခြင်း၊ လူပုဂ္ဂိုလ်များကို တွေ့ဆုံမေးမြန်း ခြင်းနှင့် လိုအပ်သည်ဟု ယူဆသည့် အခြားစုံစမ်းစစ်ဆေးခြင်းအပါအဝင် မည်သည့်နည်းလမ်းဖြင့်မဆို စစ်ဆေးဆောင်ရွက်ခြင်းကို လိုက်နာဆောင်ရွက် ရမည်။
- (၉) ဝန်ကြီးဌာနမှဖြစ်စေ၊ ဝန်ကြီးဌာနအား ကိုယ်စားပြုသူများမှဖြစ်စေ ပတ်ဝန်းကျင် စစ်ဆေးသည့် ကုန်ကျစရိတ်များ၊ စစ်ဆေးသူများအတွက် ကုန်ကျစရိတ်များ ကျခံခြင်းနှင့် ပတ်သက်၍ ပတ်ဝန်းကျင်ထိခိုက်မှုဆန်းစစ်ခြင်းဆိုင်ရာ လုပ်ထုံး လုပ်နည်းအပိုဒ် ၁၂၂ နှင့်အညီ စီမံကိန်းအဆိုပြုသူမှ ကျခံရမည်။

သက်သေခံလက်မှတ်ဆိုင်ရာစည်းကမ်းချက်များ

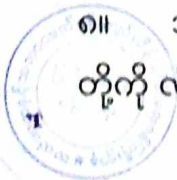

၈။ သက်သေခံလက်မှတ်ဆိုင်ရာ စည်းကမ်းချက်များနှင့်ပတ်သက်၍ တစ်ဖက်ဖော်ပြပါအချက် တို့ကို လိုက်နာဆောင်ရွက်ရမည်-

- (က) ဤပတ်ဝန်းကျင်ထိန်းသိမ်းရေးဆိုင်ရာ လိုက်နာဆောင်ရွက်မှုသက်သေခံလက်မှတ် သက်တမ်းသည် ထုတ်ပေးသည့်နေ့ရက်မှစ၍ (၅) နှစ် ဖြစ်သည်။ စီမံကိန်းအဆိုပြုသူ သည် ပတ်ဝန်းကျင်ထိန်းသိမ်းရေးဆိုင်ရာ လိုက်နာဆောင်ရွက်မှုသက်သေခံလက်မှတ် သက်တမ်းမကုန်ဆုံးမီ (၆) လ ကြိုတင်၍ သက်တမ်းတိုးရန် ဝန်ကြီးဌာနသို့ လျှောက် ထားရမည်။
- (ခ) စီမံကိန်းအဆိုပြုသူသည် သက်သေခံလက်မှတ်ရရှိပြီး ပထမ (၂) နှစ်အတွင်း စီမံကိန်း၏ အကောင်အထည်ဖော်မှုကို စတင်ဆောင်ရွက်ရမည်။ ထိုသို့ဆောင်ရွက် ခြင်းကို စတင်ဆောင်ရွက်သည့်နေ့မှ ရက်ပေါင်း (၃၀) ထက် နောက်မကျစေဘဲ ဤဦးစီးဌာနသို့ စာဖြင့် သတင်းပို့အကြောင်းကြားရမည့်အပြင် စီမံကိန်းကို အကောင် အထည်ဖော်ရာတွင် ပါဝင်သောဆောင်ရွက်မှုများကို သတ်မှတ်ဖော်ပြရမည်။
- (ဂ) စီမံကိန်းအဆိုပြုသူသည် စီမံကိန်းအကောင်အထည်ဖော်မှုကို မည်သည့်အတွက်ကြောင့် စတင်နိုင်ခြင်းမရှိကြောင်းနှင့် စတင်အကောင်အထည်ဖော်နိုင်ရန် အချိန်ကာလမည်မျှ လိုအပ်ကြောင်းကို အကျိုးအကြောင်းဖော်ပြ၍ ထိုလိုအပ်သည့်ကာလအတွက် အချိန်တိုးပေးရန် တင်ပြချက်အရ ဝန်ကြီးဌာနက အချိန်တိုးပေးသည့်ကိစ္စမှတစ်ပါး ပတ်ဝန်းကျင်ထိန်းသိမ်းရေးဆိုင်ရာ လိုက်နာဆောင်ရွက်မှု သက်သေခံလက်မှတ် ရရှိပြီး (၂) နှစ်အတွင်း စီမံကိန်းကိုထိရောက်စွာ အကောင်အထည်ဖော်မှုအား စတင် ဆောင်ရွက်ခြင်းမပြုလျှင် ကနဦးပတ်ဝန်းကျင်ဆန်းစစ်ခြင်းအစီရင်ခံစာကို အသစ် ပြုလုပ်တင်ပြရမည်။
- (ဃ) စီမံကိန်းအကောင်အထည်ဖော်ဆောင်ရွက်ရာတွင် အောက်ပါအချက်များ တွေ့ရှိရ ပါက ပတ်ဝန်းကျင်ထိန်းသိမ်းရေးဆိုင်ရာ လိုက်နာဆောင်ရွက်မှု သက်သေခံလက်မှတ်ပါ စည်းကမ်းချက်များကို ဝန်ကြီးဌာနမှပြင်ဆင်ခြင်း သို့မဟုတ် ကနဦးပတ်ဝန်းကျင် ဆန်းစစ်ခြင်းအစီရင်ခံစာကို ပြန်လည်ပြင်ဆင်စေပြီး တင်ပြရန်ညွှန်ကြားပါက စီမံကိန်း အဆိုပြုသူက လိုက်နာဆောင်ရွက်ရမည်-
 - (၁) စီမံကိန်းကြောင့် အမှန်တကယ်ထိခိုက်မှု သို့မဟုတ် ထိခိုက်နိုင်မှုများကို လျော့ချရန် ဆောင်ရွက်မှုများသည် ပြည့်စုံမှုမရှိခြင်း သို့မဟုတ် လုံလောက်မှု မရှိခြင်း၊
 - (၂) စီမံကိန်း၏ ဆိုးကျိုးသက်ရောက်မှုများသည် မည်ကဲ့သို့ ထိခိုက်မှုဖြစ်စေ ကြောင်း သို့မဟုတ် ဖြစ်စေနိုင်ကြောင်း သို့မဟုတ် ဖြစ်လာကြောင်း သိရှိနိုင်ရန် သတင်းအချက်အလက်သစ်များ ထွက်ပေါ်လာခြင်း၊



- (၃) စီမံကိန်းသည် ကနဦးပတ်ဝန်းကျင်ဆန်းစစ်ခြင်းအစီရင်ခံစာကို မူလအတည်ပြုခဲ့သည့်အချိန်မှ ကြိုတင်သိမြင်နိုင်ခြင်းမရှိသော ဆိုးကျိုးသက်ရောက်မှုများ ရှိခြင်း၊
- (၄) စီမံကိန်း၏ ဆိုးကျိုးသက်ရောက်မှုများသည် မူလ ကနဦးပတ်ဝန်းကျင်ဆန်းစစ်ခြင်းအစီရင်ခံစာ၊ ပတ်ဝန်းကျင်ထိန်းသိမ်းရေးဆိုင်ရာ လိုက်နာဆောင်ရွက်မှု သက်သေခံလက်မှတ်နှင့် စည်းကမ်းချက်များထုတ်ပေးခြင်း၊ ပြင်ဆင်ခြင်း၊ တင်သွင်းခြင်းနှင့် အတည်ပြုခြင်းများအတွက် အခြေခံအချက်များ ထုတ်ဖော်ခဲ့စဉ်က မျှော်မှန်းထားသည့် ထိခိုက်မှုထက် ပိုမိုကြီးမားခြင်း၊
- (၅) အကောင်းဆုံးရရှိနိုင်သော နည်းလမ်းအဓိပ္ပာယ်ဖွင့်ဆိုချက်အရ စီမံကိန်း၏ ဆိုးကျိုးသက်ရောက်မှုကို ထူးခြားစွာ လျော့ချနိုင်ခြင်း၊
- (၆) စီမံကိန်း၏ ဆိုးကျိုးသက်ရောက်မှုများကို စီမံကိန်းတွင် စီးပွားရေးအရ သိသိသာသာ အပိုကုန်ကျစရိတ်မဖြစ်စေဘဲ အလေ့အကျင့်ကောင်းများဖြင့် လျော့ချနိုင်ခြင်း၊
- (၇) ပတ်ဝန်းကျင်ထိန်းသိမ်းရေးဆိုင်ရာ လိုက်နာဆောင်ရွက်မှု သက်သေခံလက်မှတ်တွင် သတ်မှတ်ထားသောနည်းလမ်းများ/ စည်းကမ်းချက်များသည် ဆိုးကျိုး သက်ရောက်မှုများကို လျော့ချရာတွင် မလိုအပ်တော့ဟု ဆုံးဖြတ်နိုင်ခြင်း။

၉။ ပတ်ဝန်းကျင်ထိန်းသိမ်းရေး ရန်ပုံငွေဆိုင်ရာ စည်းကမ်းချက်များ။ ပတ်ဝန်းကျင်ထိန်းသိမ်းရေးဆိုင်ရာရန်ပုံငွေနှင့် စပ်လျဉ်း၍ အောက်ပါတို့ကို လိုက်နာဆောင်ရွက်ရမည်-

- (က) ပတ်ဝန်းကျင်ထိန်းသိမ်းရေးနည်းဥပဒေ ၃၀ နှင့်အညီ ညစ်ညမ်းမှု (ထုတ်လွှတ်မှု၊ စွန့်ပစ် ပစ္စည်း) ဖြစ်စေခြင်းအတွက် ပေးဆောင်ငွေများ၊ သယံဇာတအသုံးပြုမှုနှင့် ဂေဟစနစ် ဝန်ဆောင်မှုများမှ အကျိုးရရှိခြင်းအတွက် ပတ်ဝန်းကျင်ထိန်းသိမ်းရေးရန်ပုံငွေတွင် ပေးဆောင်ငွေများအဖြစ်ထည့်ဝင်ရန် ပတ်ဝန်းကျင်ထိန်းသိမ်းရေးကော်မတီ၏ အတည်ပြုချက်ဖြင့် ဤဝန်ကြီးဌာနက သတ်မှတ်ပါက စီမံကိန်းအဆိုပြုသူမှ ငွေကြေးထည့်ဝင်ရမည်၊
- (ခ) စီမံကိန်းအဆိုပြုသူသည် ငွေရေးကြေးရေး အာမခံချက်များအားလုံးကို ဝန်ကြီးဌာနမှ ပတ်ဝန်းကျင်ထိန်းသိမ်းရေးကော်မတီ၏ အတည်ပြုချက်ဖြင့် သတ်မှတ်/ ပြင်ဆင်တောင်းခံပါကထည့်ဝင်ရမည်၊



- (ဂ) စီမံကိန်းအဆိုပြုသူသည် ကနဦးပတ်ဝန်းကျင်ဆန်းစစ်ခြင်းအစီရင်ခံစာကို အကောင်အထည်ဖော် ဆောင်ရွက်နိုင်ရေးအတွက် အစီရင်ခံစာတွင် ဖော်ပြထားသည့်အတိုင်း ရန်ပုံငွေထူထောင်ထားရှိရမည်၊
- (ဃ) စီမံကိန်းအဆိုပြုသူအနေဖြင့် ကနဦးပတ်ဝန်းကျင်ဆန်းစစ်ခြင်းအစီရင်ခံစာပါ ပတ်ဝန်းကျင် ထိန်းသိမ်းရေးလုပ်ငန်းများအတွက် ထည့်သွင်းဖော်ပြထားသည့် လျာထားအသုံးစရိတ်များနှင့် ပတ်သက်၍ သီးခြားငွေစာရင်းဖွင့်လှစ်ထားသော အထောက်အထားအချက်အလက်ဖြင့် ထည့်သွင်းဖော်ပြရမည်။

အထွေထွေစည်းကမ်းချက်များ

- ၁၀။ စီမံကိန်းအဆိုပြုသူသည် စီမံကိန်းဒီဇိုင်းနှင့် စီမံကိန်းလုပ်ငန်းများကို ပြင်ဆင်ရန်ရှိပါက ဝန်ကြီးဌာနသို့ ကြိုတင်အသိပေးတင်ပြရမည်။
- ၁၁။ ဤပတ်ဝန်းကျင်ထိန်းသိမ်းရေးဆိုင်ရာ လိုက်နာဆောင်ရွက်မှု သက်သေခံလက်မှတ်သည် ဤလက်မှတ်ပါ လုပ်ငန်းနှင့်သာ သက်ဆိုင်စေရမည်။
- ၁၂။ ဤပတ်ဝန်းကျင်ထိန်းသိမ်းရေးဆိုင်ရာ လိုက်နာဆောင်ရွက်မှု သက်သေခံလက်မှတ်သည် ပတ်ဝန်းကျင်ထိန်းသိမ်းရေးနှင့် လူမှုရေးဆိုင်ရာ လိုက်နာဆောင်ရွက်ရန်ဖြစ်ပြီး စီမံကိန်းလုပ်ငန်း ဆောင်ရွက်ခွင့်ပြုမိန့်မှာ သက်ဆိုင်ရာဌာန၏ မူဝါဒ၊ ဥပဒေ၊ နည်းဥပဒေများ၊ လုပ်ထုံးလုပ်နည်း၊ လမ်းညွှန်ချက်များနှင့်အညီ ဆောင်ရွက်ရန်ဖြစ်သည်။ စီမံကိန်းသက်တမ်းအတွင်း စစ်ဆေးမှုပြုလုပ် ချိန်တွင် ခွင့်ပြုမိန့်စာရွက်စာတမ်း အထောက်အထားများအားလုံးကို တင်ပြရမည်။
- ၁၃။ စီမံကိန်းပိုင်ရှင်နှင့် အဆိုပြုထားသော လွှဲပြောင်းလက်ခံသူတို့၏ ပူးပေါင်းလျှောက်ထားချက် အရ ဤသက်သေခံလက်မှတ် သို့မဟုတ် ယင်း၏အစိတ်အပိုင်း တစ်ရပ်ရပ်ကို အဆိုပြုထားသော လွှဲပြောင်းလက်ခံသူထံ ဝန်ကြီးဌာန၏ ခွင့်ပြုချက်ရရှိပြီးမှသာ လွှဲပြောင်းရမည်။
- ၁၄။ ပတ်ဝန်းကျင်ထိခိုက်မှုဆန်းစစ်ခြင်းဆိုင်ရာ လုပ်ထုံးလုပ်နည်း၊ အပိုဒ် ၁၀၂ အရ စီမံကိန်း အဆိုပြုသူသည် မိမိကိုယ်တိုင်ကြောင့်ဖြစ်စေ မိမိကိုယ်စားဆောင်ရွက်ရန် ခန့်ထားခြင်း သို့မဟုတ် ငှားရမ်းခြင်း သို့မဟုတ် အခွင့်အာဏာပေးခြင်း ပြုထားသည့် ကန်ထရိုက်တာ၊ လက်ခွဲဆောင်ရွက် ပေးသူ ဆပ်ကန်ထရိုက်တာ၊ အရာရှိ၊ အလုပ်သမား၊ ကိုယ်စားလှယ် သို့မဟုတ် အတိုင်ပင်ခံများ၏ ပြုလုပ်မှု သို့မဟုတ် ပျက်ကွက်မှုကြောင့်ဖြစ်စေ ပေါ်ပေါက်သည့် ဆိုးကျိုးသက်ရောက်မှုများ အားလုံး တို့အတွက် တာဝန်ရှိသည်။
- ၁၅။ စီမံကိန်းအဆိုပြုသူသည် ဤပတ်ဝန်းကျင်ထိန်းသိမ်းရေးဆိုင်ရာ လိုက်နာဆောင်ရွက်မှု သက်သေခံလက်မှတ်ပါ စည်းကမ်းချက်များကို လိုက်နာမှုမရှိပါက ပတ်ဝန်းကျင်ထိန်းသိမ်းရေး ဥပဒေ၊ နည်းဥပဒေများ၊ လုပ်ထုံးလုပ်နည်းများနှင့်အညီ အရေးယူခြင်းခံရမည်။

