



**ပြည်ထောင်စုသမ္မတမြန်မာနိုင်ငံတော်အစိုးရ**  
**သယံဇာတနှင့်သဘာဝပတ်ဝန်းကျင်ထိန်းသိမ်းရေးဝန်ကြီးဌာန**  
**ပတ်ဝန်းကျင်ထိန်းသိမ်းရေးဆိုင်ရာလိုက်နာဆောင်ရွက်မှု သက်သေခံလက်မှတ်**  
**(Environmental Compliance Certificate - ECC)**

သက်သေခံလက်မှတ်အမှတ်။ ECC ( ၁၁၉၂ )      ရက်စွဲ။ ၂၀၂၅ ခုနှစ်၊ ဇန်နဝါရီ ၃၁ ရက်

သယံဇာတနှင့် သဘာဝပတ်ဝန်းကျင်ထိန်းသိမ်းရေးဝန်ကြီးဌာနသည် ပတ်ဝန်းကျင်ထိန်းသိမ်းရေး ဥပဒေ (ပြည်ထောင်စုလွှတ်တော်ဥပဒေအမှတ် ၉/၂၀၁၂)နှင့် ပတ်ဝန်းကျင်ထိခိုက်မှုဆန်းစစ်ခြင်းဆိုင်ရာ လုပ်ထုံးလုပ်နည်း (အမိန့်ကြော်ငြာစာအမှတ် ၆၁၆/၂၀၁၅)တို့အရ နောက်ဆက်တွဲ(က)တွင် ဖော်ပြထားသော အဆိုပြုစီမံကိန်းအား နောက်ဆက်တွဲ(ခ)ပါ စည်းကမ်းချက်များကို လိုက်နာဆောင်ရွက်စေလျက် ဤပတ်ဝန်းကျင်ထိန်းသိမ်းရေးဆိုင်ရာ လိုက်နာဆောင်ရွက်မှုသက်သေခံလက်မှတ် (Environmental Compliance Certificate - ECC) ကို ထုတ်ပေးလိုက်သည်-

- (က) စီမံကိန်းအဆိုပြုသူ                      - ဦးအာရှုံး  
    ၁၃/လရန(နိုင်)၀၈၉၆၆၁
- (ခ) ဆက်သွယ်ရန် လိပ်စာ                    - လုပ်ငန်းရှင် ဦးအာရှုံး  
    သိပ္ပံလမ်း၊ ၆၆-၆၇ ကြား၊ ဝါစိမ်းရောင်လမ်းသွယ်၊ ချမ်းအေးသာဓံ  
    မြို့နယ်၊ မန္တလေးတိုင်းဒေသကြီး၊ ဖုန်း- ၀၉ ၇၅၉၉၁၂၃၃၄
- (ဂ) စီမံကိန်းအမျိုးအစား                      - လမ်းခင်းကျောက်ထုတ်လုပ်ခြင်းလုပ်ငန်း
- (ဃ) စီမံကိန်းကာလ                            - အခွင့်အမိန့်ရအဖွဲ့အစည်းက ခွင့်ပြုသည့်ကာလ
- (င) စီမံကိန်း၏ အရွယ်အစား                - မြေဧရိယာ (၂.၅)ဧက
- (စ) စီမံကိန်းတည်နေရာ                      - မန္တလေးတိုင်းဒေသကြီး၊ ပုသိမ်ကြီးမြို့နယ်၊ အိုင်ကြီးရွာ၊ ကွင်းအမှတ်  
    -၅၅၁-ဂ/အိုင်ကြီး(တောင်)ကွင်း၊ ကွက်ငယ်(၁၉/၃)
- (ဆ) ECC သက်တမ်း (၅)နှစ်                   - စတင်ထုတ်ပေးရက်    - ၂၁-၂၀၂၅  
    သက်တမ်းကုန်ဆုံးရက် - ၁-၁-၂၀၃၀
- (ဇ) အတည်ပြုအစီရင်ခံစာ                      - မန္တလေးတိုင်းဒေသကြီး၊ ပတ်ဝန်းကျင်ထိန်းသိမ်းရေးဦးစီးဌာန၊  
    ညွှန်ကြားရေးမှူးရုံး၏ ၂၈-၁၀-၂၀၂၄ ရက်စွဲပါ စာအမှတ်၊ ၂/၆/၇  
    အီးအိုင်အေ(၁၉၈၇/၂၀၂၄)ဖြင့်တင်ပြသည့် “ပတ်ဝန်းကျင်စီမံခန့်ခွဲမှု  
    အစီအစဉ် (EMP) အစီရင်ခံစာ”



၃၁.၁.၂၀၂၅

ပြည်ထောင်စုဝန်ကြီး (ကိုယ်စား)  
 (လှမောင်သိန်း၊ အမြဲတမ်းအတွင်းဝန်)  
 သယံဇာတနှင့်သဘာဝပတ်ဝန်းကျင်ထိန်းသိမ်းရေးဝန်ကြီးဌာန

**စည်းကမ်းချက်များ**

၁။ စီမံကိန်းအဆိုပြုသူသည် အောက်ပါစည်းကမ်းချက်များကို လိုက်နာအကောင်အထည်ဖော် ဆောင်ရွက်ရမည်-

- (က) ဤသက်သေခံလက်မှတ်၏ နောက်ဆက်တွဲပါ စည်းကမ်းချက်များကို လိုက်နာဆောင်ရွက်ရန်၊
- (ခ) ပတ်ဝန်းကျင်နှင့်လူမှုဆိုင်ရာ ဆိုးကျိုးသက်ရောက်မှုများကို ကြိုတင်ကာကွယ်ရေး၊ အနိမ့်ဆုံး ဖြစ်စေရေးနှင့် ထိခိုက်မှုများကို ပြန်လည်ကုစားရေး ဆောင်ရွက်ပေးရန်၊
- (ဂ) စီမံကိန်းအဆိုပြုသူ၏ စီမံကိန်းဆိုင်ရာ ကတိကဝတ်များနှင့် လိုက်နာထမ်းဆောင်ရမည့် တာဝန်များကို သတ်မှတ်ရန်၊
- (ဃ) လက်ခံနိုင်သော ပတ်ဝန်းကျင်အရည်အသွေးဖြစ်စေရေးအတွက် စံချိန်စံညွှန်းများနှင့် အရည်အသွေးတိုင်းတာရေးနည်းလမ်းများ သတ်မှတ်ရန်၊
- (င) စောင့်ကြပ်ကြည့်ရှုခြင်းနှင့် အစီရင်ခံခြင်းတို့ကို ပုံမှန်ဆောင်ရွက်စေရန်၊
- (စ) စီမံကိန်းတွင် စဉ်ဆက်မပြတ် ဆောင်ရွက်သွားရမည့် ပတ်ဝန်းကျင်စီမံခန့်ခွဲရေး အစီအမံ တစ်ရပ်ကို ရေးဆွဲဆောင်ရွက်ရန်၊
- (ဆ) စောင့်ကြပ်ကြည့်ရှုမှုအစီရင်ခံစာအား (၆) လ တစ်ကြိမ် ရေးဆွဲတင်ပြရန်၊
- (ဇ) စီမံကိန်းအဆိုပြုသူသည် စီမံကိန်းအရွယ်အစား၊ တည်နေရာ၊ ဆက်သွယ်ရန်လိပ်စာ၊ လုပ်ငန်းဆောင်ရွက်မှု ရှိ/ မရှိ အခြေအနေများ ပြောင်းလဲမှုရှိပါက ဝန်ကြီးဌာနသို့ ဆက်သွယ် အကြောင်းကြားရန်၊
- (ဈ) ဤဝန်ကြီးဌာနမှ အခါအားလျော်စွာ ထုတ်ပြန်သော အမိန့်၊ ညွှန်ကြားချက်များကို လိုက်နာ ဆောင်ရွက်ရန်၊
- (ည) ဤပတ်ဝန်းကျင်ထိန်းသိမ်းရေးဆိုင်ရာ လိုက်နာဆောင်ရွက်မှု သက်သေခံလက်မှတ်သည် လုပ်ငန်းဆောင်ရွက်ရန်အတွက် ခွင့်ပြုမိန့်ထုတ်ပေးခြင်း မဟုတ်ဘဲ ပတ်ဝန်းကျင်ထိန်းသိမ်းရေးဆိုင်ရာ စည်းကမ်းချက်များအား လိုက်နာဆောင်ရွက်ရန်ဖြစ်ပြီး မြေအသုံးပြု ခွင့်နှင့် လုပ်ငန်းဆောင်ရွက်ခွင့်ပြုမိန့်တို့နှင့်စပ်လျဉ်း၍ သက်ဆိုင်ရာဝန်ကြီးဌာန သို့မဟုတ် အခွင့်အမိန့်ရ အဖွဲ့အစည်းများ၏ မူဝါဒ၊ ဥပဒေ၊ နည်းဥပဒေများ၊ လုပ်ထုံးလုပ်နည်း၊ လမ်းညွှန်ချက်များနှင့်အညီ ရယူလိုက်နာဆောင်ရွက်ရန်၊
- (ဋ) ဤသက်သေခံလက်မှတ်သည် လုပ်ငန်းပိုင်ဆိုင်မှုနှင့် သက်ဆိုင်ခြင်းမရှိစေရ။

၂။ သက်ဆိုင်ရာ ခွင့်ပြုမိန့်ထုတ်ပေးသည့်ဌာနမှ ခွင့်ပြုမိန့် ပယ်ဖျက်လျှင်သော်လည်းကောင်း၊ သက်တမ်းတိုးပေးခြင်း မရှိလျှင်သော်လည်းကောင်း၊ ပတ်ဝန်းကျင်ထိန်းသိမ်းရေးဆိုင်ရာ လိုက်နာဆောင်ရွက်မှု သက်သေခံလက်မှတ် သက်တမ်းရှိစေကာမူ ဤသက်သေခံလက်မှတ်၏ သက်တမ်း သည်လည်း အလိုအလျောက် ကုန်ဆုံးသည်ဟု မှတ်ယူရမည်။



**ဦးအာရှုံး၏ လမ်းခင်းကျောက်ထုတ်လုပ်ခြင်းလုပ်ငန်းအတွက် စီမံကိန်းအကြောင်းအရာ**

၁။ ဦးအာရှုံးမှ မန္တလေးတိုင်းဒေသကြီး၊ ပုသိမ်ကြီးမြို့နယ်၊ အိုင်ကြီးရွာ၊ ကွင်းအမှတ်-၅၅၁-ဂ/ အိုင်ကြီး(တောင်)ကွင်း၊ ကွက်ငယ်(၁၉/၃)၊ မြေဧရိယာ (၂.၅)ဧကတွင် လမ်းခင်းကျောက်ထုတ်လုပ်ခြင်း လုပ်ငန်းအတွက် မန္တလေးတိုင်းဒေသကြီး၊ ပတ်ဝန်းကျင်ထိန်းသိမ်းရေးဦးစီးဌာန၊ ညွှန်ကြားရေးမှူးရုံး ၏ ၂၈-၁၀-၂၀၂၄ ရက်စွဲပါ စာအမှတ်၊ ၂/၆/၇ အီးအိုင်အေ (၁၉၈၇/၂၀၂၄) ဖြင့် တင်ပြခဲ့သည့် အပြီးသတ် ပတ်ဝန်းကျင်စီမံခန့်ခွဲမှုအစီအစဉ်(EMP)အစီရင်ခံစာကို ပတ်ဝန်းကျင်ထိန်းသိမ်းရေးဆိုင်ရာ လိုက်နာဆောင်ရွက်မှု သက်သေခံလက်မှတ် (Environmental Compliance Certificate- ECC) ထုတ်ပေးခြင်းဖြစ်သည်။

၂။ **စီမံကိန်းအဆိုပြုသူ။** ဦးအာရှုံး၊ သိပ္ပံလမ်း၊ ၆၆-၆၇ ကြား၊ ဝါစိမ်းရောင်လမ်းသွယ်၊ ချမ်းအေးသာဇံမြို့နယ်၊ မန္တလေးတိုင်းဒေသကြီး၊ ဖုန်း- ၀၉ ၇၅၉၉၁၂၃၃၄ ဖြစ်ပါသည်။

၃။ **စီမံကိန်းဆောင်ရွက်ပုံအဆင့်ဆင့်။** လုပ်ငန်းဆောင်ရွက်မှုအဆင့်ဆင့်မှာ အပေါ်ယံမြေလွှာ များကို ဦးစွာဖယ်ရှားပြီး ကျင်းဖောက်ကာ ယမ်းနှင့် ဆက်စပ်ပစ္စည်းများ အသုံးပြု၍ စနစ်တကျ ဖောက်ခွဲဆောင်ရွက်မည်ဖြစ်ကြောင်း၊ Open Cut Method ဖြင့် ထုတ်လုပ်မည်ဖြစ်ကြောင်း၊ ယမ်းခွဲ မည့် ကျင်းအကျယ် (၇၆)မီလီမီတာ၊ အနက် (၆)မီတာကို လေအားသုံး ကွန်ပရက်ဆာ ကျင်းတူးစက် အသုံးပြုဆောင်ရွက်မည်ဖြစ်ပါကြောင်း၊ ကျင်းအကွာအဝေးအနေဖြင့် တန်းခြား(၂)မီတာ၊ တစ်တန်း နှင့်တစ်တန်း(၁.၅)မီတာဖြစ်ပါကြောင်း၊ ဖောက်ခွဲမှုတစ်ကြိမ်လျှင် (၁၅)ကျင်းမှ ကျင်း(၂၀)ထိတူးမည် ဖြစ်ပါကြောင်း၊ ကျင်းဖောက်ရာ၌ ဒေါင့်မှန်ပုံစံနှင့် ဝက်ခေါင်းထိုးပုံစံ နှစ်မျိုးလုံးသုံးမည် ဖြစ်ကြောင်း၊ ဖောက်ခွဲပြီး ရရှိလာသည့်ကျောက်တုံးကြီးများကို လူအားသုံး၍ လည်းကောင်း Hydraulic Breaker သုံး၍ လည်းကောင်း ကြိတ်ခွဲမည်ဖြစ်ကြောင်း၊ ရရှိလာသည့် ကျောက်များအား မိုင်းပြင်ပရှိ ကျောက်ခွဲစက်များတွင် ကြိတ်ခွဲခြင်း၊ ရောင်းချခြင်းများ ဆောင်ရွက်ပါကြောင်း ဖော်ပြထားပါသည်။

၄။ **အသုံးပြုကုန်ကြမ်းပစ္စည်းများ။** ကျောက်မိုင်းခွဲရာတွင် ANFO(Ammonium Nitrate) ဒီဇယ်၊ ဖောက်ခွဲပစ္စည်း(Emulsion)၊ ဒီတိုနေတာ (Detonating Cord) (Cortex) နှင့် Electric detonator တို့အား အသုံးပြုပါကြောင်း၊ ဖောက်ခွဲမှုတစ်ကြိမ်တွင် ANFO (၄၀၀) ကီလိုဂရမ်၊ Emulsion (၂၅) ကီလိုဂရမ်၊ Cortex (၅)မီတာနှင့် လျှပ်စစ်ဒီတိုနေတာ (၃၀)ခု သုံးစွဲမည် ဖြစ်ပါ ကြောင်း၊ ဝန်ထမ်းနှင့် လုပ်သားအင်အား(၂၃)ဦးဖြင့် ဆောင်ရွက်ကြောင်း၊ အသုံးပြုမည့် စက်ယန္တရား အင်အားမှာ Dozer(၂)စီး၊ Backhoe(၁)စီး၊ ကားကြီး(၃)စီး၊ မြေထိုးစက်(၁)စီး၊ မီးစက် (၁)လုံးတို့

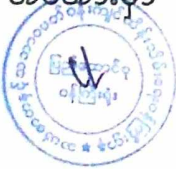

အသုံးပြုမည်ဖြစ်ပြီး တစ်နှစ်လျှင် ဒီဇယ်ဆီ (၃၅၀၀၀)ဂါလန်ခန့် ၊ အင်ဂျင်ဗိုင်း၊ ဘရိတ်ဆီ (၂၀၀)ဂါလန်၊ ဟိုက်ဒရောလစ်ဆီ (၁၅၀)ဂါလန် သုံးစွဲမည်ဖြစ်ကြောင်း ဖော်ပြထားပါသည်။

၅။ စီမံကိန်းတည်နေရာ။ မန္တလေးတိုင်းဒေသကြီး၊ ပုသိမ်ကြီးမြို့နယ်၊ အိုင်ကြီးရွာ၊ ကွင်းအမှတ်- ၅၅၁-ဂ/အိုင်ကြီး(တောင်)ကွင်း၊ ကွက်ငယ်(၁၉/၃)၊ မြေဧရိယာ (၂.၅)ဧကတွင် တည်ရှိပါသည်။



ဦးအာရုံးမှ မန္တလေးတိုင်းဒေသကြီး၊ ပုသိမ်ကြီး မြို့နယ်၊ ဆိုင်ကြီးရွာ၊ ကွင်းအမှတ်-၅၅၁-ဂ/  
ဆိုင်ကြီး(တောင်)ကွင်း၊ ကွက်ငယ်(၁၉/၃)၊ မြေဧရိယာ (၂.၅)ဧကတွင် လမ်းခင်းကျောက်  
ထုတ်လုပ်ခြင်းလုပ်ငန်း၏ တည်နေရာပြမြေပုံ

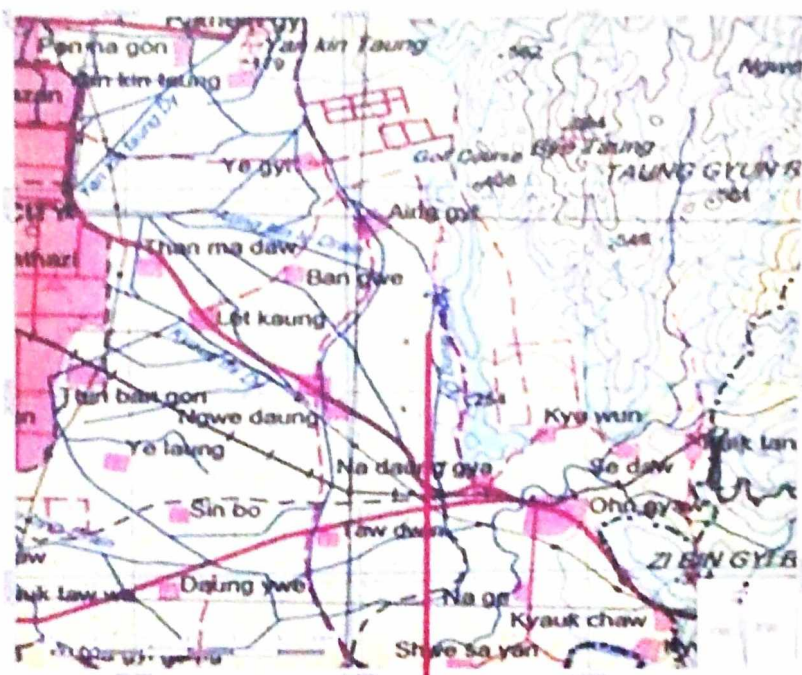

လမ်းခင်းကျောက်ထုတ်လုပ်ခြင်းလုပ်ငန်းဆောင်ရွက်ပုံအဆင့်ဆင့်ပြဇယား

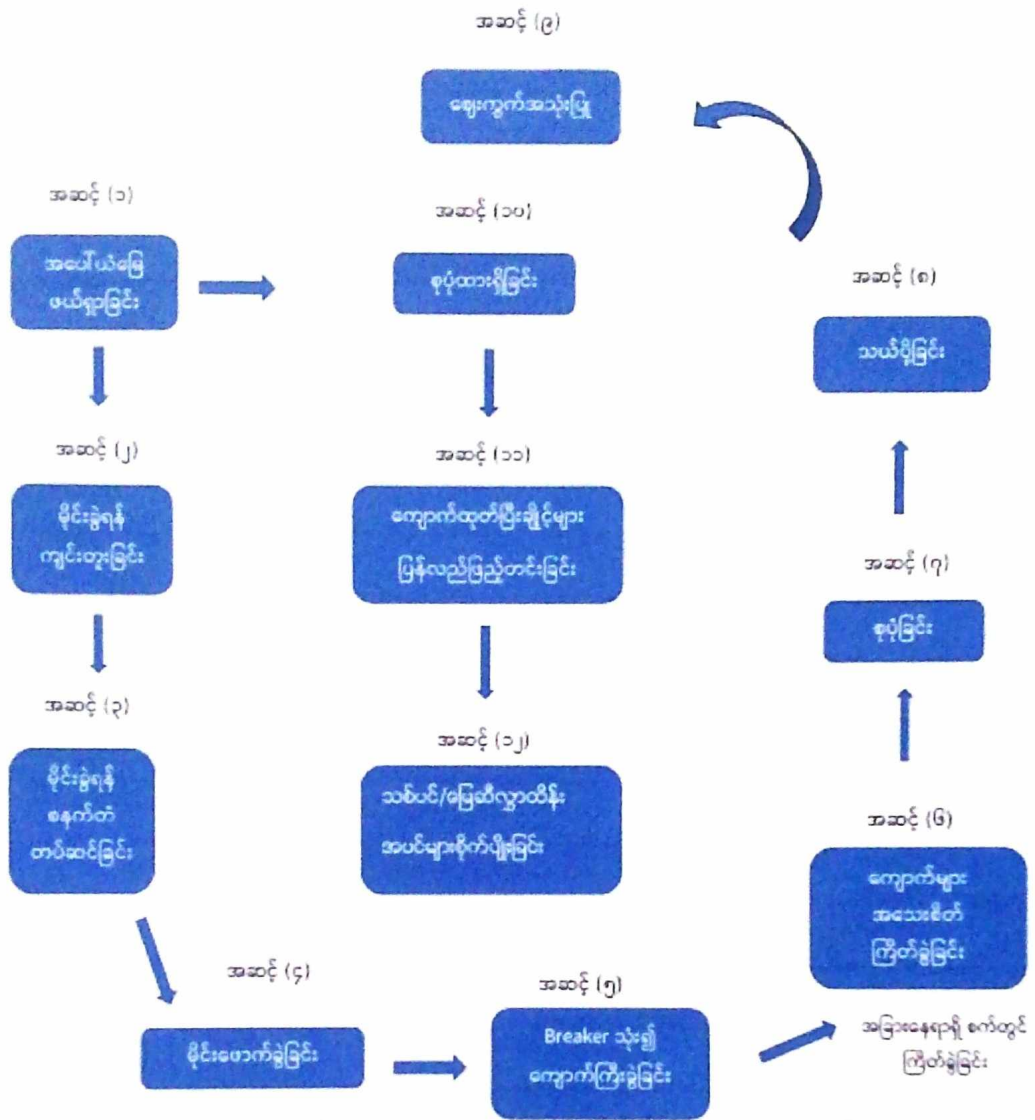

ဦးအာရှုံးမှ မန္တလေးတိုင်းဒေသကြီး၊ ပုသိမ်ကြီးမြို့နယ်၊ အိုင်ကြီးရွာ၊ ကွင်းအမှတ်-၅၅၁-၈/  
အိုင်ကြီး(တောင်)ကွင်း၊ ကွက်ငယ်(၁၉/၃)၊ မြေဧရိယာ (၂.၅)ဧကတွင် လမ်းခင်းကျောက်  
ထုတ်လုပ်ခြင်းလုပ်ငန်း၏ (Layout Map)

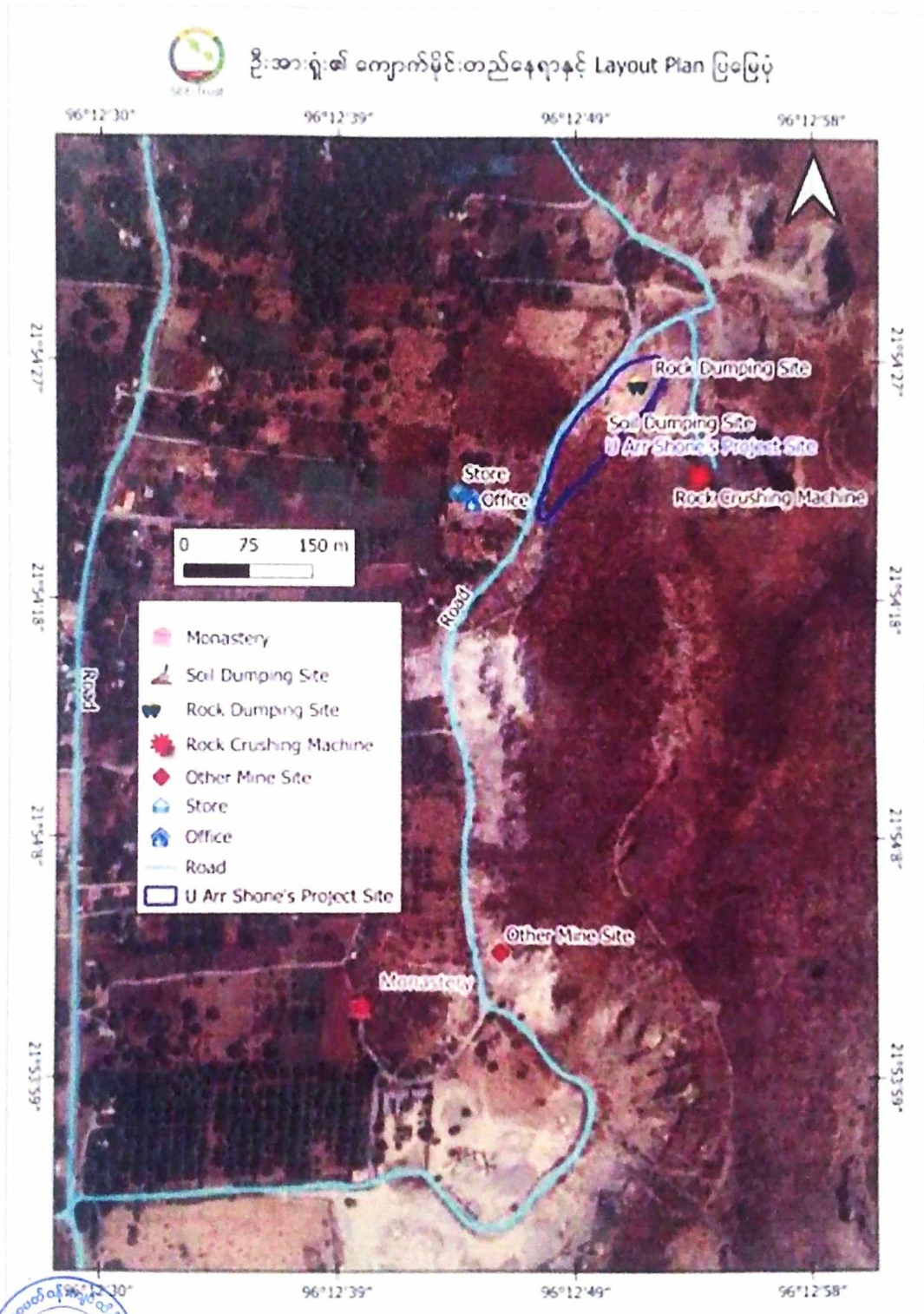

**ကတိကဝတ်များ၊ စည်းကမ်းသတ်မှတ်ချက်များနှင့် အထွေထွေစည်းကမ်းများ**

**ပတ်ဝန်းကျင်စီမံခန့်ခွဲမှုအစီအစဉ်(EMP)အစီရင်ခံစာအရ လိုက်နာဆောင်ရွက်ရမည့်ကတိကဝတ်များ**

၆။ စီမံကိန်းအဆိုပြုသူသည် လမ်းခင်းကျောက်ထုတ်လုပ်ခြင်းလုပ်ငန်းအတွက် မန္တလေးတိုင်းဒေသကြီး၊ ပတ်ဝန်းကျင်ထိန်းသိမ်းရေးဦးစီးဌာန၊ ညွှန်ကြားရေးမှူးရုံး၏ ၂၈-၁၀-၂၀၂၄ ရက်စွဲပါ စာအမှတ်၊၂/၆/၇ အီးအိုင်အေ (၁၉၈၇/၂၀၂၄) ဖြင့် တင်ပြလာသည့် ပတ်ဝန်းကျင်စီမံခန့်ခွဲမှုအစီအစဉ် (EMP) အစီရင်ခံစာတွင် ဖော်ပြထားသည့် အောက်ပါကတိကဝတ်များကို လိုက်နာဆောင်ရွက်ရမည်-

- (က) မူဝါဒ၊ ဥပဒေနှင့် လုပ်ထုံးလုပ်နည်း။ စီမံကိန်းအဆိုပြုသူသည် ပတ်ဝန်းကျင်ထိန်းသိမ်းရေးဥပဒေ၊ နည်းဥပဒေများ၊ ပတ်ဝန်းကျင်ထိခိုက်မှုဆန်းစစ်ခြင်းဆိုင်ရာ လုပ်ထုံးလုပ်နည်း၊ အမျိုးသားပတ်ဝန်းကျင်ဆိုင်ရာ အရည်အသွေး (ထုတ်လွှတ်မှု) လမ်းညွှန်ချက်များ၊ စီမံကိန်းနှင့်သက်ဆိုင်သည့် အခြားမူဝါဒ၊ ဥပဒေ၊ နည်းဥပဒေများကို လိုက်နာဆောင်ရွက်ရန်၊
- (ခ) စီမံကိန်းဆောင်ရွက်မည့်နည်းစဉ်။ အဆိုပြုစီမံကိန်းအနေဖြင့် လုပ်ငန်းဆောင်ရွက်မှုအဆင့်ဆင့်မှာ အပေါ်ယံမြေလွှာများကို ဦးစွာဖယ်ရှားပြီး ကျင်းဖောက်ကာ ယမ်းနှင့် ဆက်စပ်ပစ္စည်းများ အသုံးပြု၍ စနစ်တကျ ဖောက်ခွဲဆောင်ရွက်မည်ဖြစ်ကြောင်း၊ Open Cut Method ဖြင့် တူးဖော်ထုတ်လုပ်မည် ဖြစ်ကြောင်း၊ ယမ်းခွဲမည့် ကျင်းအကျယ်မှာ (၇၆) မီလီမီတာ၊ အနက် (၆)မီတာကို လေအားသုံး ကွန်ပရက်ဆာ ကျင်းတူးစက်အား အသုံးပြုမည်ဖြစ်ကြောင်း၊ ကျင်းအကွာအဝေး အနေဖြင့် တန်းခြား (၂)မီတာ၊ တစ်တန်းနှင့် တစ်တန်း (၁.၅)မီတာ ဖြစ်ပါကြောင်း၊ ဖောက်ခွဲမှုတစ်ကြိမ်လျှင် (၁၅)ကျင်းမှ ကျင်း(၂၀)ထိတူးမည် ဖြစ်ပါကြောင်း၊ ကျင်းဖောက်ရာ၌ ဒေါင့်မှန်ပုံစံနှင့် ဝက်ခေါင်းထိုးပုံစံ နှစ်မျိုးလုံးသုံးမည် ဖြစ်ပါကြောင်း၊ ဖောက်ခွဲပြီး ရရှိလာသည့် ကျောက်တုံးကြီးများကို လူအားသုံး၍ လည်းကောင်း Hydraulic Breaker သုံး၍ လည်းကောင်း ကြိတ်ခွဲမည်ဖြစ်ကြောင်း၊ ရရှိလာသည့် ကျောက်များအား မိုင်းပြင်ပရှိ ကျောက်ခွဲစက်များတွင် ကြိတ်ခွဲခြင်း၊ ရောင်းချခြင်းများ ဆောင်ရွက်ပါကြောင်း ဖော်ပြထားပြီး ပတ်ဝန်းကျင်စီမံခန့်ခွဲမှုအစီအစဉ် (EMP) အစီရင်ခံစာတွင် ဖော်ပြထားသည့်အတိုင်း လိုက်နာဆောင်ရွက်ရန်။

(ဂ) လေထုအရည်အသွေးစီမံခန့်ခွဲမှု။ တစ်ဖက်ပါအတိုင်း လိုက်နာဆောင်ရွက်ရမည်-





- (၁) ကျောက်များ အတင်အချ ပြုလုပ်သည့်နေရာများ၊ ကျောက်စုပုံကွင်းမှ အဝေးပြေးလမ်းမအထိ မြေသားလမ်းအား နှစ်စဉ်ပြုပြင်ခြင်း၊ ဖုန်မထစေရန် ရေဖျန်းခြင်း၊ ယာဉ်ယန္တရားများ မောင်းနှင်သည့်အချိန်ကို ကန့်သတ်ခြင်း၊ ယာဉ်ယန္တရားများ အစဉ်ကြံ့ခိုင်ရေး စစ်ဆေးပြုပြင်သွားခြင်းနှင့် ယာဉ်များ ကြောင့် လူမှုဝန်းကျင်ထိခိုက်မှု မရှိစေရေး စီစဉ်ဆောင်ရွက်ရန်၊
- (၂) ဝန်ထမ်းများအား နှာခေါင်းစည်းများ တပ်ဆင်ဆောင်ရွက်စေရန်၊
- (၃) အမျိုးသားပတ်ဝန်းကျင်ဆိုင်ရာ အရည်အသွေး (ထုတ်လွှတ်မှု) လမ်းညွှန်ချက် များပါ လေအရည်အသွေးဆိုင်ရာလမ်းညွှန်ချက်များကို လိုက်နာဆောင်ရွက် ရန်။

(ဃ) **ရေအရည်အသွေးစီမံခန့်ခွဲမှု။** အောက်ပါအတိုင်း လိုက်နာဆောင်ရွက်ရမည်-

- (၁) မြစ်ချောင်းများအတွင်းသို့ ညစ်ညမ်းရေများ စီးဆင်းမှု မရှိစေရေး အစီအမံများ ပြုလုပ်သွားရန်၊
- (၂) လုပ်ကွက်နှင့် ဆက်စပ်နေသော ချောင်းများ၊ ရေတွင်းရေကန်များ၊ ရေထွက် ပေါက်များမှ ရေနမူနာများ ရယူ၍ ရေအရည်အသွေးအား တိုင်းတာစစ်ဆေး သွားမည်ဖြစ်ပြီး မူလရေအရည်အသွေးနှင့် နှိုင်းယှဉ်ကာ ရေအရည်အသွေး ကျဆင်းမှုများ ရှိပါက မူလအခြေအနေသို့ ရောက်ရှိစေရေး ကျွမ်းကျင် ပညာရှင်များနှင့်တိုင်ပင်၍ဆောင်ရွက်သွားရန်။

(င) **မြေထုအရည်အသွေးစီမံခန့်ခွဲမှု။** အောက်ပါအတိုင်း လိုက်နာဆောင်ရွက်ရမည်-

- (၁) တူးဖော်ထားသော ကျင်းများ၊ ချိုင့်များ၏ နေရာတွင် ပြန်လည်မြေဖို့ပြီး ဒေသနှင့်ကိုက်ညီသော အပင်များ စိုက်ပျိုးနိုင်ရေးအတွက် ဆောင်ရွက်ရန်၊
- (၂) မိုးရာသီတွင် ရေတိုက်စားမှု မဖြစ်စေရေးနှင့် နုန်းအနည်အနှစ်များ ပြင်ပသို့ စီးဆင်းခြင်းများ အလွယ်တကူ မဖြစ်စေရေးအတွက် ရေနုတ်မြောင်းများ ဖောက်လုပ် ဆောင်ရွက်ရန်။

(စ) **ဆူညံသံ၊ တုန်ခါမှုစီမံခန့်ခွဲမှု။** အောက်ပါအတိုင်း လိုက်နာဆောင်ရွက်ရမည်-

- (၁) အလုပ်သမားများအား လုံလောက်သော နားအကာအကွယ် အပါအဝင် သင့်လျော်သော တစ်ကိုယ်ရည်ကာကွယ်မှုပစ္စည်း (PPE) များကို အသုံးပြု စေရန်၊

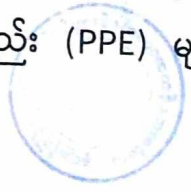

- (၂) အသံဆူညံသည့်လုပ်ငန်းများအား နေ့အချိန်တွင်သာ ဆောင်ရွက်ရန်၊
- (၃) ယာဉ်မောင်းနှင်နှုန်းအား ကန့်သတ်ဆောင်ရွက်သွားရန်၊
- (၄) လူနေထိုင်ရာနေရာများနှင့် လျှောက်ထားလုပ်ကွက်တို့အကြား သဘာဝကြားခံ ဖြစ်စေရန် သစ်ပင်များ စိုက်ပျိုးခြင်း၊ အချိန်အကန့်အသတ်ဖြင့်သာ လည်ပတ် စေခြင်းအား ဆောင်ရွက်စေရန်၊
- (၅) မိုင်းဖောက်ခွဲရေးလုပ်ဆောင်မှုများကို တစ်နေ့တာ၏ သတ်မှတ်ထားသော အချိန်တွင် ဆောင်ရွက်ပြီး ကျွမ်းကျင်သော ဝန်ထမ်းများဖြင့်သာ ဆောင်ရွက် ရန်။

(ဆ) ဆီယိုစိမ့်မှုနှင့် မြေပြိုကျမှုကာကွယ်ရေးစီမံခန့်ခွဲမှု။ အောက်ပါအတိုင်း လိုက်နာ ဆောင်ရွက်ရမည်-

- (၁) စက်သုံးဆီများ ယိုဖိတ်မှု မရှိစေရေး စီမံဆောင်ရွက်သွားရန်၊
- (၂) မြေပြိုကျမှုမဖြစ်စေရေး မြေထိန်းအပင်များ စိုက်ပျိုးသွားရန်၊
- (၃) မြစ်ချောင်းများ၊ လယ်ယာဥယျာဉ်များအတွင်းသို့ နုန်းအနည်အနှစ်များ ကျရောက်မှု မရှိစေရေး ဆောင်ရွက်သွားရန်၊
- (၄) မိုးရာသီတွင် ရေတိုက်စားမှု မဖြစ်စေရေးနှင့် ပြိုကျမှု မရှိစေရေးအတွက် အကာအရံများ တည်ဆောက်ထားရှိသွားရန်။

(ဇ) စွန့်ပစ်ပစ္စည်းစီမံခန့်ခွဲမှု။ အောက်ပါအတိုင်း လိုက်နာဆောင်ရွက်ရမည်-

- (၁) မိုးရာသီတွင် ကျောက်ထုတ်လုပ်ငန်းမှ ဖြတ်သန်းစီးဆင်းလာသော ရေများ ဆည်မြောင်းနှင့် မြစ်ချောင်းများအတွင်းသို့ ရောက်ရှိပြီး ရေအရည်အသွေး ကျဆင်းမှု မဖြစ်စေရေးနှင့် စိုက်ပျိုးမြေများအတွင်းသို့ ရောက်ရှိပြီး မြေအရည် အသွေး ကျဆင်းမှု မဖြစ်စေရေး စီးဆင်းရေ အနည်ထိုင်ကန်များ တူး၍ ဖြတ်သန်းစီးဆင်းစေရန်၊
- (၂) ပြန်လည်ပြုပြင်သုံးစွဲနိုင်သည့် စွန့်ပစ်ပစ္စည်းများအား ပြန်လည်သုံးစွဲသွားရန်။

(ဈ) ဘေးအန္တရာယ်ကင်းရှင်းရေးစီမံခန့်ခွဲမှုအစီအစဉ်။ တစ်ဖက်ပါအတိုင်း လိုက်နာ ဆောင်ရွက်ရမည်-



- (၁) ဘေးအန္တရာယ်ရှိ ပစ္စည်းများထားရှိသည့် အနီးတစ်ဝိုက်တွင် မီးသတ်ဆေးဘူးများ ထားရှိခြင်း၊ မီးသတ်ရေသိုလှောင်ကန်များ ထားရှိခြင်း၊ လုပ်ငန်းခွင်သုံးကာကွယ်ရေး အသုံးအဆောင်ပစ္စည်းများ အရန်သင့်ထားရှိခြင်းများ ဆောင်ရွက်သွားရန်၊
  - (၂) အန္တရာယ်ရှိသော ပစ္စည်းများ၏ အနီးတွင် မီးလောင်လွယ်သော၊ ပေါက်ကွဲစေတတ်သော ပစ္စည်းများ အသုံးပြုခြင်းအား တင်းတင်းကြပ်ကြပ် တားမြစ်ဆောင်ရွက်သွားရန်၊
  - (၃) အန္တရာယ်ရှိ ပစ္စည်းများ ထည့်သိုထားသည့် ပုံး၊ ခွက်၊ တိုင်ကီ စသည်တို့ကို ယိုစိမ့်နေခြင်း ရှိ/ မရှိ စစ်ဆေးပြုပြင်သွားရန်၊
  - (၄) ဘေးအန္တရာယ်ဖြစ်စေသောစွန့်ပစ်ပစ္စည်းများအား သီးခြားခွဲထုတ်၍ စနစ်တကျ စွန့်ပစ်သွားရန်၊
  - (၅) မိုင်းခွဲစဉ် ဘေးအန္တရာယ်ကင်းရှင်းရေးအတွက် လုပ်ကွက်နှင့် မိုင်းခွဲမည့်နေရာအား အသိပေးဆိုင်းဘုတ်များ ထားရှိသွားရန်၊
  - (၆) ကျောက်ထုတ်လုပ်ငန်းခွင်၏ သတ်မှတ်ဧရိယာအတွင်းသို့ ပြင်ပမှ လူ၊ ယာဉ်၊ တိရိစ္ဆာန်စသည်ဖြင့် မည်သူမျှ ဝင်ရောက်ခြင်း မပြုနိုင်ရန် ကြပ်မတ်ဆောင်ရွက်စေရန်၊
  - (၇) လုပ်ငန်းခွင်ဝင်ရောက်မည့် အလုပ်သမားများအားလုံးကို Uniform, Helmet, Safety Boot, Mask, Glove စသည့် လုပ်ငန်းခွင်တစ်ကိုယ်ရေသုံးပစ္စည်းများကို ပြည့်စုံစွာ ဝတ်ဆင်စေပြီးမှ လုပ်ငန်းခွင်သို့ ဝင်ရောက်ခွင့်ပြုရန်။
- (ည) ဖောက်ခွဲရေးဆိုင်ရာ ပစ္စည်းများအသုံးပြုခြင်းဆိုင်ရာ စီမံခန့်ခွဲမှုအစီအစဉ်။ အောက်ပါအတိုင်းလိုက်နာ ဆောင်ရွက်ရမည်-
- (၁) ယမ်းမှုန်အကြွင်းအကျန်များအား စွန့်ပစ်ရန် အမှိုက်ပုံး သီးသန့်ထားရှိခြင်း၊ အခြားသော အမှိုက်များနှင့် ရောနှော၍ စွန့်ပစ်ခြင်း မပြုရန်နှင့် မြေကြီးပေါ်သို့ လည်းကောင်း၊ ရေထဲသို့လည်းကောင်း စွန့်ပစ်ခြင်းမပြုရန် တားမြစ်ဆောင်ရွက်သွားရန်၊
  - (၂) အန္တရာယ်ရှိသောပစ္စည်းများကို မည်သို့ကိုင်တွယ်ရမည်၊ သိမ်းဆည်းရမည်၊ သယ်ဆောင်ရမည်၊စွန့်ပစ်ရမည်စသည်ဖြင့် ရေးသားထားသော အညွှန်းအတိုင်း လုပ်ဆောင်ရန်။



(င) **မြေပြိုမှုဘေးအန္တရာယ်ဆိုင်ရာစီမံခန့်ခွဲမှုအစီအစဉ်။** အောက်ပါအတိုင်း လိုက်နာဆောင်ရွက်ရမည်-

- (၁) မြေသားပြိုကျနိုင်သော နံရံများ၊ တောင်စောင်းများ ရှိနေပါက သစ်ပင်များ စိုက်ပျိုး၍ မြေထိန်းခြင်း ပြုလုပ်မည်ဖြစ်ပြီး လိုအပ်ပါက မြေထိန်းနံရံများ ပြုလုပ်ပေးသွားရန်၊
- (၂) တူးဖော်ထားသည့် ကျင်းများ၊ ချိုင့်များအား မြေဖို့ခြင်း၊ အပင်များ စိုက်ပျိုးခြင်းများ ဆောင်ရွက်သွားရန်၊
- (၃) ကျောက်ထုတ်လုပ်ငန်းများ ဆောင်ရွက်ပြီးစီးသွားသည့်အခါတွင် ဖြစ်ပေါ်ခဲ့သည့် ကျင်း၊ ချိုင့်နေရာများတွင် မြေဖို့ခြင်း၊ မြေညှိခြင်း၊ မြေသားဖိကြိတ်ခြင်းတို့အား ဦးစွာဆောင်ရွက်ပြီး သီးခြားစုပုံထားသော အပေါ်ယံမြေဆီလွှာများနှင့် မြေဆွေးများ ဖုံးအုပ်၍ သစ်တောဦးစီးဌာန၏ အကြံဉာဏ်များ ရယူကာ ဒေသနှင့်ကိုက်ညီသည့်သစ်ပင်များ ပြန်လည်စိုက်ပျိုးသွားရန်။

(င) **အရေးပေါ်အခြေအနေတုံ့ပြန်ရေးအစီအစဉ်။** အောက်ပါအတိုင်း လိုက်နာဆောင်ရွက်ရမည်-

- (၁) လုပ်ငန်းခွင်အတွင်း မတော်တဆထိခိုက်မှုများ ဖြစ်ပေါ်လာပါက အရေးပေါ်ကုသမှုများ လုပ်ဆောင်နိုင်ရန် သက်ဆိုင်ရာအလုပ်သမားကြီးကြပ်များအား ရှေးဦးသူနာပြုခြင်းကို သင်ကြားထားကာ ထိခိုက်မှုများ ကြုံတွေ့လာပါက ကုသမှုများ ဆောင်ရွက်နိုင်ရန်အတွက် ရှေးဦးသူနာပြုဆေးပုံးများ အသင့်ထားရှိပြီး၊ ထိခိုက်မှုများ ပြင်းထန်လာပါက နီးစပ်ရာ ဆေးရုံ၊ ဆေးခန်းသို့ ပို့ဆောင်ခြင်းများ ဆောင်ရွက်သွားရန်၊
- (၂) အရေးပေါ်အခြေအနေများဖြစ်သော မီးလောင်ခြင်း၊ မြေဆီလွှာ တိုက်စားခြင်း၊ မြေပြိုကျခြင်း၊ ဆီယိုခြင်းနှင့် သဘာဝဘေးအန္တရာယ်ကြိုတင်ကာကွယ်ရေးအစီအမံများအဖြစ် တာဝန်များ ခွဲဝေသတ်မှတ်ခြင်း၊ ရန်ပုံငွေ လျာထားခြင်း၊ အရေးပေါ်ဆက်သွယ်ရန် ဖုန်းနံပါတ်များ ကပ်ထားခြင်း၊ သူနာပြုဆေးပုံးများ ထားရှိခြင်း၊ ကယ်ဆယ်ရေးအစီအစဉ်များ ရေးဆွဲခြင်းနှင့် သင်တန်းများ ပို့ချခြင်းများ ဆောင်ရွက်သွားရန်။



- (၃) **စောင့်ကြပ်ကြည့်ရှုမည့်အစီအစဉ်။** အောက်ပါအတိုင်း လိုက်နာဆောင်ရွက်ရမည်-
  - (၁) လေထုအရည်အသွေးအား လုပ်ကွက်အတွင်း (21°54'23.10"N, 96°12'48.20"E) တွင် PM<sub>10</sub> , PM<sub>2.5</sub> , VOC, CO, NO, SO<sub>2</sub> and NO<sub>2</sub> စသည့် Parameter များအား တစ်နှစ်လျှင် (၂)ကြိမ် တိုင်းတာပြီး လျာထားရန်ပုံငွေအနေဖြင့် ကျပ် (၁၀)သိန်း သုံးစွဲဆောင်ရွက်ရန်၊
  - (၂) ဆူညံသံအားလုပ်ငန်းလည်ပတ်ဧရိယာအတွင်း(21°54'23.10"N, 96°12'48.20"E) တွင်တစ်နှစ်လျှင်(၂)ကြိမ်တိုင်းတာပြီးလျာထားရန်ပုံငွေအနေဖြင့် ကျပ်(၅)သိန်း သုံးစွဲဆောင်ရွက်ရန်၊
  - (၃) မြေပေါ်ရေအရည်အသွေးအားလုပ်ကွက်အတွင်း (21°54'22.88"N, 96°12'48.20"E) တွင်တစ်နှစ်လျှင်(၂)ကြိမ်တိုင်းတာပြီးလျာထားရန်ပုံငွေအနေဖြင့် ကျပ်(၅)သိန်း သုံးစွဲဆောင်ရွက်ရန်။
- (ဃ) **အများပြည်သူနှင့်တိုင်ပင်ဆွေးနွေးခြင်း။** ဒေသခံပြည်သူများနှင့် တိုင်ပင်ဆွေးနွေးခြင်းကို စီမံကိန်းအကောင်အထည်ဖော်ဆောင်ရွက်နေစဉ်အတွင်း စီမံကိန်းအနီးဝန်းကျင်ရှိ ဒေသခံများနှင့် စဉ်ဆက်မပြတ်တွေ့ဆုံဆွေးနွေးပြီး ၎င်းတို့ဆန္ဒနှင့် သဘောထားများကို ညှိနှိုင်းဆောင်ရွက်ရန်၊
- (င) **တာဝန်ယူဆောင်ရွက်မည့်အဖွဲ့အစည်းများ။** ပတ်ဝန်းကျင်စီမံခန့်ခွဲမှုအစီအစဉ်၊ စောင့်ကြပ်ကြည့်ရှုမှုအစီအစဉ်နှင့်မိုင်းပိတ်သိမ်းခြင်းအစီအစဉ်တို့အတွက် ပတ်ဝန်းကျင်စီမံခန့်ခွဲမှုအစီအစဉ် (EMP) အစီရင်ခံစာတွင် ဖော်ပြထားသည့်အတိုင်း ဖွဲ့စည်းဆောင်ရွက်ရမည်။
- (စ) **လျာထားအသုံးစရိတ်။** ပတ်ဝန်းကျင်စီမံခန့်ခွဲမှုအစီအစဉ်အတွက်အသုံးပြုမည့် လျာထားအသုံးစရိတ်အား အောက်ပါကတိကဝတ်အတိုင်း ဆောင်ရွက်ရန်နှင့် လုံလောက်မှုမရှိပါက ထပ်မံဖြည့်တင်း ဆောင်ရွက်ရမည်-
  - (၁) ပတ်ဝန်းကျင်ထိခိုက်မှု လျော့နည်းစေရေးလုပ်ငန်းများ ဆောင်ရွက်ရန် ရန်ပုံငွေကျပ် (၁၇၅)သိန်း လျာထား သုံးစွဲဆောင်ရွက်ရန်၊
  - (၂) ပတ်ဝန်းကျင်စောင့်ကြပ်ကြည့်ရှုရေးလုပ်ငန်းစဉ်များ ဆောင်ရွက်ရန်အတွက် ရန်ပုံငွေ ကျပ် သိန်း(၁၀၀)လျာထား သုံးစွဲဆောင်ရွက်ရန်။



(၃) ဘေးအန္တရာယ်ကာကွယ်ရေးအစီအစဉ်အတွက် ရန်ပုံငွေ ကျပ်သိန်း(၁၀၀) လျာထား သုံးစွဲဆောင်ရွက်ရန်၊

(၄) CSR လုပ်ငန်းများဆောင်ရွက်ရန်အတွက် ရန်ပုံငွေ ကျပ်သိန်း (၅၀) လျာထား သုံးစွဲဆောင်ရွက်ရန်။

(ထ) **မိုင်းပိတ်သိမ်းခြင်းစီမံခန့်ခွဲမှုအစီအစဉ်။** အောက်ပါအတိုင်း လိုက်နာဆောင်ရွက်ရမည်-

(၁) တူးဖော်ထားသော ကျင်းများ၊ ချိုင့်များအား မြေဖို့ခြင်း၊ အပင်များ စိုက်ပျိုးခြင်းဖြင့် ထိခိုက်ပျက်စီးသွားသော ပတ်ဝန်းကျင်၊ ဂေဟစနစ်အား ပြန်လည်ကောင်းမွန်လာစေရေးအတွက် ပြန်လည်ကုစားခြင်းနှင့်ထူထောင်ခြင်းဆောင်ရွက်သွားရန်၊

(၂) လုပ်ကွက်အတွင်း ယာယီဖောက်လုပ်ထားသော လမ်းများအား ပြန်လည်ပြုပြင်ပေးခြင်း၊ မြေဖို့ခြင်းများအား ဆောင်ရွက်သွားရန်၊

(၃) လုပ်ကွက်ပိတ်သိမ်းခြင်းအစီအစဉ်နှင့်ပတ်သက်၍ သက်ဆိုင်ရာဌာနများမှ ပြဋ္ဌာန်းထားသော ဥပဒေ၊ နည်းဥပဒေများ၊ လုပ်ထုံးလုပ်နည်းအမိန့် ညွှန်ကြားချက်များနှင့် စည်းကမ်းချက်များကို လိုက်နာဆောင်ရွက်သွားရန်။

**ပတ်ဝန်းကျင်နှင့်လူမှုရေးစီမံခန့်ခွဲမှုဆိုင်ရာ လိုက်နာဆောင်ရွက်ရမည့်စည်းကမ်းချက်များ**

၇။ စီမံကိန်းအဆိုပြုသူသည် အထက်အပိုဒ် (၆)တွင် ဖော်ပြထားသော ကနဦးပတ်ဝန်းကျင်ဆန်းစစ်ခြင်း (IEE)အစီရင်ခံစာအရ အကောင်အထည်ဖော်ဆောင်ရွက်ရမည့် ကတိကဝတ်များအပြင် အောက်ဖော်ပြပါ စည်းကမ်းချက်များ၊ သတ်မှတ်ချက်များကိုလည်း အပြည့်အဝ လိုက်နာဆောင်ရွက်ရမည်-

(က) မူဝါဒ၊ ဥပဒေ၊ မဟာဗျူဟာနှင့် ပင်မလုပ်ငန်းအစီအစဉ်ပါ စည်းကမ်းချက်များ။ အမျိုးသားပတ်ဝန်းကျင်ရေးရာ မူဝါဒ၊ မြန်မာနိုင်ငံရာသီဥတုပြောင်းလဲမှုဆိုင်ရာ မူဝါဒ၊ မြန်မာနိုင်ငံရာသီဥတုပြောင်းလဲမှုဆိုင်ရာမဟာဗျူဟာ၊ မြန်မာနိုင်ငံရာသီဥတုပြောင်းလဲမှုဆိုင်ရာ ပင်မလုပ်ငန်းစဉ် (၂၀၁၈-၂၀၃၀)၊ မြန်မာနိုင်ငံအမျိုးသားအဆင့် စွန့်ပစ်ပစ္စည်းစီမံခန့်ခွဲမှုမဟာဗျူဟာနှင့် ပင်မလုပ်ငန်း အစီအစဉ် (၂၀၂၀) တို့နှင့်စပ်လျဉ်း၍ တစ်ဖက်ပါအတိုင်း လိုက်နာဆောင်ရွက်ရမည် -



- (၁) စီမံကိန်းဆောင်ရွက်ခြင်းကြောင့် ပတ်ဝန်းကျင်ကို ခြိမ်းခြောက်နေသည့် ပြုမှုလုပ်ဆောင်ချက်များကို ရှောင်ရှားခြင်း၊ တားမြစ်ခြင်းနှင့် ထိန်းချုပ်ခြင်းဖြင့် ပတ်ဝန်းကျင်ပျက်စီးမှုများမဖြစ်မီ ကာကွယ်တားဆီးရန် သို့မဟုတ် အနည်းဆုံး ဖြစ်စေရန် ကြိုတင်ပြင်ဆင် ဆောင်ရွက်ထားရန်၊
- (၂) ရာသီဥတုပြောင်းလဲမှု လျော့ချရေးနှင့် လိုက်လျောညီထွေ ဖြစ်စေရေးအတွက် ရေရှည်တည်တံ့သော သဘာဝသယံဇာတစီမံအုပ်ချုပ်ခြင်း၊ ဇီဝမျိုးစုံမျိုးကွဲများနှင့် သဘာဝဂေဟစနစ်များကို ထိန်းသိမ်းကာကွယ်ခြင်းနှင့် ပြန်လည်ပြုစုပျိုးထောင်ခြင်းတို့ကို မြှင့်တင်ဆောင်ရွက်ရန်၊
- (၃) လတ်တလောနှင့် ရေရှည်တွင် ဖြစ်ပေါ်လာနိုင်သည့် ရာသီဥတုပြောင်းလဲမှု၏ သက်ရောက်မှုများမှ ကြိုတင်ကာကွယ်ရေး၊ ပြန်လည်ထူထောင်ရေးနှင့် လူမှုကာကွယ်စောင့်ရှောက်ရေးတို့ကို ခိုင်မာအားကောင်းစေမည့် လုပ်ငန်းစဉ်များ ဆောင်ရွက်ထားရှိရန်၊
- (၄) ရာသီဥတုကြောင့် ဖြစ်ပေါ်လာနိုင်မည့် ဘေးအန္တရာယ်များအတွက် ကြိုတင်ပြင်ဆင်ရန်နှင့် ပြန်လည်ထူထောင်လာနိုင်စေရန် အရင်းအမြစ်များ စုစည်းခြင်းနှင့်ခွဲဝေသုံးစွဲခြင်းတို့ဖြင့် ဘဏ္ဍာရေးလုပ်ငန်းလည်ပတ်မှုကို မြှင့်တင်ပေးနိုင်ရေးအတွက် အရပ်ဘက်လူ့အဖွဲ့အစည်းများနှင့် ပေါင်းစပ်ဆောင်ရွက်ရန်၊
- (၅) စွန့်ပစ်ပစ္စည်းစီမံခန့်ခွဲမှုနှင့်စပ်လျဉ်း၍ အောက်ပါအတိုင်း ဆောင်ရွက်ရန်-
  - (ကက) စီမံကိန်းမှထွက်ရှိလာမည့် ပလတ်စတစ်စွန့်ပစ်ပစ္စည်းများ၊ မိလ္လာအညစ်အကြေးများ၊ ဓာတုဗေဒစွန့်ပစ်ပစ္စည်းများ၊ စီမံကိန်းလုပ်ငန်းများမှ ထွက်ရှိလာသော စွန့်ပစ်ပစ္စည်းများအား စနစ်တကျ စွန့်ပစ်ရန်နှင့် လဟာပြင်မီးရှို့မှုပျောက်ရေး ဆောင်ရွက်ရန်၊
  - (ခခ) စွန့်ပစ်ပစ္စည်းများအား သက်ဆိုင်ရာက စွန့်ပစ်ပစ္စည်းစုပုံစွန့်ပစ်ရန်သတ်မှတ်ထားသော နေရာများတွင် ဘေးအန္တရာယ်ကင်းရှင်းစွာ စွန့်ပစ်ဆောင်ရွက်ရန်၊
  - (ဂဂ) စွန့်ပစ်ပစ္စည်းများအား သိမ်းဆည်းခြင်း၊ သယ်ယူပို့ဆောင်ခြင်း၊ စွန့်ပစ်ခြင်းတို့နှင့်ပတ်သက်၍ ပြန့်ကျဲထွက်ကျမှု၊ အနံ့အသက်ဆိုးများ ထွက်ရှိမှု၊ ဆူညံမှု၊ တုန်ခါမှုတို့ မရှိစေရေး လိုက်နာဆောင်ရွက်ရန်၊



- (ဃဃ) စီမံကိန်းမှထွက်ရှိသော စွန့်ပစ်ပစ္စည်းနှင့် ဘေးအန္တရာယ်ရှိ စွန့်ပစ်ပစ္စည်းများစီမံဆောင်ရွက်ထားရှိမှုကို စောင့်ကြပ်ကြည့်ရှုစစ်ဆေးနိုင်ရေးအတွက် စွန့်ပစ်ပစ္စည်းဆိုင်ရာမှတ်တမ်းပုံစံထားရှိ ဆောင်ရွက်ရန်၊
- (cc) ဘေးအန္တရာယ်ရှိစွန့်ပစ်ပစ္စည်းများနှင့် စီမံကိန်းလုပ်ငန်းများမှ ထွက်ရှိလာသော စွန့်ပစ်ပစ္စည်းများအတွက် ပတ်ဝန်းကျင်နှင့် သဟဇာတဖြစ်စေသော စီမံခန့်ခွဲမှုစနစ်ကို တိုးမြှင့်ဆောင်ရွက်ရန်၊
- (စစ) စီမံကိန်းမှထွက်ရှိလာမည့်စွန့်ပစ်ပစ္စည်းများနှင့်ပတ်သက်၍ ထွက်ရှိမှုလျှော့ချခြင်း၊ ပြန်လည်သုံးစွဲခြင်း၊ ပြန်လည်ပြုပြင် ထုတ်လုပ်ခြင်းဖြင့် စွန့်ပစ်ပစ္စည်းထွက်ရှိမှုများကို ကာကွယ်ဆောင်ရွက်ရန်၊
- (ဆဆ) စီမံကိန်းမှထွက်ရှိလာမည့် စွန့်ပစ်ပစ္စည်းများ စီမံခန့်ခွဲမှုအတွက် အစဉ်လည်ပတ်နေသည့် ရန်ပုံငွေထားရှိဆောင်ရွက်ရန်၊
- (ဇဇ) စွန့်ပစ်မြေစာများကြောင့် ရေစီးရေလာပိတ်ဆို့မှု၊ နုန်းအနည်ကျမှုနှင့် ရေကြီးရေလျှံမှုမဖြစ်စေရန် စွန့်ပစ်မြေစာများကို မြစ်၊ ချောင်း၊ မြောင်းများမှ အနည်းဆုံးပေ(၃၀၀)အကွာတွင် မြေစာပုံကွင်း ပြုလုပ်၍ စနစ်တကျစွန့်ပစ်ရန်နှင့် ရေစီးရေလာပိတ်ဆို့မှုမရှိစေရေး ရှင်းလင်းခြင်းများ ဆောင်ရွက်ရန်။

(ခ) **စံချိန်စံညွှန်းစည်းကမ်းချက်များ။** စံချိန်စံညွှန်း စည်းကမ်းချက်များနှင့်စပ်လျဉ်း၍ အောက်ပါအတိုင်း လိုက်နာဆောင်ရွက်ရမည်-

- (၁) လေအရည်အသွေး၊ ဆူညံသံ၊ အလုပ်စခန်းများ၊ မိလ္လာစနစ်များ၊ အိမ်တွင်းရေဆိုးများနှင့် စပ်လျဉ်း၍ အမျိုးသားပတ်ဝန်းကျင်ဆိုင်ရာ အရည်အသွေး (ထုတ်လွှတ်မှု) လမ်းညွှန်ချက်၊ အထွေထွေလမ်းညွှန်ချက်ပါ သတ်မှတ်ချက်နှင့်အညီ လိုက်နာဆောင်ရွက်ရန်၊
- (၂) ဆူညံသံအတွက် စီမံကိန်းဧရိယာပြင်ပရှိ အနီးဆုံးလက်ခံသည့် နေရာတွင် အခြေခံအဆင့်မှ အများဆုံးမြင့်တက်မှု ၃ dBA ထက် မကျော်လွန်စေရေး လိုက်နာဆောင်ရွက်ရန်၊
- (၃) စွန့်ထုတ်အရည်အသွေးနှင့်စပ်လျဉ်း၍ အမျိုးသားပတ်ဝန်းကျင်ဆိုင်ရာအရည်အသွေး (ထုတ်လွှတ်မှု) လမ်းညွှန်ချက်အပိုဒ် ၂.၇.၁ ပါ Parameter များ တိုင်းတာ၍ သတ်မှတ်ချက်နှင့်အညီ သန့်စင်ပြီးမှ စွန့်ထုတ်ရန်၊





(င) စီမံကိန်းနှင့်အခြားသက်ဆိုင်ရာ မူဝါဒ၊ ဥပဒေနှင့်သတ်မှတ်ချက်များကို လိုက်နာဆောင်ရွက်ရန်။

(ဂ) ဇီဝမျိုးစုံမျိုးကွဲစီမံခန့်ခွဲရေးဆိုင်ရာစည်းကမ်းချက်များ။ ဇီဝမျိုးစုံမျိုးကွဲများစီမံခန့်ခွဲရေးဆိုင်ရာ စည်းကမ်းချက်များနှင့်စပ်လျဉ်း၍ အောက်ပါအတိုင်းလိုက်နာဆောင်ရွက်ရမည်-

- (၁) အလုပ်သမားများမှ တောရိုင်းတိရစ္ဆာန်များအား ဖမ်းဆီးခြင်း၊ ဝယ်ယူခြင်း၊ တရားမဝင် သစ်ခုတ်ခြင်းများ မရှိစေရေး ကြပ်မတ်ဆောင်ရွက်ရန်၊
- (၂) စီမံကိန်းလုပ်ငန်းဆောင်ရွက်ခြင်းကြောင့် ခုတ်လှဲရှင်းလင်းရသော သစ်ပင်များအား ဒေသနှင့်ကိုက်ညီသော သစ်ပင်များဖြင့် ရှင်သန်ကြီးထွားအောင် စိုက်ပျိုးရန်။

(ဃ) ကျန်းမာရေးနှင့် လုပ်ငန်းခွင်ဘေးအန္တရာယ်ကင်းရှင်းရေးဆိုင်ရာ စည်းကမ်းချက်များ။ ကျန်းမာရေးနှင့်လုပ်ငန်းခွင်ဘေးအန္တရာယ်ကင်းရှင်းရေးဆိုင်ရာ စည်းကမ်းချက်များနှင့်စပ်လျဉ်း၍ အောက်ပါအတိုင်း လိုက်နာဆောင်ရွက်ရမည်-

- (၁) ကျန်းမာရေးနှင့် လုပ်ငန်းခွင်ဘေးအန္တရာယ်ကင်းရှင်းစေရေးအတွက် မြန်မာ့သတ္တုတွင်း ဥပဒေပုဒ်မ ၁၃၊ မြန်မာ့သတ္တုတွင်း နည်းဥပဒေများ၊ နည်းဥပဒေ ၁၄၇ (ဃ)၊ ၁၇၀ (ဂ)၊ ၁၇၄၊ ၁၇၆၊ ၁၇၇၊ ၁၇၈၊ ၁၈၀၊ ၁၈၁၊ ၁၈၄ (ခ) တို့နှင့်အညီ လိုက်နာဆောင်ရွက်ရန်၊
- (၂) စီမံကိန်းလုပ်ငန်းကြောင့် ထိခိုက်ခံစားရမည့် ဒေသခံများအတွက် ပညာရေး၊ ကျန်းမာရေးစောင့်ရှောက်မှု၊ အခြေခံအဆောက်အအုံ ဖွံ့ဖြိုးတိုးတက်ရေး၊ အလုပ်အကိုင်ခန့်ထားခြင်း၊ ရေရှည်လူမှုစီးပွားရေး ဖွံ့ဖြိုးတိုးတက်စေရေးတို့ကို ဆောင်ရွက်ပေးရန်နှင့် ဝန်ထမ်းများ၏ ကျန်းမာရေးနှင့်ဘေးအန္တရာယ်ကင်းရှင်းရေးတို့ကို ဆောင်ရွက်ရန်၊
- (၃) ကျန်းမာရေးနှင့်လုပ်ငန်းခွင်ဘေးအန္တရာယ်ကင်းရှင်းစေရေးအတွက် ကျန်းမာရေးဝန်ကြီးဌာန၊ သတ္တုတွင်းဦးစီးဌာနနှင့်ပတ်ဝန်းကျင်ထိန်းသိမ်းရေးဦးစီးဌာနတို့မှ သတ်မှတ်ထားသည့် ဥပဒေ၊ နည်းဥပဒေများ၊ လုပ်ထုံးလုပ်နည်းနှင့် လမ်းညွှန်ချက်များနှင့်အညီ လိုက်နာဆောင်ရွက်ရန်။



(င) သတ္တုတွင်းလုပ်ငန်းများအတွက် ရေယူသုံးစွဲခြင်းဆိုင်ရာစည်းကမ်းချက်များ။ သတ္တုတွင်းလုပ်ငန်းများအတွက် ရေယူသုံးစွဲခြင်းနှင့်စပ်လျဉ်း၍ မြန်မာ့သတ္တုတွင်း ဥပဒေပုဒ်မ ၁၆၊ မြန်မာ့သတ္တုတွင်းနည်းဥပဒေများ၊ နည်းဥပဒေ ၁၅၂၊ ၁၅၃၊ ၁၅၄ ပါ သတ်မှတ်ချက်များကို အလေးထားလိုက်နာဆောင်ရွက်ရမည်။

(စ) ဒေသခံများနှင့်တိုင်ပင်ဆွေးနွေးခြင်းဆိုင်ရာစည်းကမ်းချက်များ။ စီမံကိန်းအဆိုပြုသူသည် ဒေသခံများနှင့် တိုင်ပင်ဆွေးနွေးရေး လုပ်ငန်းစဉ်များနှင့်စပ်လျဉ်း၍ အောက်ပါအချက်များကို လိုက်နာဆောင်ရွက်ရမည်-

- (၁) ဘေးအန္တရာယ်ရှိလုပ်ငန်းများအပါအဝင် တည်ဆောက်ရေး လုပ်ငန်းများနှင့် ဆောင်ရွက်မည့်လုပ်ငန်းများကို ဒေသခံပြည်သူများသို့ ကြိုတင်အသိပေးရန်၊
- (၂) တည်ဆောက်ရေးကာလအတွင်း ယာဉ်သွားလာမှုလမ်းကြောင်းများ၊ ယာဉ်သွားလာမှုကြောင့်ဖြစ်နိုင်သောအနှောင့်အယှက်များ၊ ပတ်ဝန်းကျင်သာယာမှုအပေါ် ထိခိုက်မှုများနှင့်စပ်လျဉ်း၍ သက်ဆိုင်ရာဒေသခံများသို့ ကြိုတင်အသိပေးရန်၊
- (၃) ဒေသခံပြည်သူများနှင့် တိုင်ပင်ဆွေးနွေးခြင်း၊ ပူးပေါင်းပါဝင်စေခြင်း၊ နစ်နာမှုဖြေရှင်းရေးလုပ်ငန်းစဉ်များကို လုပ်ငန်းဆောင်ရွက်နေစဉ်အတွင်း အကောင်အထည်ဖော်ဆောင်ရွက်သွားရန်။

(ဆ) လုပ်ငန်းပိတ်သိမ်းခြင်းဆိုင်ရာစည်းကမ်းချက်များ။ လုပ်ငန်းပိတ်သိမ်းခြင်းနှင့်စပ်လျဉ်း၍ အောက်ပါအတိုင်း လိုက်နာဆောင်ရွက်ရမည်-

- (၁) မိုင်းပိတ်သိမ်းခြင်းလုပ်ငန်းများကို အစီရင်ခံစာတွင်ဖော်ပြထားသည့် သတ္တုတွင်းပိတ်သိမ်းရာ၌ ဆောင်ရွက်မည့် လုပ်ငန်းစဉ်များအတိုင်း လုပ်ငန်းစတင်ဆောင်ရွက်စဉ်ကပင် ကြိုတင်စီစဉ်ထားရှိ လိုက်နာဆောင်ရွက်ရန်နှင့် စီမံကိန်းအဆိုပြုသူသည် မြန်မာ့သတ္တုတွင်းနည်းဥပဒေ ၁၈၆ (ဃ) ပါ ပြဋ္ဌာန်းချက်နှင့်အညီပိတ်သိမ်းရန်စီစဉ်ထားသည့် အချိန်မတိုင်မီ(၁)နှစ်ထက် နောက်မကျစေဘဲ အပြီးသတ်ပိတ်သိမ်းခြင်းအစီအစဉ်ကို တင်ပြရန်၊
- (၂) စီမံကိန်းကြောင့် ပျက်စီးသွားသည့် နေရာများတွင် ဒေသနှင့်ကိုက်ညီသည့် သစ်ပင်များ ပြန်လည်စိုက်ပျိုးရန်နှင့် ရှင်သန်ကြီးထွားသည်အထိ အစီရင်ခံစာ၌ ဖော်ပြထားသည့် ကတိကဝတ်အတိုင်း တာဝန်ယူကြီးကြပ်ဆောင်ရွက်ရန်၊

(၃) မြေဆီလွှာပျက်စီးသွားသည့် နေရာများအား သက်ဆိုင်ရာဌာန၊ အဖွဲ့အစည်း၏ လမ်းညွှန်ချက်နှင့်အညီ မြေညှိခြင်း၊ မြေပြုပြင်ခြင်း၊ အပေါ်ယံမြေဆီလွှာများ



ဖုံးအုပ်ခြင်းတို့ကို ဆောင်ရွက်ရန်နှင့် ဒေသနှင့်ကိုက်ညီသော နှစ်ရှည်ပင်များ စိုက်ပျိုးရန်၊ အပင်များရှင်သန်ကြီးထွားသည်အထိ တာဝန်ယူဆောင်ရွက်ရန်။

(ဇ) **အစီရင်ခံတင်ပြခြင်းဆိုင်ရာစည်းကမ်းချက်များ။** ပတ်ဝန်းကျင်နှင့်လူမှုရေးဆိုင်ရာ စီမံခန့်ခွဲမှုအစီအစဉ်များ၊ စောင့်ကြပ်ကြည့်ရှုရေးအစီအစဉ်များ အကောင်အထည်ဖော် ဆောင်ရွက်ခြင်းနှင့်စပ်လျဉ်း၍ အောက်ဖော်ပြပါကိစ္စရပ်များ ဖြစ်ပွားပါက ဝန်ကြီးဌာနသို့ နှောင့်နှေးမှုမရှိစေဘဲ အစီရင်ခံတင်ပြရမည်-

(၁) ပစ္စည်းကိရိယာများ သို့မဟုတ် နည်းစနစ်များ မှားယွင်းအလုပ်လုပ်ခြင်း၊ ပျက်စီးခြင်း သို့မဟုတ် အလုပ်မလုပ်တော့ခြင်း၊

(၂) သိသာထင်ရှားသော ညစ်ညမ်းမှုဖြစ်ပေါ်စေခဲ့သော (သို့မဟုတ်) ဖြစ်ပေါ်နေစေသော သို့မဟုတ် ဖြစ်ပေါ်စေနိုင်သော မတော်တဆမှုတစ်ခုခု ဖြစ်ပွားခြင်း သို့မဟုတ် ထုတ်လွှတ်မှု ကန့်သတ်တန်ဖိုးဖြင့် ထိန်းချုပ်ထားခြင်း မရှိသည့် အရာဝတ္ထုတစ်ခုခု ထုတ်လွှတ်ခြင်း၊

(၃) သတ်မှတ်ဖော်ပြထားသည့် ကန့်သတ်တန်ဖိုး တစ်ခုခုကို ကျော်လွန်ခြင်း၊

(၄) ပတ်ဝန်းကျင်နှင့်သက်ရှိတို့၏ ကျန်းမာရေးတို့အပေါ် သိသာထင်ရှားသော ဆိုးကျိုးသက်ရောက်မှုများ ဖြစ်ပေါ်ခြင်း၊

(၅) စီမံကိန်းအဆိုပြုသူသည် ယင်း၏တာဝန်များ ပျက်ကွက်မှု သို့မဟုတ် အခြားလုပ်ငန်းများဆောင်ရွက်ရန်ပျက်ကွက်မှု သို့မဟုတ် ပတ်ဝန်းကျင်ထိန်းသိမ်းရေးဆိုင်ရာလိုက်နာဆောင်ရွက်မှုသက်သေခံလက်မှတ်နှင့် ပတ်ဝန်းကျင်စီမံခန့်ခွဲမှုအစီအစဉ်ပါအတိုင်း လိုက်နာဆောင်ရွက်ရန် ပျက်ကွက်မှုများကို ဖြစ်နိုင်သမျှ ဆောလျင်စွာဝန်ကြီးဌာနသို့စာဖြင့်အသိပေးတင်ပြရမည်။ ပျက်ကွက်မှုတစ်ရပ်ရပ်ကြောင့် အန္တရာယ်ဖြစ်စေနိုင်သော ပတ်ဝန်းကျင်အပေါ် သက်ရောက်မှုဖြစ်လာနိုင်သည့် အကြောင်းကိစ္စရပ် သို့မဟုတ် ဝန်ကြီးဌာနက အမြန်သိရှိရန်လိုအပ်သည့်အကြောင်းကိစ္စရပ်ကို (၂၄)နာရီအတွင်းလည်းကောင်း၊ အခြားအကြောင်းကိစ္စရပ်များအားလုံးတွင် စီမံကိန်းအဆိုပြုသူက ယင်းဖြစ်စဉ်ဖြစ်ရပ်ကို စတင်သိရှိသည့်အချိန်မှ (၇)ရက်အတွင်းလည်းကောင်း ဝန်ကြီးဌာနသို့ အသိပေးတင်ပြရမည်။

(၆) စီမံကိန်း၏အရွယ်အစား၊နယ်ပယ်အတိုင်းအတာ၊ တည်နေရာ၊ အခင်းအကျင်း၊ နည်းပညာ၊ ကြိုတင်မျှော်မှန်းနိုင်သော ဆိုးကျိုးသက်ရောက်မှုကြောင့် ဖြစ်လာ



သည့် အန္တရာယ်၊ ထုတ်လုပ်မှုနည်းလမ်း သို့မဟုတ် ညစ်ညမ်းမှုတားဆီးရန် သို့မဟုတ် လျှော့ချရန် ဆောင်ရွက်မှုတို့တွင် အဓိကပြောင်းလဲခြင်း သို့မဟုတ် တိုးချဲ့ခြင်း သို့မဟုတ် ဒုတိယတိုးချဲ့ဆောင်ရွက်ရန် အဆိုပြုခြင်းဖြစ်ပါက စီမံကိန်းအဆိုပြုသူသည် သတ်မှတ်ထားသောအချိန်ဇယားအတွင်း ပြောင်းလဲမှု များ၏ သတင်းအချက်အလက်များနှင့်အတူ ဝန်ကြီးဌာနသို့ တင်ပြရမည်။

(၇) စီမံကိန်းဧရိယာအတွင်း မမျှော်လင့်သော ဘေးအန္တရာယ်များကြောင့် လည်းကောင်း၊ ပတ်ဝန်းကျင်နှင့် လူမှုရေးအခြေအနေ ပြောင်းလဲမှုများကြောင့် လည်းကောင်း၊ ဖြစ်ပေါ်လာနိုင်သည့် ထိခိုက်မှုများအပေါ်မူတည်၍ သက်ဆိုင်ရာ ကဏ္ဍအလိုက် စီမံခန့်ခွဲမှုအစီအစဉ်များအား ဝန်ကြီးဌာနသို့ ပြန်လည် တင်ပြရ မည်။

(၈) စောင့်ကြပ်ကြည့်ရှုမှုအစီရင်ခံစာတင်ပြရာတွင် အောက်ပါအချက်များ ပြည့်စုံစွာ ပါဝင်တင်ပြရမည်-

(ကက) စည်းကမ်းချက်များအားလုံးကို လိုက်နာကြောင်း သက်သေခံစာရွက် စာတမ်း အထောက်အထားများ၊

(ခခ) ပတ်ဝန်းကျင်စီမံခန့်ခွဲမှုအစီအစဉ် အကောင်အထည်ဖော်မှုအတွက် တင်ပြထားသည့် အကောင်အထည်ဖော်မှုဇယားအတိုင်း ဆောင်ရွက် ရာတွင် အစီရင်ခံသည့်အချိန်အထိ တိုးတက်မှု၊

(ဂဂ) ပတ်ဝန်းကျင်စီမံခန့်ခွဲမှုအစီအစဉ်အား အကောင်အထည်ဖော်ရာတွင် တွေ့ကြုံရသော အခက်အခဲများ၊ ယင်းအခက်အခဲများကို ကုစားရန် အကြံပြုချက်များနှင့် အလားတူ အခက်အခဲများ၊ အနာဂတ်တွင် တွေ့ကြုံရနိုင်မှုကို တားဆီးကာကွယ်ရန် သို့မဟုတ် ရှောင်လွှဲရန် အဆိုပြုသည့် ဆောင်ရွက်မှုများ၊

(ဃဃ) ပတ်ဝန်းကျင်စီမံခန့်ခွဲမှုအစီအစဉ်ကို လိုက်နာဆောင်ရွက်ရန် ပျက်ကွက်သည့် အကြိမ်နှင့်အမျိုးအစား၊ အဆိုပြုသည့် ကုစားမှု ဆောင်ရွက်ချက်များနှင့် ကုစားမှုပြီးမြောက်ရမည့် အချိန်သတ်မှတ် ချက်များ၊



(င) လုပ်ငန်းခွင်နှင့်လူမှုအဖွဲ့အစည်း၏ ကျန်းမာရေး၊ ဘေးအန္တရာယ် ကင်းရှင်းရေးနှင့် ပတ်ဝန်းကျင်နှင့်စပ်လျဉ်း၍ ဖြစ်ပွားသော မတော် တဆမှုများနှင့် ဖြစ်စဉ်ဖြစ်ရပ်များ၊

(စစ) ပတ်ဝန်းကျင်စီမံခန့်ခွဲမှုအစီအစဉ်အရသတ်မှတ်ထားသည့် သို့မဟုတ် အခြားလိုအပ်သည့်ပတ်ဝန်းကျင်ဆိုင်ရာအတိုင်းအတာနှင့် စည်းကမ်း ချက်များဆိုင်ရာအချက်အလက်များအား စောင့်ကြပ်ကြည့်ရှုမှု။

(၉) စီမံကိန်းအဆိုပြုသူသည် တည်ဆောက်ရေးအဆင့်လုပ်ငန်းများ ဆောင်ရွက်ပြီး နောက်တွင် စီမံကိန်း၏ လုပ်ငန်းခွင်မြေပုံများ၊ လုပ်သားနေရာထိုင်ခင်း စီမံ ချက်များ၊ တည်ဆောက်ရေးလုပ်ငန်းကို ဤပတ်ဝန်းကျင်ထိန်းသိမ်းရေးဆိုင်ရာ လိုက်နာဆောင်ရွက်မှု သက်သေခံလက်မှတ်နှင့်အညီ ဆောင်ရွက်ခဲ့ကြောင်း အထောက်အထားများပါဝင်သည့် စီမံကိန်း၏ အပြီးသတ်လုပ်ငန်းအစီအစဉ် များကို ကနဦးတင်ပြမည့်စောင့်ကြပ်ကြည့်ရှုမှုအစီအစဉ်နှင့်ပူးတွဲ၍ ပတ်ဝန်းကျင် ထိန်းသိမ်းရေးဦးစီးဌာနသို့ တင်ပြရမည်။

(၈) ယဉ်ကျေးမှုအမွေအနှစ် ထိန်းသိမ်းစောင့်ရှောက်ရေးဆိုင်ရာ စည်းကမ်းချက်များ။ စီမံကိန်းဆောင်ရွက်မည့် နေရာဒေသများတွင် မြေပေါ်/မြေအောက်ရှိ ရှေးဟောင်း ယဉ်ကျေးမှုအမွေအနှစ်နှင့် သက်ဆိုင်သည့် အထောက်အထားများ၊ ရှေးဟောင်းဝတ္ထု ပစ္စည်းများ၊ ရှေးဟောင်းအဆောက်အအုံများ တွေ့ရှိပါက ရှေးဟောင်းသုတေသနနှင့် အမျိုးသားပြတိုက်ဦးစီးဌာနသို့ ချက်ချင်းဆက်သွယ် သတင်းပို့အကြောင်းကြားရမည်။

(ည) လူမှုတာဝန်သိအစီအစဉ်ဆိုင်ရာ စည်းကမ်းချက်များ။ လူမှုတာဝန်သိအစီအစဉ်နှင့် စပ်လျဉ်း၍ အောက်ပါတို့ကို လိုက်နာဆောင်ရွက်ရမည်-

(၁) စီမံကိန်းအဆိုပြုသူသည် စီမံကိန်းကြောင့် ထိခိုက်ခံစားရသူများအား လက်ရှိ သို့မဟုတ် စီမံကိန်းမဆောင်ရွက်မီကာလထက် မနိမ့်ကျသော လူမှုစီးပွားရေး တည်ငြိမ်ခိုင်မာမှုရရှိသည်အထိဆောင်ရွက်ပေးရန်နှင့် အသက်မွေးဝမ်းကျောင်း လုပ်ငန်းများ ပြန်လည်တည်ထောင်ရေးနှင့် ပြန်လည်နေရာချထားရေးအစီ အစဉ်များကို စီမံကိန်းကြောင့်ထိခိုက်ခံစားရသူများ၊ သက်ဆိုင်ရာအစိုးရဌာန၊ အဖွဲ့အစည်းများ၊ အခြားသက်ဆိုင်သူများနှင့် တိုင်ပင်ဆွေးနွေး၍ လိုအပ်သလို ပံ့ပိုးနိုင်ရေး စီစဉ်ဆောင်ရွက်ရန်၊

ဒေသဖွံ့ဖြိုးရေးလုပ်ငန်းများ(Community Development Plan) ဆောင်ရွက် ရာတွင် သက်ဆိုင်ရာဒေသရှိ ဌာနဆိုင်ရာများ၊ မြို့နယ်ဖွံ့ဖြိုးတိုးတက်ရေး



စီမံကိန်း(Township Development Plans)များနှင့် ချိတ်ဆက်ဆောင်ရွက်ရန် နှင့် စီမံကိန်းအနီးရှိဒေသခံပြည်သူများ၊ ဆက်စပ်ပတ်သက်သူများနှင့် စဉ်ဆက် မပြတ်တွေ့ဆုံဆွေးနွေးပြီး ၎င်းတို့၏ အကြံပြုချက်နှင့် လိုအပ်ချက်များအား အလေးထားပေါင်းစပ်ဆောင်ရွက်ရန်။

(၄) **အများပြည်သူသိရှိနိုင်ရေးဆိုင်ရာစည်းကမ်းချက်များ။** စီမံကိန်းအဆိုပြုသူသည် အတည်ပြုထားသည့်ပတ်ဝန်းကျင်စီမံခန့်ခွဲမှုအစီအစဉ်(EMP)အစီရင်ခံစာကို စီမံကိန်း နှင့်ဆက်စပ်ပတ်သက်သူများနှင့် အများပြည်သူများသိရှိနိုင်ရေးအတွက် မြန်မာဘာသာ ဖြင့် ရေးသားဖော်ပြထားသော အကျဉ်းချုပ်အစီရင်ခံစာနှင့် လိုက်နာဆောင်ရွက် မည့် ပတ်ဝန်းကျင်နှင့်လူမှုဆိုင်ရာကတိကဝတ်များအား ဖြန့်ဝေအသိပေး ထုတ်ဖော် ကြေညာရမည်။

(၅) **စောင့်ကြပ်ကြည့်ရှုမှုအစီအစဉ်ဆိုင်ရာစည်းကမ်းချက်များ။** စောင့်ကြပ်ကြည့်ရှုမှု အစီအစဉ်နှင့်စပ်လျဉ်း၍ အောက်ပါအတိုင်း လိုက်နာဆောင်ရွက်ရမည်-

(၁) စီမံကိန်းအဆိုပြုသူသည် သက်ဆိုင်ရာ အခွင့်အမိန့်ရ အဖွဲ့အစည်းထံမှ စာဖြင့် ခွင့်ပြုချက်ကို လက်ခံရရှိသည့်အခါ အကြိုတည်ဆောက်ခြင်း၊ တည်ဆောက် ခြင်း၊ လုပ်ငန်းလည်ပတ်ဆောင်ရွက်ခြင်း၊ လုပ်ငန်းရပ်စဲခြင်း၊ လုပ်ငန်းပိတ် သိမ်းခြင်း၊ လုပ်ငန်းပိတ်သိမ်းပြီးကာလဟူသည့် စီမံကိန်းအဆင့်အားလုံးတွင် ဆိုးကျိုးသက်ရောက်မှုအားလုံးအတွက် စီမံကိန်းနှင့် ဆက်စပ်ဆောင်ရွက်မှုများ အပေါ် မိမိကိုယ်မိမိဘက်စုံ စောင့်ကြပ်ကြည့်ရှုစစ်ဆေးခြင်းကို လက်တွေ့ စဉ်ဆက်မပြတ် ဆောင်ရွက်ရမည့် သက်ဆိုင်ရာဥပဒေများ၊ နည်းဥပဒေများ၊ ပတ်ဝန်းကျင်ထိခိုက်မှုဆန်းစစ်ခြင်းဆိုင်ရာ လုပ်ထုံးလုပ်နည်းနှင့် စံချိန်စံညွှန်းများ၊ ဤပတ်ဝန်းကျင်ထိန်းသိမ်းရေးဆိုင်ရာ လိုက်နာဆောင်ရွက်မှု သက်သေခံ လက်မှတ်ပါစည်းကမ်းသတ်မှတ်ချက်များနှင့် ကနဦးပတ်ဝန်းကျင်ဆန်းစစ်ခြင်း အစီရင်ခံစာပါ ကတိကဝတ်များကို လိုက်နာဆောင်ရွက်ရန်၊

(၂) စီမံကိန်းအဆိုပြုသူသည် ပတ်ဝန်းကျင်ထိန်းသိမ်းရေးဆိုင်ရာ လိုက်နာဆောင် ရွက်မှု သက်သေခံလက်မှတ်တွင် သတ်မှတ်ဖော်ပြထားသည့် စောင့်ကြပ် ကြည့်ရှုရေးလုပ်ငန်းများကို မိမိအစီအစဉ်ဖြင့်ဆောင်ရွက်ရန်၊ ပတ်ဝန်းကျင် စီမံခန့်ခွဲမှုအစီအစဉ်တွင် ဖော်ပြထားသည့် စောင့်ကြပ်ကြည့်ရှုရေးလုပ်ငန်းများ ကို မိမိအစီအစဉ်ဖြင့်ဆောင်ရွက်ရာမှ ရရှိသောရလဒ်များကို မှတ်တမ်းတင် ထိန်းသိမ်းထားရန်၊ ယင်းမှတ်တမ်းများတွင် နမူနာစုဆောင်းရယူခြင်းနှင့် ဓာတ်ခွဲ



ဆန်းစစ်ခြင်းရလဒ်များ၊ ကိရိယာဖြင့်တိုင်းတာချက်များ၊ ချိန်ညှိတွက်ချက်ခြင်းများ (Calibrations)၊ စစ်ဆေးခြင်းများ၊ စမ်းသပ်ခြင်းနှင့် စာရင်းကောက်ခြင်း၊ အချက်အလက် အခြေခံအဖြစ် အသုံးပြုသည့် ဆန်းစစ်လေ့လာမှုများ စသည်တို့ပါဝင်ရန်၊ မှတ်တမ်းများအားလုံးသည် ဖတ်ရှုနိုင်ရမည်ဖြစ်ပြီး ကြောင်းကျိုးညီညွတ်စွာဖြင့် အသုံးချနိုင်ရန်၊ ပြင်ဆင်ဖြည့်စွက်မှုများရှိပါက မူရင်းမှတ်တမ်းနှင့်ပြင်ဆင်ဖြည့်စွက်ထားသောမှတ်တမ်းနှစ်မျိုးလုံးကိုဖတ်ရှုနိုင်သည့် သို့မဟုတ် ပြန်လည်ဖော်ဆောင်ရယူနိုင်သည့် နည်းလမ်းဖြင့် ပြင်ဆင်ဖြည့်စွက်ရန်နှင့် ဝန်ကြီးဌာနမှစာဖြင့် သီးခြားရေးသား သဘောတူထားခြင်းမရှိပါက မှတ်တမ်းများအားလုံးကို ထိန်းသိမ်းထားရန်၊

(၃) စောင့်ကြပ်ကြည့်ရှုမည့်နယ်ပယ် (ရေ၊ လေ၊ ဆူညံသံ)များ၊ နည်းစနစ်များ၊ နမူနာစုဆောင်းခြင်းနှင့် ဓာတ်ခွဲစမ်းသပ်ခြင်း၊ စောင့်ကြပ်တိုင်းတာမည့်နေရာ၊ အကြိမ်အရေအတွက်၊ အချိန်ဇယား၊ မှတ်တမ်းတင်ခြင်းနှင့် အစီရင်ခံခြင်း စသည်တို့ကိုရေးဆွဲ၍ အကောင်အထည်ဖော်ဆောင်ရွက်ပြီး သယံဇာတနှင့် သဘာဝပတ်ဝန်းကျင်ထိန်းသိမ်းရေးဝန်ကြီးဌာနသို့ ၆ လ တစ်ကြိမ် တင်ပြရန်နှင့် အများပြည်သူသိရှိစေရန်ဝန်ကြီးဌာနသို့ တင်ပြသည့်နေ့ရက်မှ(၁၀)ရက်အတွင်း ထုတ်ဖော်ကြေညာရန်၊

(၄) ပတ်ဝန်းကျင်စီမံခန့်ခွဲမှုအစီအစဉ်တွင် ဖော်ပြထားသည့် ကုစားပြင်ဆင်ရေးလုပ်ငန်းများ၊ ကြိုတင်ကာကွယ်ရေးလုပ်ငန်းများ လိုက်နာဆောင်ရွက်ရန်နှင့် စောင့်ကြပ်ကြည့်ရှုရေးအစီအစဉ်တွင် ဖော်ပြထားသည့် ကတိကဝတ်အတိုင်း လိုက်နာအကောင်အထည်ဖော်ဆောင်ရွက်ရန်၊

(၅) စီမံကိန်းအဆိုပြုသူသည် စောင့်ကြပ်ကြည့်ရှုမှုအစီရင်ခံစာအား ဤဝန်ကြီးဌာနသို့ တင်ပြသည့်နေ့ရက်မှ (၁၀)ရက်အတွင်း အမျိုးသားလုံခြုံရေးဆိုင်ရာကိစ္စရပ်များမှတစ်ပါး အများပြည်သူသိရှိနိုင်ရန် စီမံကိန်း၏ ဝက်ဘ်ဆိုဒ်တွင်လည်းကောင်း၊ စာကြည့်တိုက်များ၊ ပြည်သူ့ခန်းမများစသည့် အများပြည်သူစုဝေးရာနေရာများတွင်လည်းကောင်း၊ စီမံကိန်းရုံးဌာနများတွင်လည်းကောင်း အများပြည်သူသိရှိနိုင်စေရေးတင်ပြထားရှိရန်၊ မည်သည့်အဖွဲ့အစည်း သို့မဟုတ် ပုဂ္ဂိုလ်မဆို စောင့်ကြပ်ကြည့်ရှုမှုအစီရင်ခံစာ၏ ဒီဂျစ်တယ်မိတ္တူကို တောင်းခံနိုင်ပြီး စီမံကိန်းအဆိုပြုသူသည် ယင်းတောင်းခံချက်ကိုရရှိပြီး နောက်(၁၀)ရက်



အတွင်း ဒီဂျစ်တယ်မိတ္တူကို အီးမေးလ်ဖြင့်ဖြစ်စေ၊ တောင်းခံသူနှင့် သဘောတူညီထားသည့် အခြားနည်းလမ်းဖြင့်ဖြစ်စေ ပေးပို့ရန်၊

(၆) စီမံကိန်းအဆိုပြုသူသည်ဝန်ကြီးဌာနက စောင့်ကြပ်ကြည့်ရှုခြင်း၊ စစ်ဆေးခြင်းနှင့်စပ်လျဉ်း၍ အောက်ပါတို့ကို လိုက်နာဆောင်ရွက်ရမည်-

(ကက) စီမံကိန်းလုပ်ငန်းများ သို့မဟုတ် စီမံကိန်းနှင့်ဆက်စပ်သည့် လုပ်ငန်းများကို ဆောင်ရွက်နေသည့်စီမံကိန်းရုံး၊ စီမံကိန်းလုပ်ငန်းခွင်နေရာနှင့် အခြားမည်သည့်နေရာကိုမဆို ဝန်ကြီးဌာနမှဖြစ်စေ၊ ဝန်ကြီးဌာနအားကိုယ်စားပြုသူများမှဖြစ်စေ စောင့်ကြပ်ကြည့်ရှု စစ်ဆေးခြင်းနှင့်စပ်လျဉ်း၍ ပုံမှန်အလုပ်ချိန်အတွင်း မည်သည့်အချိန်တွင်မဆို ဝင်ရောက်ကြည့်ရှုနိုင်ရေးခွင့်ပြုရန်၊

(ခခ) အရေးပေါ်အခြေအနေတစ်ရပ် ဖြစ်ပေါ်လျှင် သော်လည်းကောင်း၊ စီမံကိန်းသည်သက်ဆိုင်ရာပတ်ဝန်းကျင်နှင့်လူမှုရေးဆိုင်ရာသတ်မှတ်ချက်များအား ချိုးဖောက်သည်သို့မဟုတ် ချိုးဖောက်နိုင်ဖွယ်ရှိသည်ဟု ဝန်ကြီးဌာနက ထင်မြင်ယူဆလျှင်သော်လည်းကောင်း၊ ဝန်ကြီးဌာနကသတ်မှတ်သည့်မည်သည့်အချိန်တွင်မဆို စီမံကိန်းလုပ်ငန်းခွင်ရှိ မည်သည့်နေရာမဆို ချက်ချင်းဝင်ရောက်နိုင်ရေးခွင့်ပြုရန်၊

(ဂဂ) စီမံကိန်းအဆိုပြုသူသည် ဝန်ကြီးဌာနကစစ်ဆေးခြင်းကို ဆောင်ရွက်ရန်လိုအပ်သည့် ဓာတ်ပုံရိုက်ကူးခြင်း၊ အသံသွင်းခြင်း၊ ဗီဒီယိုရိုက်ကူးခြင်း၊ မြေသား၊ နန်းအနည်အနှစ်၊ ရေနှင့် လေမှုန့်များရယူခြင်းနှင့် ကွန်ပျူတာများစစ်ဆေးခြင်း၊ ဒီဂျစ်တယ်စာတွဲများ အပါအဝင် စာရွက်စာတမ်း အထောက်အထားများကို မိတ္တူကူးခြင်း၊ လူပုဂ္ဂိုလ်များကို တွေ့ဆုံမေးမြန်းခြင်းနှင့် လိုအပ်သည်ဟု ယူဆသည့် အခြားစုံစမ်းစစ်ဆေးခြင်းအပါအဝင် မည်သည့်နည်းလမ်းဖြင့်မဆို စစ်ဆေးဆောင်ရွက်ခြင်းကို လိုက်နာဆောင်ရွက်ရန်၊

(ဃဃ) စီမံကိန်းအဆိုပြုသူသည် ပတ်ဝန်းကျင်စစ်ဆေးသည့် ကုန်ကျစရိတ်များ၊ စစ်ဆေးသူများအတွက် ကုန်ကျစရိတ်များ ကျခံခြင်းနှင့် ပတ်သက်၍ ပတ်ဝန်းကျင်ထိခိုက်မှု ဆန်းစစ်ခြင်းဆိုင်ရာ လုပ်ထုံးလုပ်နည်း အပိုဒ် ၁၁၂ နှင့်အညီ စီမံကိန်းအဆိုပြုသူမှကျခံရန်။





(၃) ရန်ပုံငွေထားရှိမှုဆိုင်ရာစည်းကမ်းချက်များ။ ရန်ပုံငွေထားရှိမှုဆိုင်ရာ စည်းကမ်းချက်များနှင့်စပ်လျဉ်း၍ အောက်ပါအတိုင်း ထားရှိဆောင်ရွက်ရမည်-

- (၁) ပတ်ဝန်းကျင်စီမံခန့်ခွဲမှုအစီအစဉ်ကို အကောင်အထည်ဖော်ဆောင်ရွက်နိုင်ရေး ရန်ပုံငွေထူထောင်ထားရှိရန်နှင့် လုပ်ငန်းပိတ်သိမ်းခြင်းအတွက် ရန်ပုံငွေတစ်ရပ် ကြိုတင်ထူထောင်ထားရှိရန်၊
- (၂) သတ္တုတွင်းပိတ်သိမ်းခြင်းကို မြန်မာ့သတ္တုတွင်း နည်းဥပဒေများ၊ နည်းဥပဒေ ၁၈၆ ပါ သတ်မှတ်ချက်နှင့်အညီ ဆောင်ရွက်မည့်လုပ်ငန်းစဉ်များကို လိုက်နာဆောင်ရွက်ရန်နှင့်မြန်မာ့သတ္တုတွင်းနည်းဥပဒေများ၊ နည်းဥပဒေ ၁၉၂ နှင့်အညီ ပြန်လည်ထူထောင်ခြင်းလုပ်ငန်းများအတွက် ရန်ပုံငွေထူထောင် ထားရှိရန်၊
- (၃) ပတ်ဝန်းကျင်ထိခိုက်ပျက်စီးမှုများအပေါ် အရည်အသွေးထိန်းသိမ်းရေးနှင့် ဖွံဖြိုးတိုးတက်စေရေးအတွက် မြန်မာ့သတ္တုတွင်း နည်းဥပဒေများ၊ နည်းဥပဒေ ၁၈၉၊ ၁၉၀၊ ၁၉၁၊ ၁၉၂၊ ၁၉၃ တို့နှင့်အညီ လိုက်နာဆောင်ရွက်ပြီး ပတ်ဝန်းကျင်ထိန်းသိမ်းရေးရန်ပုံငွေထူထောင်ထားရှိရန်။

**သက်သေခံလက်မှတ်ဆိုင်ရာစည်းကမ်းချက်များ**

၈။ သက်သေခံလက်မှတ်ဆိုင်ရာ စည်းကမ်းချက်များနှင့်ပတ်သက်၍ အောက်ပါတို့ကို လိုက်နာဆောင်ရွက်ရမည်-

- (က) ဤပတ်ဝန်းကျင်ထိန်းသိမ်းရေးဆိုင်ရာ လိုက်နာဆောင်ရွက်မှု သက်သေခံလက်မှတ် သက်တမ်းသည် ထုတ်ပေးသည့်နေ့ရက်မှစ၍ (၅)နှစ်ဖြစ်သည်။ စီမံကိန်းအဆိုပြုသူသည်ပတ်ဝန်းကျင်ထိန်းသိမ်းရေးဆိုင်ရာ လိုက်နာဆောင်ရွက်မှု သက်သေခံလက်မှတ် သက်တမ်းမကုန်ဆုံးမီ (၆)လကြိုတင်၍ သက်တမ်းတိုးရန် ဝန်ကြီးဌာနသို့ လျှောက်ထားရန်၊
- (ခ) စီမံကိန်းအဆိုပြုသူသည် သက်သေခံလက်မှတ်ရရှိပြီး ပထမ (၂) နှစ်အတွင်း စီမံကိန်း၏အကောင်အထည်ဖော်မှုကို စတင်ဆောင်ရွက်ရမည်။ ထိုသို့ဆောင်ရွက်ခြင်းကို စတင်ဆောင်ရွက်သည့်နေ့မှ ရက်ပေါင်း (၃၀) ထက် နောက်မကျစေဘဲ ဦးစီးဌာနသို့ စာဖြင့် သတင်းပို့အကြောင်းကြားရမည့်အပြင် စီမံကိန်းကို အကောင်အထည်ဖော်ရာတွင် ပါဝင်သော ဆောင်ရွက်မှုများကို သတ်မှတ်ဖော်ပြရန်၊
- (ဂ) စီမံကိန်းအဆိုပြုသူသည် စီမံကိန်းအကောင်အထည်ဖော်မှုကို မည်သည့်အတွက်ကြောင့် စတင်နိုင်ခြင်း မရှိကြောင်းနှင့် စတင်အကောင်အထည်ဖော်နိုင်ရန် အချိန်



ကာလမည်မျှ လိုအပ်ကြောင်းကို အကျိုးအကြောင်းဖော်ပြ၍ ထိုလိုအပ်သည့်ကာလ အတွက် အချိန်တိုးပေးရန် တင်ပြချက်အရ ဝန်ကြီးဌာနက အချိန်တိုးပေးသည့်ကိစ္စမှ တစ်ပါး ပတ်ဝန်းကျင်ထိန်းသိမ်းရေးဆိုင်ရာလိုက်နာဆောင်ရွက်မှုသက်သေခံလက်မှတ် ရရှိပြီး (၂) နှစ်အတွင်း စီမံကိန်းကိုထိရောက်စွာ အကောင်အထည်ဖော်မှုအား စတင် ဆောင်ရွက်ခြင်းမပြုလျှင် ပတ်ဝန်းကျင်စီမံခန့်ခွဲမှုအစီအစဉ် (EMP) အစီရင်ခံစာကို အသစ်ပြုလုပ်တင်ပြရန်၊

(ဃ) စီမံကိန်းအကောင်အထည်ဖော်ဆောင်ရွက်ရာတွင် အောက်ပါအချက်များ တွေ့ရှိရပါက ပတ်ဝန်းကျင်ထိန်းသိမ်းရေးဆိုင်ရာ လိုက်နာဆောင်ရွက်မှု သက်သေခံလက်မှတ်ပါ စည်းကမ်းချက်များကို ဝန်ကြီးဌာနမှ ပြင်ဆင်ခြင်း သို့မဟုတ် ပတ်ဝန်းကျင်စီမံခန့်ခွဲမှု အစီအစဉ် (EMP) အစီရင်ခံစာကို ပြန်လည်ပြင်ဆင်စေပြီး တင်ပြရန် ညွှန်ကြားပါက စီမံကိန်းအဆိုပြုသူက လိုက်နာဆောင်ရွက်ရမည်-

- (၁) စီမံကိန်းကြောင့် အမှန်တကယ်ထိခိုက်မှု သို့မဟုတ် ထိခိုက်နိုင်မှုများကို လျော့ချရန် ဆောင်ရွက်မှုများသည် ပြည့်စုံမှုမရှိခြင်း သို့မဟုတ် လုံလောက်မှု မရှိခြင်း၊
- (၂) စီမံကိန်း၏ဆိုးကျိုးသက်ရောက်မှုများသည် မည်ကဲ့သို့ ထိခိုက်မှုဖြစ်စေကြောင်း သို့မဟုတ် ဖြစ်စေနိုင်ကြောင်း သို့မဟုတ် ဖြစ်လာကြောင်း သိရှိနိုင်ရန် သတင်း အချက်အလက်သစ်များ ထွက်ပေါ်လာခြင်း၊
- (၃) စီမံကိန်းသည် ပတ်ဝန်းကျင်စီမံခန့်ခွဲမှုအစီအစဉ် (EMP) အစီရင်ခံစာကို မူလ အတည်ပြုခဲ့သည့်အချိန်မှကြိုတင်သိမြင်နိုင်ခြင်းမရှိသော ဆိုးကျိုးသက်ရောက်မှု များရှိခြင်း၊
- (၄) စီမံကိန်း၏ ဆိုးကျိုးသက်ရောက်မှုများသည် ပတ်ဝန်းကျင်စီမံခန့်ခွဲမှုအစီအစဉ် (EMP)အစီရင်ခံစာ၊ ပတ်ဝန်းကျင်ထိန်းသိမ်းရေးဆိုင်ရာ လိုက်နာဆောင်ရွက်မှု သက်သေခံလက်မှတ်နှင့် စည်းကမ်းချက်များ ထုတ်ပေးခြင်း၊ ပြင်ဆင်ခြင်း၊ တင်သွင်းခြင်းနှင့် အတည်ပြုခြင်းများအတွက် အခြေခံအချက်များ ထုတ်ဖော် ခဲ့စဉ်က မျှော်မှန်းထားသည့် ထိခိုက်မှုထက် ပိုမိုကြီးမားခြင်း၊
- (၅) အကောင်းဆုံးရရှိနိုင်သောနည်းလမ်း အဓိပ္ပာယ်ဖွင့်ဆိုချက်အရ စီမံကိန်း၏ ဆိုးကျိုးသက်ရောက်မှုကို ထူးခြားစွာ လျော့ချနိုင်ခြင်း၊



(၆) စီမံကိန်း၏ ဆိုးကျိုးသက်ရောက်မှုများကို စီမံကိန်းတွင် စီးပွားရေးအရ သိသိသာသာအပိုကုန်ကျစရိတ် မဖြစ်စေဘဲ အလေ့အကျင့်ကောင်းများဖြင့် လျှော့ချနိုင်ခြင်း၊

(၇) ပတ်ဝန်းကျင်ထိန်းသိမ်းရေးဆိုင်ရာ လိုက်နာဆောင်ရွက်မှုသက်သေခံလက်မှတ်တွင် သတ်မှတ်ထားသော နည်းလမ်းများ/ စည်းကမ်းချက်များသည် ဆိုးကျိုးသက်ရောက်မှုများကို လျှော့ချရာတွင် မလိုအပ်တော့ဟု ဆုံးဖြတ်နိုင်ခြင်း။

၉။ ပတ်ဝန်းကျင်ထိန်းသိမ်းရေးရန်ပုံငွေဆိုင်ရာစည်းကမ်းချက်များ။ ပတ်ဝန်းကျင်ထိန်းသိမ်းရေးဆိုင်ရာ ရန်ပုံငွေနှင့်စပ်လျဉ်း၍ အောက်ပါတို့ကို လိုက်နာဆောင်ရွက်ရမည်-

(က) ပတ်ဝန်းကျင်ထိန်းသိမ်းရေးနည်းဥပဒေ ၃၀နှင့်အညီ ညစ်ညမ်းမှု(ထုတ်လွှတ်မှု၊ စွန့်ပစ်ပစ္စည်း) ဖြစ်စေခြင်းအတွက် ပေးဆောင်ငွေများ၊ သယံဇာတအသုံးပြုမှုနှင့် ဂေဟစနစ်ဝန်ဆောင်မှုများမှ အကျိုးရရှိခြင်းအတွက် ပတ်ဝန်းကျင်ထိန်းသိမ်းရေး ရန်ပုံငွေတွင် ပေးဆောင်ငွေများအဖြစ် ထည့်ဝင်ရန် ပတ်ဝန်းကျင်ထိန်းသိမ်းရေးကော်မတီ၏ အတည်ပြုချက်ဖြင့် ဝန်ကြီးဌာနက သတ်မှတ်ပါက စီမံကိန်းအဆိုပြုသူမှ ငွေကြေးထည့်ဝင်ရန်၊

(ခ) စီမံကိန်းအဆိုပြုသူသည် သတ္တုတွင်းနည်းဥပဒေ ၁၉၂ (က) အရ နိုင်ငံတော်ပိုင် ဘဏ်တစ်ခုခုတွင် ရန်ပုံငွေတစ်ရပ်ကို ထူထောင်ထားရှိရန်၊ ဝန်ကြီးဌာနသည် ပတ်ဝန်းကျင်နှင့်လူမှုစီးပွားထိခိုက်မှု သို့မဟုတ် ထိခိုက်ရန်အလားအလာရှိမှုများကိုကုစားပြင်ဆင်ရန် ချက်ချင်းဆောင်ရွက်သည့် လုပ်ငန်းများတွင် ထိုငွေရေးကြေးရေး အာမခံချက်ကို အသုံးပြုရန်၊

(ဂ) စီမံကိန်းအဆိုပြုသူသည် ငွေရေးကြေးရေး အာမခံချက်များအားလုံးကို ဝန်ကြီးဌာနမှ ပတ်ဝန်းကျင်ထိန်းသိမ်းရေးကော်မတီ၏ အတည်ပြုချက်ဖြင့် သတ်မှတ်/ပြင်ဆင်တောင်းခံပါက ထည့်ဝင်ရန်။

**အထွေထွေစည်းကမ်းချက်များ**

၁၀။ စီမံကိန်းအဆိုပြုသူသည် စီမံကိန်းဒီဇိုင်းနှင့် စီမံကိန်းလုပ်ငန်းများကို ပြင်ဆင်ရန်ရှိပါက ဝန်ကြီးဌာနသို့ ကြိုတင်အသိပေးတင်ပြရမည်။

၁၁။ ဤပတ်ဝန်းကျင်ထိန်းသိမ်းရေးဆိုင်ရာ လိုက်နာဆောင်ရွက်မှု သက်သေခံလက်မှတ်သည် ဤလက်မှတ်ပါ လုပ်ငန်းနှင့်သာ သက်ဆိုင်စေရမည်။



၁၂။ ဤပတ်ဝန်းကျင်ထိန်းသိမ်းရေးဆိုင်ရာ လိုက်နာဆောင်ရွက်မှု သက်သေခံလက်မှတ်သည် ပတ်ဝန်းကျင်ထိန်းသိမ်းရေးနှင့် လူမှုရေးဆိုင်ရာ လိုက်နာဆောင်ရွက်ရန်ဖြစ်ပြီး စီမံကိန်းလုပ်ငန်း ဆောင်ရွက်ခွင့်ပြုမိန့်မှာ သက်ဆိုင်ရာဌာန၏ မူဝါဒ၊ ဥပဒေ၊ နည်းဥပဒေများ၊ လုပ်ထုံးလုပ်နည်း၊ လမ်းညွှန်ချက်များနှင့်အညီ ဆောင်ရွက်ရန်ဖြစ်သည်။ စီမံကိန်းသက်တမ်းအတွင်း စစ်ဆေးမှုပြုလုပ် ချိန်တွင် ခွင့်ပြုမိန့်စာရွက်စာတမ်း အထောက်အထားများအားလုံးကို တင်ပြရမည်။

၁၃။ စီမံကိန်းပိုင်ရှင်နှင့် အဆိုပြုထားသောလွှဲပြောင်းလက်ခံသူတို့၏ ပူးပေါင်းလျှောက်ထားချက် အရ ဤသက်သေခံလက်မှတ် သို့မဟုတ် ယင်း၏အစိတ်အပိုင်းတစ်ရပ်ရပ်ကို အဆိုပြုထားသော လွှဲပြောင်းလက်ခံသူထံ ဝန်ကြီးဌာန၏ ခွင့်ပြုချက်ရရှိပြီးမှသာ လွှဲပြောင်းရမည်။

၁၄။ ပတ်ဝန်းကျင်ထိခိုက်မှုဆန်းစစ်ခြင်းဆိုင်ရာ လုပ်ထုံးလုပ်နည်း၊ အပိုဒ် ၁၀၂ အရ စီမံကိန်း အဆိုပြုသူသည် မိမိကိုယ်တိုင်ကြောင့်ဖြစ်စေ မိမိကိုယ်စားဆောင်ရွက်ရန် ခန့်ထားခြင်း သို့မဟုတ် ငှားရမ်းခြင်း သို့မဟုတ် အခွင့်အာဏာပေးခြင်း ပြုထားသည့် ကန်ထရိုက်တာ၊ လက်ခွဲဆောင်ရွက် ပေးသူ ဆပ်ကန်ထရိုက်တာ၊ အရာရှိ၊ အလုပ်သမား၊ ကိုယ်စားလှယ် သို့မဟုတ် အတိုင်ပင်ခံများ၏ ပြုလုပ်မှု သို့မဟုတ် ပျက်ကွက်မှုကြောင့်ဖြစ်စေ ပေါ်ပေါက်သည့် ဆိုးကျိုးသက်ရောက်မှုများ အားလုံး တို့အတွက် တာဝန်ရှိသည်။

၁၅။ စီမံကိန်းအဆိုပြုသူသည် ဤပတ်ဝန်းကျင်ထိန်းသိမ်းရေးဆိုင်ရာ လိုက်နာဆောင်ရွက်မှု သက်သေခံလက်မှတ်ပါ စည်းကမ်းချက်များကို လိုက်နာမှုမရှိပါက ပတ်ဝန်းကျင်ထိန်းသိမ်းရေး ဥပဒေ၊ နည်းဥပဒေများ၊ လုပ်ထုံးလုပ်နည်းများနှင့်အညီ အရေးယူခြင်းခံရမည်။



-----