



**ပြည်ထောင်စုသမ္မတမြန်မာနိုင်ငံတော်အစိုးရ**  
**သယံဇာတနှင့်သဘာဝပတ်ဝန်းကျင်ထိန်းသိမ်းရေးဝန်ကြီးဌာန**  
**ပတ်ဝန်းကျင်ထိန်းသိမ်းရေးဆိုင်ရာ လိုက်နာဆောင်ရွက်မှု သက်သေခံလက်မှတ်**  
**(Environmental Compliance Certificate - ECC)**

သက်သေခံလက်မှတ်အမှတ်။ ECC(၁၁၉၄) ရက်စွဲ။ ၂၀၂၅ ခုနှစ်၊ ဖေဖော်ဝါရီလ ၁၃ ရက်  
 သယံဇာတနှင့်သဘာဝပတ်ဝန်းကျင်ထိန်းသိမ်းရေးဝန်ကြီးဌာနသည် ပတ်ဝန်းကျင်ထိန်းသိမ်းရေး  
 ဥပဒေ(ပြည်ထောင်စုလွှတ်တော်ဥပဒေအမှတ် ၉/၂၀၁၂)နှင့် ပတ်ဝန်းကျင်ထိခိုက်မှုဆန်းစစ်ခြင်း  
 ဆိုင်ရာ လုပ်ထုံးလုပ်နည်း(အမိန့်ကြော်ငြာစာအမှတ် ၆၁၆/၂၀၁၅)တို့အရ နောက်ဆက်တွဲ(က)တွင်  
 ဖော်ပြထားသော အဆိုပြုစီမံကိန်းအား နောက်ဆက်တွဲ(ခ)ပါ စည်းကမ်းချက်များကို လိုက်နာ  
 ဆောင်ရွက်စေလျက် ဤပတ်ဝန်းကျင်ထိန်းသိမ်းရေးဆိုင်ရာ လိုက်နာဆောင်ရွက်မှု သက်သေခံ  
 လက်မှတ်(Environmental Compliance Certificate - ECC)ကို ထုတ်ပေးလိုက်သည်-

- (က) စီမံကိန်းအဆိုပြုသူ - ဦးဆောင်ညွှန်ကြားရေးမှူး  
 မြန်မာ့မီးရထား  
 ပို့ဆောင်ရေးနှင့်ဆက်သွယ်ရေးဝန်ကြီးဌာန
- (ခ) ဆက်သွယ်ရန်လိပ်စာ - နေပြည်တော်ဘူတာကြီး(ရွာတော်)၊ ပုဗ္ဗသီရိမြို့နယ်၊  
 နေပြည်တော်၊ ပြည်ထောင်စုနယ်မြေ။  
 ၀၆၇-၇၇၁၈၃
- (ဂ) စီမံကိန်းအမျိုးအစား - စက်ခေါင်းသစ်တပ်ဆင်ထုတ်လုပ်ရေးစက်ရုံ
- (ဃ) စီမံကိန်းကာလ - အခွင့်အမိန့်ရ အဖွဲ့အစည်းက ခွင့်ပြုသည့်ကာလ
- (င) စီမံကိန်း၏ အရွယ်အစား - ၇.၀၁၁၆ ဟက်တာ(၇၀,၁၁၆ စတုရန်းမီတာ)
- (စ) စီမံကိန်းတည်နေရာ - နေပြည်တော်ဘူတာကြီး(ရွာတော်)၊ မြန်မာ့မီးရထား၊  
 ပုဗ္ဗသီရိမြို့နယ်၊ နေပြည်တော်၊ ပြည်ထောင်စုနယ်မြေ။
- (ဆ) ECC သက်တမ်း (၅)နှစ် - စတင်ထုတ်ပေးရက် - ၂-၁-၂၀၂၅  
 သက်တမ်းကုန်ဆုံးရက် - ၁-၁-၂၀၃၀
- (ဇ) အတည်ပြုအစီရင်ခံစာ - ပို့ဆောင်ရေးနှင့်ဆက်သွယ်ရေးဝန်ကြီးဌာန၊ မြန်မာ့  
 မီးရထားမှ ၃၀-၉-၂၀၂၄ ရက်စွဲပါ စာအမှတ်၊ စမက-  
 ၂၀၂၄/ EIA(၅၀၇)ဖြင့် တင်ပြသည့်“ပတ်ဝန်းကျင်ထိခိုက်မှု  
 ဆန်းစစ်ခြင်း(EIA)အစီရင်ခံစာ”



၂၀၂၅.၂.၁၆

ပြည်ထောင်စုဝန်ကြီး(ကိုယ်စား)  
 (လှမောင်သိန်း၊ အမြဲတမ်းအတွင်းဝန်)  
 သယံဇာတနှင့်သဘာဝပတ်ဝန်းကျင်ထိန်းသိမ်းရေးဝန်ကြီးဌာန

**စည်းကမ်းချက်များ**

၁။ စီမံကိန်းအဆိုပြုသူသည် အောက်ပါစည်းကမ်းချက်များကို လိုက်နာအကောင်အထည်ဖော် ဆောင်ရွက်ရမည်-

- (က) ဤသက်သေခံလက်မှတ်၏ နောက်ဆက်တွဲပါ စည်းကမ်းချက်များကို လိုက်နာဆောင်ရွက်ရန်၊
- (ခ) ပတ်ဝန်းကျင်နှင့်လူမှုဆိုင်ရာ ဆိုးကျိုးသက်ရောက်မှုများကို ကြိုတင်ကာကွယ်ရေး၊ အနိမ့်ဆုံး ဖြစ်စေရေးနှင့် ထိခိုက်မှုများကို ပြန်လည်ကုစားရေး ဆောင်ရွက်ပေးရန်၊
- (ဂ) စီမံကိန်းအဆိုပြုသူ၏ စီမံကိန်းဆိုင်ရာ ကတိကဝတ်များနှင့် လိုက်နာထမ်းဆောင်ရမည့် တာဝန်များကို သတ်မှတ်ရန်၊
- (ဃ) လက်ခံနိုင်သော ပတ်ဝန်းကျင်အရည်အသွေးဖြစ်စေရေးအတွက် စံချိန်စံညွှန်းများနှင့် အရည်အသွေးတိုင်းတာရေးနည်းလမ်းများ သတ်မှတ်ရန်၊
- (င) စောင့်ကြပ်ကြည့်ရှုခြင်းနှင့် အစီရင်ခံခြင်းတို့ကို ပုံမှန်ဆောင်ရွက်စေရန်၊
- (စ) စီမံကိန်းတွင် စဉ်ဆက်မပြတ် ဆောင်ရွက်သွားရမည့် ပတ်ဝန်းကျင်စီမံခန့်ခွဲရေး အစီအမံ တစ်ရပ်ကို ရေးဆွဲဆောင်ရွက်ရန်၊
- (ဆ) စောင့်ကြပ်ကြည့်ရှုမှုအစီရင်ခံစာအား (၆) လ တစ်ကြိမ် ရေးဆွဲတင်ပြရန်၊
- (ဇ) စီမံကိန်းအဆိုပြုသူသည် စီမံကိန်းအရွယ်အစား၊ တည်နေရာ၊ ဆက်သွယ်ရန်လိပ်စာ၊ လုပ်ငန်းဆောင်ရွက်မှု ရှိ/ မရှိ အခြေအနေများ ပြောင်းလဲမှုရှိပါက ဝန်ကြီးဌာနသို့ ဆက်သွယ် အကြောင်းကြားရန်၊
- (ဈ) ဤဝန်ကြီးဌာနမှ အခါအားလျော်စွာ ထုတ်ပြန်သော အမိန့်၊ ညွှန်ကြားချက်များကို လိုက်နာ ဆောင်ရွက်ရန်၊
- (ည) ဤပတ်ဝန်းကျင်ထိန်းသိမ်းရေးဆိုင်ရာ လိုက်နာဆောင်ရွက်မှု သက်သေခံလက်မှတ်သည် လုပ်ငန်းဆောင်ရွက်ရန်အတွက် ခွင့်ပြုမိန့်ထုတ်ပေးခြင်း မဟုတ်ဘဲ ပတ်ဝန်းကျင်ထိန်းသိမ်းရေးဆိုင်ရာ စည်းကမ်းချက်များအား လိုက်နာဆောင်ရွက်ရန်ဖြစ်ပြီး မြေအသုံးပြု ခွင့်နှင့် လုပ်ငန်းဆောင်ရွက်ခွင့်ပြုမိန့်တို့နှင့်စပ်လျဉ်း၍ သက်ဆိုင်ရာဝန်ကြီးဌာန သို့မဟုတ် အခွင့်အမိန့်ရ အဖွဲ့အစည်းများ၏ မူဝါဒ၊ ဥပဒေ၊ နည်းဥပဒေများ၊ လုပ်ထုံးလုပ်နည်း၊ လမ်းညွှန်ချက်များနှင့်အညီ ရယူလိုက်နာဆောင်ရွက်ရန်၊
- (ဋ) ဤသက်သေခံလက်မှတ်သည် လုပ်ငန်းပိုင်ဆိုင်မှုနှင့် သက်ဆိုင်ခြင်းမရှိစေရ။

၂။ သက်ဆိုင်ရာ ခွင့်ပြုမိန့်ထုတ်ပေးသည့်ဌာနမှ ခွင့်ပြုမိန့် ပယ်ဖျက်လျှင်သော်လည်းကောင်း၊ သက်တမ်းတိုးပေးခြင်း မရှိလျှင်သော်လည်းကောင်း၊ ပတ်ဝန်းကျင်ထိန်းသိမ်းရေးဆိုင်ရာ လိုက်နာဆောင်ရွက်မှု သက်သေခံလက်မှတ် သက်တမ်းရှိစေကာမူ ဤသက်သေခံလက်မှတ်၏ သက်တမ်း သည်လည်း အလိုအလျောက် ကုန်ဆုံးသည်ဟု မှတ်ယူရမည်။

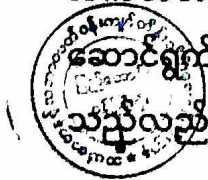

ပို့ဆောင်ရေးနှင့်ဆက်သွယ်ရေးဝန်ကြီးဌာန၊ မြန်မာ့မီးရထားမှ ပြည်ထောင်စုနယ်မြေ၊  
နေပြည်တော်၊ ပုဗ္ဗသီရိမြို့နယ်၊ နေပြည်တော်ဘူတာကြီး(ရွာတော်)ရှိ မြေဧရိယာ ၇.၀၁၁၆  
ဟက်တာ (၇၀,၁၁၆ စတုရန်းမီတာ)တွင် အကောင်အထည်ဖော်ဆောင်ရွက်မည့်

စက်ခေါင်းသစ်တပ်ဆင် ထုတ်လုပ်ရေးစက်ရုံ(နေပြည်တော်)အတွက် အကြောင်းအရာဖော်ပြချက်

၁။ ပို့ဆောင်ရေးနှင့်ဆက်သွယ်ရေးဝန်ကြီးဌာန၊ မြန်မာ့မီးရထားမှ ပြည်ထောင်စုနယ်မြေ၊  
နေပြည်တော်၊ ပုဗ္ဗသီရိမြို့နယ်၊ နေပြည်တော်ဘူတာကြီး(ရွာတော်)ရှိ မြေဧရိယာ ၇.၀၁၁၆  
ဟက်တာ(၇၀,၁၁၆ စတုရန်းမီတာ)တွင် အကောင်အထည်ဖော်ဆောင်ရွက်မည့် စက်ခေါင်းသစ်  
တပ်ဆင်ထုတ်လုပ်ရေးစက်ရုံ(နေပြည်တော်)အတွက် မြန်မာ့မီးရထားမှ ၃၀-၉-၂၀၂၄ ရက်စွဲပါ  
စာအမှတ်၊ စမက-၂၀၂၄/EIA(၅၀၇)ဖြင့် တင်ပြခဲ့သည့် အပြီးသတ် ပတ်ဝန်းကျင်ထိခိုက်မှုဆန်းစစ်ခြင်း  
(EIA)အစီရင်ခံစာကို ပတ်ဝန်းကျင်ထိန်းသိမ်းရေးဆိုင်ရာ လိုက်နာဆောင်ရွက်မှု သက်သေခံ  
လက်မှတ်(Environmental Compliance Certificate - ECC)ထုတ်ပေးခြင်း ဖြစ်ပါသည်။

၂။ စီမံကိန်းအဆိုပြုသူ။ ဦးဆောင်ညွှန်ကြားရေးမှူး၊ မြန်မာ့မီးရထား၊ ပို့ဆောင်ရေးနှင့်  
ဆက်သွယ်ရေးဝန်ကြီးဌာန၊ နေပြည်တော်ဘူတာကြီး(ရွာတော်)၊ ပုဗ္ဗသီရိမြို့နယ်၊ နေပြည်တော်၊  
ပြည်ထောင်စုနယ်မြေ၊ ၀၆၇-၇၇၁၈၃ ဖြစ်ပါသည်။

၃။ စီမံကိန်းဆောင်ရွက်ပုံအဆင့်ဆင့်။ စက်ခေါင်းတပ်ဆင်ထုတ်လုပ်ရေးလုပ်ငန်းစဉ်တွင်  
ကုန်ကြမ်းများ စုဆောင်းခြင်းနှင့် စတိုးထည် တည်ဆောက်ခြင်း၊ စက်အစိတ်အပိုင်းများ ပြင်ဆင်  
ခြင်း၊ စက်ခေါင်းဖရိန်နှင့်ကိုယ်ထည် တည်ဆောက်ခြင်းလုပ်ငန်းစဉ်အဆင့်ဆင့်တွင် စက်ခေါင်းဖရိန်  
တည်ဆောက်ခြင်းနှင့် တွဲဆက်ခြင်း၊ စက်ခေါင်းဖရိန် ဂဟေဆက်ခြင်း၊ ကိုယ်ထည် တည်ဆောက်  
ခြင်း၊ စက်ခေါင်းနှင့်ကိုယ်ထည် တွဲဆက်ခြင်း၊ စက်ခေါင်းမောင်းခန်း တည်ဆောက်တွဲဆက်ခြင်းတို့  
ဖြစ်ပါသည်။ စက်ခေါင်းကိုယ်ထည်ပေါ်သို့ ပစ္စည်းများတပ်ဆင်ခြင်း လုပ်ငန်းစဉ်အဆင့်ဆင့်တွင်  
ဒီဇယ်အင်ဂျင် တပ်ဆင်ခြင်း၊ အအေးပေးခန်း တပ်ဆင်ခြင်း၊ လျှပ်စစ်ပစ္စည်းများ တပ်ဆင်ခြင်း၊ ဘိုဂီ  
(မီးရထားဘီးများ ဆက်သောဝင်ရိုး)တပ်ဆင်ခြင်း၊ အောက်ပိုင်းစက်ကိရိယာများ တပ်ဆင်ခြင်းနှင့်  
အခြားလိုအပ်သောပစ္စည်းများ တပ်ဆင်ခြင်းတို့ ဆောင်ရွက်မည် ဖြစ်ပါသည်။

၄။ အသုံးပြုကုန်ကြမ်းပစ္စည်းများ။ အဆိုပြုစီမံကိန်းတွင် လိုအပ်သောကုန်ကြမ်းပစ္စည်း  
များမှာ သံမဏိ၊ အလူမီနီယမ်၊ သစ်၊ လျှပ်ကာပစ္စည်းများ၊ ပလတ်စတစ်၊ ဖိုက်ဘာမှန်ပစ္စည်းများနှင့်  
အခြားလိုအပ်သော အစိတ်အပိုင်းများ၊ ဒီဇယ်ဆီ၊ အဆီပြန်ဆေးများ၊ သုတ်ဆေးများ၊ ပျော်ရည်  
များနှင့်- ချောဆီများ၊ ကျောက်ဂွမ်းနှင့် ကျောက်မီးသွေးများလည်း အသုံးပြုမည် ဖြစ်ပါသည်။  
အခြားကုန်ကြမ်းပစ္စည်းများမှာ တစ်ဖက်ပါအတိုင်း ဖော်ပြထားပါသည်-



No.	Energy Types	Unit	Installed Capacity	Consumption	
				Hourly average	Hourly maximum
1	Electric power	kW	5.000	3.000	450.000
2	Compressed air	m <sup>3</sup>	40 m <sup>3</sup> /600kPa	30	35
3	Production water (circular)	m <sup>3</sup>	50	30	45

Water consumption item	Quantity	Water consumption quota (L/person d)	Hourly variation coefficient	Maximum water consumption, (m <sup>3</sup> /h)	Maximum daily water consumption (m <sup>3</sup> /d)
Auxiliary room	504 persons	Total 70 Domestic water consumption: 30 Shower water consumption: 40	Domestic water consumption: 3 Shower water consumption: 1	1153	31.5
Rainfall test	1 set			Circulating water vol : 10	Equipment water supplement volume: 10
Painting workshop	1 set			Circulating water vol: 1	Equipment water supplement volume: 1
Office	96	60	2	1.125	9
<b>Total</b>				<b>23.655</b>	<b>51.5</b>

၅။ စီမံကိန်းတည်နေရာ။ စီမံကိန်းတည်နေရာမှာ ပြည်ထောင်စုနယ်မြေ၊ နေပြည်တော်၊ ပုဗ္ဗသီရိမြို့နယ်၊ နေပြည်တော်ဘူတာကြီး(ရွာတော်)ဖြစ်ပါသည်။



ပို့ဆောင်ရေးနှင့်ဆက်သွယ်ရေးဝန်ကြီးဌာန၊ မြန်မာ့မီးရထားမှ မြေဧရိယာ ၇.၀၁၁၆ ဟက်တာ (၇၀,၁၁၆ စတုရန်းမီတာ)တွင် အကောင်အထည်ဖော်ဆောင်ရွက်မည့် စက်ခေါင်းသစ် တပ်ဆင် ထုတ်လုပ်ရေးစက်ရုံ(နေပြည်တော်)၏ တည်နေရာပြမြေပုံ

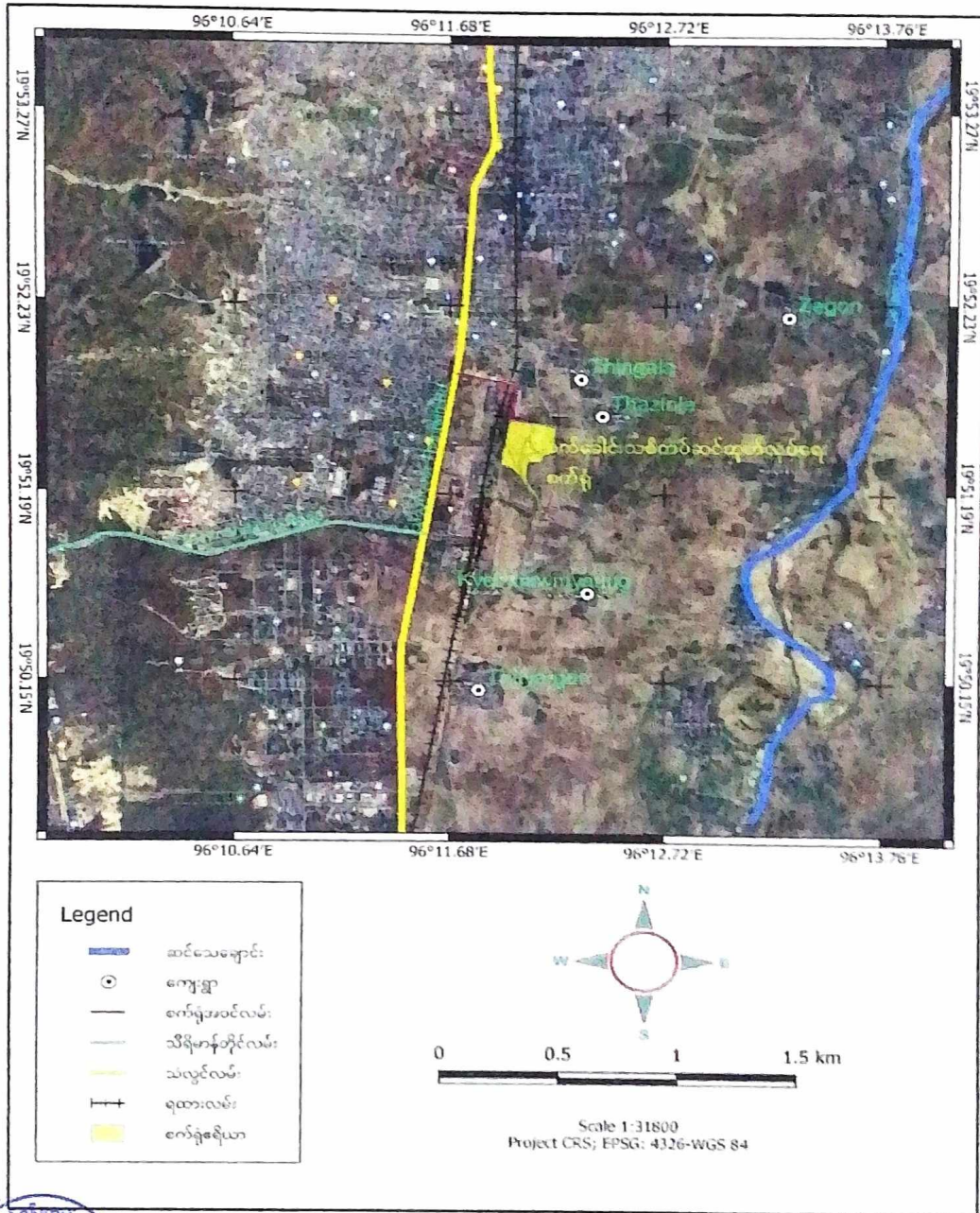



ပို့ဆောင်ရေးနှင့်ဆက်သွယ်ရေးဝန်ကြီးဌာန၊ မြန်မာ့မီးရထားမှ မြေဧရိယာ ၇.၀၁၁၆ ဟက်တာ (၇၀,၁၁၆ စတုရန်းမီတာ)တွင် အကောင်အထည်ဖော်ဆောင်ရွက်မည့် စက်ခေါင်းသစ် တပ်ဆင် ထုတ်လုပ်ရေးစက်ရုံ(နေပြည်တော်)၏ Factory Building Layout Plan

စက်ရုံ၏ အလုပ်ရုံခွဲများ တည်နေရာပြမြေပုံ

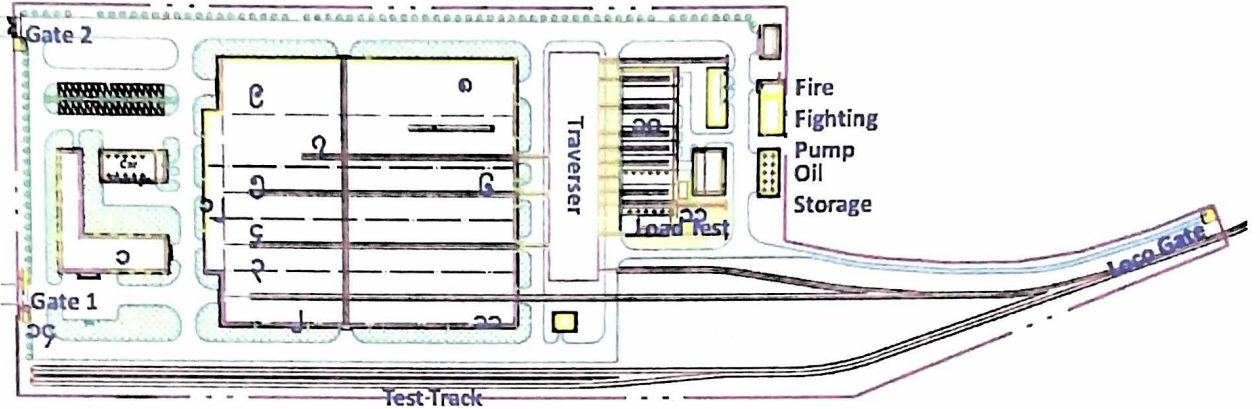

- ၁။ ဒုအထွေထွေမန်နေဂျာရုံး
- ၂။ တွင်နှင့်စက်မှုရုံ
- ၃။ သင်္ကေတထည်ရုံ
- ၄။ ဂဟေရုံ
- ၅။ ပိုက်တပ်ဆင်ရုံ
- ၆။ အိုရီရုံ
- ၇။ စက်မှုတပ်ဆင်ရုံ

- ၈။ လျှပ်စစ်တပ်ဆင်ရုံ
- ၉။ ပစ္စည်းထိန်းညှာန
- ၁၀။ ဆေးသုတ်နှင့်စစ်ဆေးရေးရုံ
- ၁၁။ ပါဝါလျှပ်စစ်ရုံ
- ၁၂။ နည်းပညာနှင့်ပုံဆွဲဌာန
- ၁၃။ မော်တော်ယာဉ်ဌာန
- ၁၄။ လုံခြုံရေးနှင့်ငြိမ်းသတ်ဌာန



ပို့ဆောင်ရေးနှင့်ဆက်သွယ်ရေးဝန်ကြီးဌာန၊ မြန်မာ့မီးရထားမှ မြေဧရိယာ ၇.၀၁၁၆ ဟက်တာ (၇၀,၁၁၆ စတုရန်းမီတာ)တွင် အကောင်အထည်ဖော်ဆောင်ရွက်မည့် စက်ခေါင်းသစ် တပ်ဆင် ထုတ်လုပ်ရေးစက်ရုံ(နေပြည်တော်)၏ Machinery Layout Plan

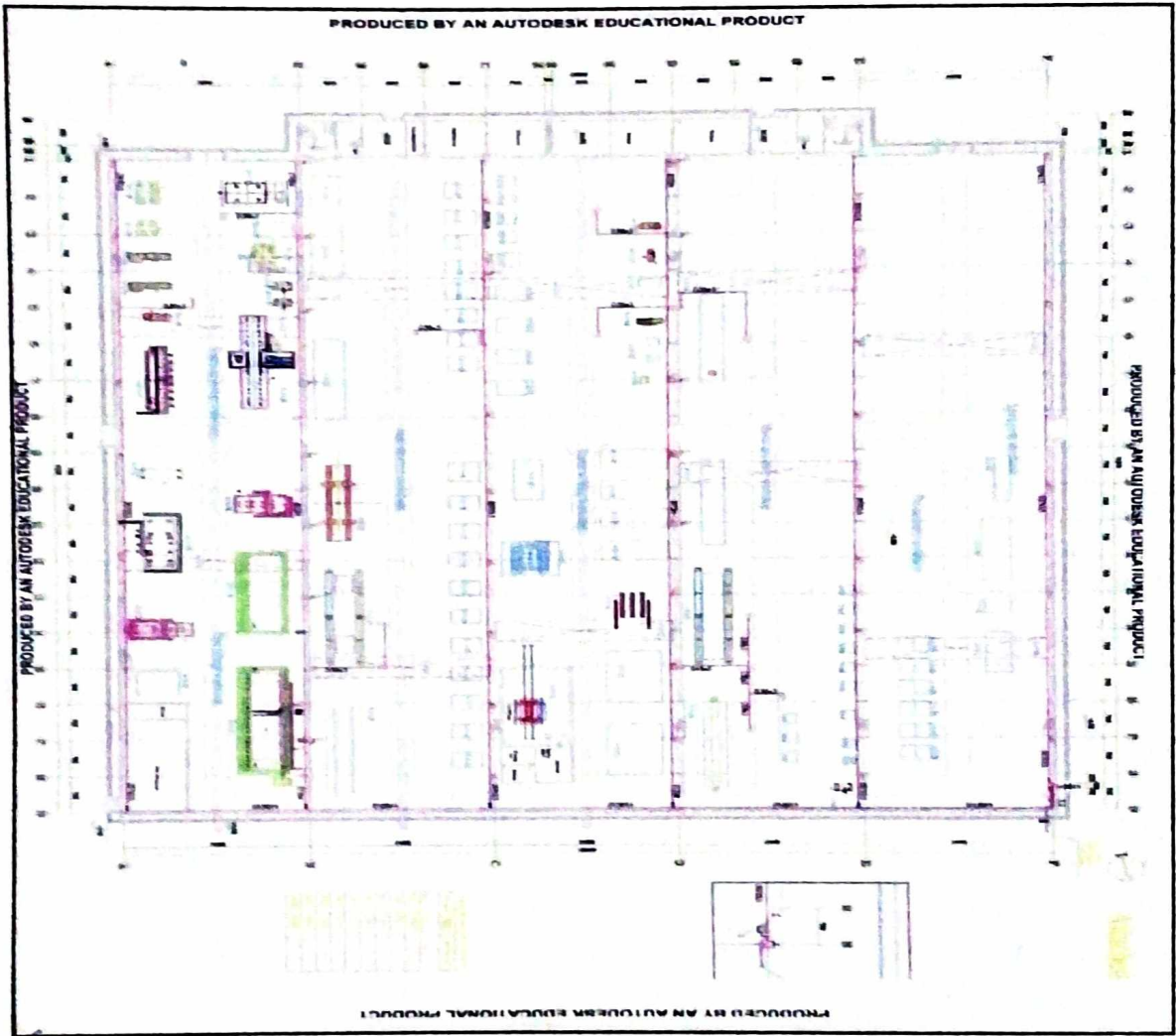



ပို့ဆောင်ရေးနှင့်ဆက်သွယ်ရေးဝန်ကြီးဌာန၊ မြန်မာ့မီးရထားမှ မြေဒရီယာ ၇.၀၁၁၆ ဟက်တာ (၇၀,၁၁၆ စတုရန်းမီတာ)တွင် အကောင်အထည်ဖော်ဆောင်ရွက်မည့် စက်ခေါင်းသစ် တပ်ဆင် ထုတ်လုပ်ရေးစက်ရုံ(နေပြည်တော်)၏ Locomotive Manufacturing Process Flow

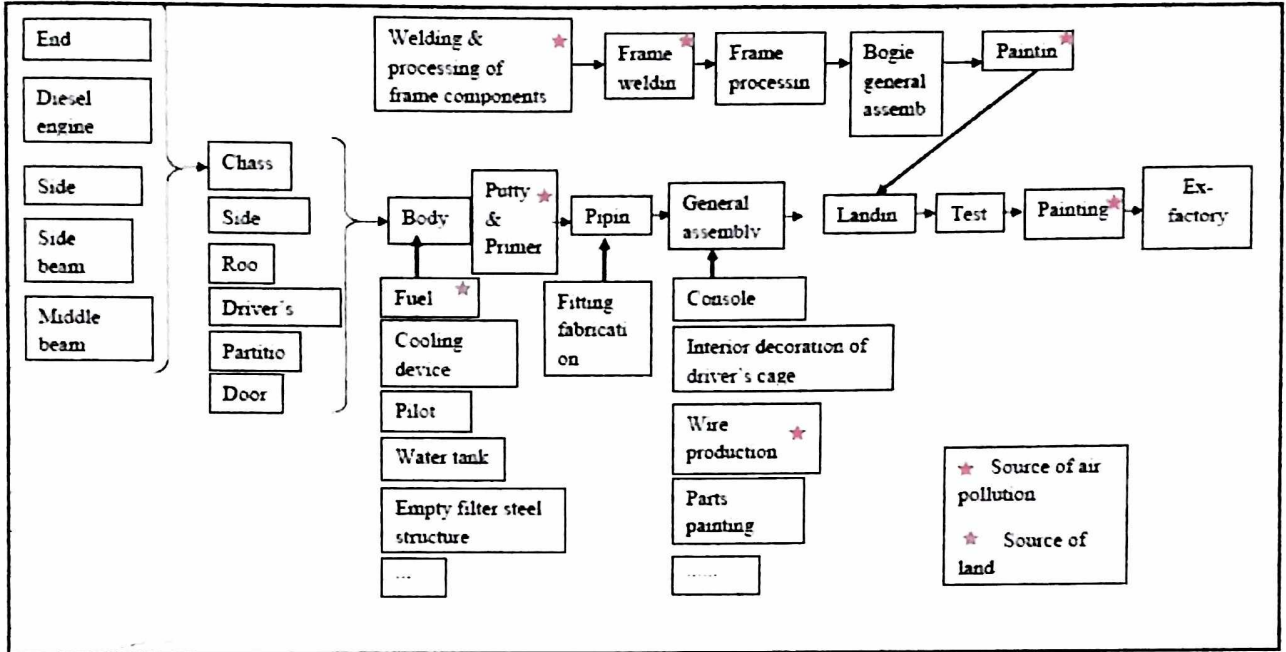

ကတိကဝတ်များ၊ စည်းကမ်းသတ်မှတ်ချက်များနှင့် အထွေထွေစည်းကမ်းများ ပတ်ဝန်းကျင်ထိခိုက်မှုဆန်းစစ်ခြင်းအစီရင်ခံစာအရ လိုက်နာဆောင်ရွက်ရမည့် ကတိကဝတ်များ ဖြစ်ပါသည်။ ပို့ဆောင်ရေးနှင့်ဆက်သွယ်ရေးဝန်ကြီးဌာန၊ မြန်မာ့မီးရထားမှ ပြည်ထောင်စုနယ်မြေ၊ နေပြည်တော်၊ ပုဗ္ဗသီရိမြို့နယ်၊ နေပြည်တော်ဘူတာကြီး(ရွာတော်)ရှိ မြေဧရိယာ ၇.၀၁၁၆ ဟက်တာ (၇၀,၁၁၆ စတုဂံမီတာ)တွင် အကောင်အထည်ဖော်ဆောင်ရွက်မည့် စက်ခေါင်းသစ် တပ်ဆင် ထုတ်လုပ်ရေးစက်ရုံ (နေပြည်တော်)အတွက် မြန်မာ့မီးရထားမှ ၃၀-၉-၂၀၂၄ ရက်စွဲပါ စာအမှတ်၊ စမက-၂၀၂၄/ EIA(၅၀၇)ဖြင့် တင်ပြထားသည့် ပတ်ဝန်းကျင်ထိခိုက်မှုဆန်းစစ်ခြင်း(EIA) အစီရင်ခံစာတွင် ဖော်ပြထားသည့် အောက်ပါကတိကဝတ်များကို အလေးထားလိုက်နာဆောင်ရွက်ရမည်-

- (က) မူဝါဒ၊ ဥပဒေနှင့် လုပ်ထုံးလုပ်နည်း။ စီမံကိန်းအဆိုပြုသူသည် ပတ်ဝန်းကျင် ထိန်းသိမ်းရေးဥပဒေ၊ ပတ်ဝန်းကျင်ထိန်းသိမ်းရေးနည်းဥပဒေများ၊ ပတ်ဝန်းကျင် ထိခိုက်မှုဆန်းစစ်ခြင်းဆိုင်ရာ လုပ်ထုံးလုပ်နည်း၊ အမျိုးသားပတ်ဝန်းကျင်ဆိုင်ရာ အရည်အသွေး(ထုတ်လွှတ်မှု)လမ်းညွှန်ချက်များနှင့် စီမံကိန်းနှင့်သက်ဆိုင်သည့် အခြား မူဝါဒ၊ ဥပဒေ၊ နည်းဥပဒေများကို လိုက်နာဆောင်ရွက်ရမည်။
- (ခ) စီမံကိန်းဆောင်ရွက်မည့် လုပ်ငန်းစဉ်။ စက်ခေါင်းတပ်ဆင်ထုတ်လုပ်ရေး လုပ်ငန်း စဉ်တွင် ကုန်ကြမ်းများ စုဆောင်းခြင်းနှင့် စတိုးထည် တည်ဆောက်ခြင်း၊ စက် အစိတ်အပိုင်းများ ပြင်ဆင်ခြင်း၊ စက်ခေါင်းဖရိန်နှင့်ကိုယ်ထည် တည်ဆောက်ခြင်း လုပ်ငန်းစဉ်အဆင့်ဆင့်တွင် စက်ခေါင်းဖရိန် တည်ဆောက်ခြင်းနှင့် တွဲဆက်ခြင်း၊ စက်ခေါင်းဖရိန် ဂဟေဆက်ခြင်း၊ ကိုယ်ထည် တည်ဆောက်ခြင်း၊ စက်ခေါင်းနှင့် ကိုယ်ထည် တွဲဆက်ခြင်း၊ စက်ခေါင်းမောင်းခန်း တည်ဆောက်တွဲဆက်ခြင်းတို့ ဖြစ်ပါသည်။ စက်ခေါင်းကိုယ်ထည်ပေါ်သို့ ပစ္စည်းများတပ်ဆင်ခြင်း လုပ်ငန်းစဉ် အဆင့်ဆင့်တွင် ဒီဇယ်အင်ဂျင် တပ်ဆင်ခြင်း၊ အအေးပေးခန်း တပ်ဆင်ခြင်း၊ လျှပ်စစ်ပစ္စည်းများ တပ်ဆင်ခြင်း၊ ဘိုဂီ(မီးရထားဘီးများ ဆက်သောဝင်ရိုး) တပ်ဆင်ခြင်း၊ အောက်ပိုင်းစက်ကိရိယာများ တပ်ဆင်ခြင်းနှင့် အခြားလိုအပ်သော ပစ္စည်းများ တပ်ဆင်ခြင်းတို့ ဆောင်ရွက်မည် ဖြစ်ပါသည်။
- (ဂ) လေထုအရည်အသွေးစီမံခန့်ခွဲမှု။ အောက်ပါအတိုင်း လိုက်နာဆောင်ရွက်ရမည်-
  - (၁) တူးဖော်ခြင်းလုပ်ငန်းများ ဆောင်ရွက်ရာတွင် လမ်းများအား ဖုန်မှုန့် ထွက်ရှိမှု လျော့နည်းစေရန် ရေဖျန်းခြင်းများ ဆောင်ရွက်ရန်၊
  - (၂) လုပ်ငန်းခွင်အတွင်းရှိ ယာဉ်များအား သတ်မှတ်အမြန်နှုန်းအတွင်း ကန့်သတ် မောင်းနှင်စေခြင်းနှင့် စက်ယန္တရားများအား ပုံမှန် ပြုပြင် ထိန်းသိမ်းခြင်းများ ဆောင်ရွက်ရန်၊



- (၃) လုပ်ငန်းခွင်အတွင်း လေဝင်လေထွက်စနစ် ကောင်းမွန်အောင် ဆောင်ရွက်ရန်။
- (ဃ) မြေအရည်အသွေးစီမံခန့်ခွဲမှု။ အောက်ပါအတိုင်း လိုက်နာဆောင်ရွက်ရမည်-
  - (၁) တူးဖော်ခြင်းလုပ်ငန်းများ ဆောင်ရွက်ရာတွင် မြေကို လိုအပ်သလောက်သာ တူးဖော်ရန်နှင့် တူးဖော်ပြီး ကျင်းနှင့်ချိုင့်များအား မြေပြန်လည် ဖြည့်တင်းရန်၊
  - (၂) မိုးရာသီကာလတွင် တောင်စောင်းများ ရေတိုက်စားမှုဒဏ်ကို ခံနိုင်ရည် ရှိစေရန် ထိန်းချုပ်ရေးအစီအမံများ ဆောင်ရွက်ရန်၊
  - (၃) ယာယီ ရေမြောင်းများနှင့် ရေနုတ်မြောင်းများ လိုအပ်ပါက သတ်မှတ်နေရာ အလိုက် တူးဖော်ခြင်းများ ဆောင်ရွက်ရန်၊
  - (၄) ဆီသိုလှောင်ကန်များအား သီးသန့်နေရာတွင် သိမ်းဆည်း၍ အသုံးပြုခြင်းနှင့် အသုံးပြုပြီး စက်ဆီ၊ ချောဆီများအား စနစ်တကျ ကိုင်တွယ် စွန့်ပစ်ရန်၊
  - (၅) ဆီယိုဖိတ်မှုနှင့် ယိုစိမ့်မှုများအား မြေဆီလွှာသို့ တိုက်ရိုက် မရောက်ရှိစေရေး ဆီသိုလှောင်ရာ နေရာများအား ကွန်ကရစ် ခင်းထားခြင်းနှင့် ယိုဖိတ်မှု ဖြစ်ပွားပါက လွှစာမှုန့်တို့နှင့် စုပ်ယူခြင်းဖြင့် ရှင်းလင်းဆောင်ရွက်ရန်။
- (င) ရေအရည်အသွေးစီမံခန့်ခွဲမှု။ အောက်ပါအတိုင်း လိုက်နာဆောင်ရွက်ရမည်-
  - (၁) မိုးရာသီကာလတွင် မြေကြီး ပြုပြင်ခြင်းနှင့် တူးဖော်ခြင်းတို့ကို ရှောင်ကြဉ်ရန်၊
  - (၂) လုပ်ငန်းခွင်အတွင်း ရေကြီးရေလျှံမှု မဖြစ်ပေါ်စေရန် ရေနုတ်မြောင်းများအား စနစ်တကျ စီးဆင်းနိုင်ရေး ဆောင်ရွက်ရန်၊
  - (၃) စက်ကိရိယာများ ဆေးကြောခြင်းနှင့် လုပ်ငန်းခွင်အတွင်းမှ အသုံးပြုပြီး စက်ဆီများအား စွန့်ပစ်ခြင်းများကို ကန့်သတ်ခြင်းနှင့် ထိန်းသိမ်းခြင်းများ ဆောင်ရွက်ရန်၊
  - (၄) လုပ်ငန်းခွင်အတွင်း မိုးရာသီကာလတွင် နုန်းနှင့်အနည်အနှစ်များ မရှိစေရေး အစီအမံများ ကြိုတင် ဆောင်ရွက်ခြင်းနှင့် အမြန်ဆုံး ရှင်းလင်းနိုင်ရေး စီစဉ် ဆောင်ရွက်ရန်။
- (စ) ဆူညံသံစီမံခန့်ခွဲမှု။ အောက်ပါအတိုင်း လိုက်နာဆောင်ရွက်ရမည်-
  - (၁) ဆူညံသံ ထွက်ရှိမှုများသော လုပ်ငန်းများအား နေ့အချိန်တွင်သာ ဆောင်ရွက်ခြင်းနှင့် စက်ပစ္စည်းကိရိယာများအား အသံလုံစနစ် တပ်ဆင် အသုံးပြုရန်၊
  - (၂) ဆူညံသံထွက်ရှိမှု များသောနေရာတွင် တာဝန်ကျသော ဝန်ထမ်းများအား တစ်ကိုယ်ရေသုံးကာကွယ်ရေးပစ္စည်းများ စနစ်တကျ ဝတ်ဆင်ဆောင်ရွက်စေခြင်းနှင့် အလှည့်ကျ အဆိုင်းစနစ်ဖြင့် ဆောင်ရွက်ရန်။



- (၃) ဆူညံသံထွက်ရှိသော နေရာများအား ဆူညံသံထွက်ရှိမှု လျော့နည်းစေရန် အကာအရန်များ ထားရှိရန်၊
  - (၄) စက်ယန္တရားများအား ပုံမှန် ပြုပြင် ထိန်းသိမ်းခြင်းများ ဆောင်ရွက်ရန်။
- (ဆ) စွန့်ပစ်ပစ္စည်းစီမံခန့်ခွဲမှု။ အောက်ပါအတိုင်း လိုက်နာဆောင်ရွက်ရမည်-
- (၁) အမှိုက်များအား အမျိုးအစားခွဲခြား၍ စနစ်တကျ စွန့်ပစ်စေခြင်းနှင့် အမှိုက်ပုံးများအား လုံလောက်စွာ ထားရှိရန်၊
  - (၂) ပြန်လည်အသုံးပြု၍ရသော သတ္တုနှင့်ပလတ်စတစ် စွန့်ပစ်ပစ္စည်းများအား ပြန်လည်သုံးစွဲခြင်းနှင့် ရောင်းချခြင်းများ ဆောင်ရွက်ရန်၊
  - (၃) အမှိုက်များ ကိုင်တွယ်ခြင်း၊ သိမ်းဆည်းခြင်းနှင့် စွန့်ပစ်ခြင်းတို့နှင့်ပတ်သက်၍ ဝန်ထမ်းများအား အသိပညာပေးသင်တန်းများ စီစဉ် ဆောင်ရွက်ရန်၊
  - (၄) ထွက်ရှိလာသော စွန့်ပစ်အမှိုက်များအား သတ်မှတ်နေရာတွင် စုပုံစွန့်ပစ်၍ သက်ဆိုင်ရာနေပြည်တော်မြို့တော်စည်ပင်သာယာရေးကော်မတီနှင့် ချိတ်ဆက် စွန့်ပစ်ရန်။
- (ဇ) ဇီဝမျိုးစုံမျိုးကွဲများ စီမံခန့်ခွဲမှု။ အောက်ပါအတိုင်း လိုက်နာဆောင်ရွက်ရမည်-
- (၁) လုပ်ငန်းခွင်အနီးဝန်းကျင်ရှိ သစ်ပင်များအား အကြောင်းမဲ့ ခုတ်လှဲခြင်းနှင့် နုတ်ခြင်းများ ဆောင်ရွက်ခြင်း မပြုနိုင်ရေးနှင့် အနီးတစ်ဝိုက်ရှိ ရှားပါးအပင်မျိုးစိတ်များအား ထိန်းသိမ်းရန်၊
  - (၂) မြေဆီလွှာတိုက်စားခြင်းမှ ကာကွယ်ရန်အတွက် အသုံးပြုပြီးသော တူးဖော်ပြီး မြေများအား ပြန်လည် ဖုံးအုပ်ခြင်းနှင့် အစားထိုး သစ်ပင်များ ပြန်လည်စိုက်ပျိုးရန်၊
  - (၃) လုပ်ငန်းခွင်အတွင်းနှင့် အနီးဝန်းကျင်ရှိ သားငှက်၊ ငါးနှင့် အခြားတိရစ္ဆာန်များကို ဖမ်းဆီးခြင်းနှင့် သတ်ဖြတ်ခြင်းများအား ကန့်သတ်တားမြစ်ရန်။
- (ဈ) လုပ်ငန်းခွင်ကျန်းမာရေးနှင့် ဘေးအန္တရာယ်ကင်းရှင်းရေး အစီအစဉ်။ အောက်ပါအတိုင်း လိုက်နာဆောင်ရွက်ရမည်-
- (၁) အလုပ်သမားများအား လုပ်ငန်းခွင်အတွင်း ဘေးအန္တရာယ်ကင်းရှင်းစေရေးအတွက် အသိပညာပေးသင်တန်းများ လေ့ကျင့် သင်ကြားပေးခြင်းနှင့် ဘေးအန္တရာယ် သတိပေးဆိုင်ဘုတ်များအား မြင်သာသောနေရာတွင် ချိတ်ဆွဲခြင်းများ ဆောင်ရွက်ရန်၊
  - (၂) လုပ်ငန်းဆောင်ရွက်နေစဉ်အတွင်း အလုပ်သမားများအား တစ်ကိုယ်ရေသုံး ကာကွယ်ရေးပစ္စည်းများအား လုံလောက်အောင် စီစဉ်ပေးရန်နှင့် စနစ်တကျ ဝတ်ဆင်အသုံးပြုနိုင်ရေး ဆောင်ရွက်ရန်။



- (၃) လုပ်ငန်းခွင်အတွင်း ဖြတ်သန်းသွားလာနေသော ယာဉ်များအား အချိန်ကန့်သတ်ရန်၊ ယာဉ်အမြန်နှုန်းများအား ကန့်သတ် မောင်းနှင်စေခြင်းနှင့် ဝန်ထမ်းများအား လုပ်ငန်းချိန်အတွင်း အရက်သေစာ သောက်စားခြင်း မရှိစေရေး ကြပ်မတ်ရန်၊
- (၄) လုပ်ငန်းခွင်အတွင်းရှိ အဆောက်အဦတိုင်းတွင် စွန့်ပစ်အမှိုက်များအား အမျိုးအစား ခွဲခြားစွန့်ပစ်နိုင်ရေးနှင့် ထွက်ရှိလာသော ရေဆိုးများအား ရေဆိုးစုကန်တွင် အနည်ထိုင်စေပြီး ရေဆိုးသန့်စင်စနစ်ဖြင့် စွန့်ပစ်နိုင်ရေး ဆောင်ရွက်ရန်၊
- (၅) လုပ်ငန်းခွင်အတွင်း မတော်တဆ ထိခိုက်မှုများ ဖြစ်ပွားပါက ဖြေရှင်းနိုင်ရန် ရှေးဦးသူနာပြုပစ္စည်းများ အဆင်သင့် ထားရှိရန်နှင့် နီးစပ်ရာကျန်းမာရေးဆေးပေးခန်းသို့ အမြန်ဆုံး သွားရောက်နိုင်ရေး စီစဉ် ဆောင်ရွက်ရန်။

(ည) လူမှုစီးပွားရေး စီမံခန့်ခွဲမှု အစီအစဉ်။ အောက်ပါအတိုင်း လိုက်နာဆောင်ရွက်ရမည်-

- (၁) လုပ်ငန်းခွင်သို့ ဖြတ်သန်းသွားလာနေသော ယာဉ်များကြောင့် ယာဉ်လမ်းကြောင်းများ ကြပ်တည်းမှု မဖြစ်ပေါ်စေရန် ယာဉ်မောင်းများအား အရှိန်ကန့်သတ်ခြင်းနှင့် အချိန်ကန့်သတ်ခြင်းများ ဆောင်ရွက်ရန်၊
- (၂) ဝန်ထမ်းများ ခန့်အပ်ရာတွင် ဒေသခံများကို ဦးစားပေး ခန့်ထားခြင်းဖြင့် အလုပ်အကိုင် အခွင့်အလမ်းများ ပိုမို ကောင်းမွန်အောင် ဆောင်ရွက်ရန်။

(ဋ) မီးဘေးအန္တရာယ် စီမံခန့်ခွဲမှု အစီအစဉ်။ အောက်ပါအတိုင်း လိုက်နာဆောင်ရွက်ရမည်-

- (၁) မီးသတ်ဆေးဘူးများအား သတ်မှတ်နေရာအလိုက် လုံလောက်စွာ ထားရှိရန်၊
- (၂) မီးသတ်ရေလှောင်ကန် ထားရှိခြင်း၊ အရေးပေါ် ရေသွယ်စနစ်များနှင့် မီးသတ်ရေတိုင်များအား စီစဉ် ထားရှိရန်၊
- (၃) မီးလောင်လွယ်သော ပစ္စည်းများအား သင့်လျော်သော သီးသန့်အခန်းတွင် သိမ်းဆည်း အသုံးပြုရန်၊
- (၄) လုပ်ငန်းခွင်အတွင်း ဆေးလိပ်သောက်သုံးခြင်း မပြုရန် ကြပ်မတ်ခြင်းနှင့် မီးဘေးအန္တရာယ် သတိပေးဆိုင်းဘုတ်များအား မြင်သာသောနေရာတွင် ထားရှိရန်၊
- (၅) စက်ရုံအတွင်းရှိ အထပ်တစ်ခုတိုင်းစီတွင် ပြေးလမ်းမြေပုံများနှင့် မီးဘေးရှောင်လမ်းများကို ရှင်းရှင်းလင်းလင်း ထားရှိရန်။



- (၆) ဝန်ထမ်းများအား မီးသတ်ဦးစီးဌာနနှင့် ချိတ်ဆက်ဆက်သွယ်၍ အရေးပေါ် မီးဘေးကာကွယ်ရေး အသိပညာပေးသင်တန်းများ စီစဉ် ဆောင်ရွက်ပေးခြင်း၊ လက်တွေ့လေ့ကျင့်ခြင်းများ ဆောင်ရွက်ရန်နှင့် မီးသတ်ဦးစီးဌာန၏ Fire Safety Certificate ပါ အချက်များအတိုင်း လိုက်နာဆောင်ရွက်ရန်၊
- (၇) လုပ်ငန်းခွင်အတွင်း မီးဘေးကာကွယ်ရေး ပစ္စည်းများအား (၆)လလျှင် (၁)ကြိမ် စစ်ဆေးပြုပြင်ခြင်းများ ဆောင်ရွက်ရန်။
- (၄) အရေးပေါ်အခြေအနေတုံ့ပြန်ရေး စီမံခန့်ခွဲမှု အစီအစဉ်။ အောက်ပါအတိုင်း လိုက်နာဆောင်ရွက်ရမည်-
  - (၁) စက်ရုံအတွင်း အရေးပေါ်အခြေအနေ ဖြစ်ပွားပါက သတိပေးရန်အတွက် အလိုအလျောက် အချက်ပေးစနစ်အား တပ်ဆင်ရန်၊
  - (၂) မီး၊ မြေငလျင်၊ ရေကြီးမှုနှင့် လုပ်ငန်းခွင်အတွင်း မတော်တဆမှုများ ဖြစ်ပွားပါက ဖြေရှင်းနိုင်ရေး သင့်လျော်သော အစီအမံများ ကြိုတင် ဆောင်ရွက်ရန်၊
  - (၃) ဝန်ထမ်းများအား အသိပညာပေးသင်တန်းများ လေ့ကျင့်သင်ကြားပေးခြင်းနှင့် ဇာတ်တိုက်လေ့ကျင့်ခြင်းများ ဆောင်ရွက်ရန်။
- (၃) စောင့်ကြပ်ကြည့်ရှုမည့် အစီအစဉ်။ စောင့်ကြပ်ကြည့်ရှုမည့် အစီအစဉ်နှင့် စပ်လျဉ်း၍ အောက်ပါအတိုင်း လိုက်နာဆောင်ရွက်ရမည်-
  - (၁) လေအရည်အသွေးနှင့်စပ်လျဉ်း၍ NO<sub>2</sub>, SO<sub>2</sub>, PM<sub>10</sub>, PM<sub>2.5</sub>, CO စသည့် Parameter များအား စီမံကိန်းဧရိယာအတွင်း နှစ်စဉ် တိုင်းတာစစ်ဆေးရန်၊
  - (၂) ရေအရည်အသွေးနှင့်စပ်လျဉ်း၍ မြေအောက်ရေ၊ မြေပေါ်ရေနှင့် စွန့်ပစ်ရေ တို့အား အမျိုးသားပတ်ဝန်းကျင်ဆိုင်ရာ အရည်အသွေး(ထုတ်လွှတ်မှု) လမ်းညွှန်ချက်များအတိုင်း နှစ်စဉ် တိုင်းတာ စစ်ဆေးရန်၊
  - (၃) စွန့်ပစ်ပစ္စည်းထွက်ရှိမှုနှင့်ပတ်သက်၍ အမျိုးအစားခွဲခြား၍ ဘေးအန္တရာယ်ရှိ စွန့်ပစ်ပစ္စည်း၊ ဘေးအန္တရာယ်မရှိ စွန့်ပစ်ပစ္စည်းနှင့် လူသုံးကုန်နှင့် စားဖိုဆောင်မှ ထွက်ရှိသော စွန့်ပစ်ပစ္စည်းထွက်ရှိမှု ပမာဏနှင့် ဆောင်ရွက်မှုအခြေအနေအား လစဉ် စောင့်ကြည့်စစ်ဆေးရန်၊
  - (၄) မြေအရည်အသွေးနှင့်စပ်လျဉ်း၍ စက်ရုံအတွင်းရှိ မျက်နှာစာနှင့် စီမံကိန်းမှ နောက်ဆုံးစွန့်ပစ်ရေ ထွက်ရှိရာနေရာတို့တွင် ဆီယိုဖိတ်မှုနှင့် ယိုစိမ့်မှုအခြေ အနေများ၊ သုတ်ဆေးများနှင့် စွန့်ပစ်ရေထွက်ရှိမှုအား နှစ်စဉ် စောင့်ကြပ် တိုင်းတာစစ်ဆေးရန်။



- (၅) ဆူညံသံထွက်ရှိမှုနှင့်ပတ်သက်၍ စက်ရုံအတွင်းရှိ ဆူညံသံထွက်ရှိမှုများသော နေရာနှင့် စက်ရုံအနီးတစ်ဝိုက်ရှိ ကျေးရွာနှင့်ရပ်ကွက်တို့တွင် Noise level အား dBA ဖြင့် ဖော်ပြပြီး နှစ်စဉ် တိုင်းတာစစ်ဆေးရန်၊
- (၆) အနံ့ဆိုးထွက်ရှိမှုနှင့်ပတ်သက်၍ စက်ရုံနှင့် ပစ္စည်းသိုလှောင်ရာနေရာတို့တွင် လေဝင်လေထွက်စနစ်အတွက် ဆောင်ရွက်ထားရှိမှု အခြေအနေအား နှစ်စဉ် တိုင်းတာစစ်ဆေးရန်၊
- (၇) ဘေးအန္တရာယ်ရှိ ဓာတုပစ္စည်းများထားရှိမှုနှင့်ပတ်သက်၍ စက်ရုံနှင့် ပစ္စည်း သိုလှောင်ရာနေရာတို့တွင် ဓာတုပစ္စည်းစာရင်း၊ ယိုဖိတ်မှုမှတ်တမ်းများ၊ ဓာတုပစ္စည်းသုံးစွဲမှုမှ မတော်တဆ ဖြစ်ပွားမှုမှတ်တမ်းများနှင့် ဓာတု ပစ္စည်းများ ဘေးကင်းစွာ ကိုင်တွယ်ရေးနည်းလမ်းများအတွက် ဆောင်ရွက်မှု အခြေအနေအား လစဉ် ကြပ်မတ် စစ်ဆေးရန်၊
- (၈) စက်ရုံနှင့်အနီးတစ်ဝိုက်တွင် စိမ်းလန်းစိုပြည်စေရေးနှင့် နေရာအသုံးပြုမှု ဆောင်ရွက်ထားရှိမှု အခြေအနေအား နှစ်စဉ် စစ်ဆေးရန်၊
- (၉) ဘေးအန္တရာယ်ကင်းရှင်းရေးနှင့်ပတ်သက်၍ ဝန်ထမ်းများ၏ ကျန်းမာရေး စစ်ဆေးမှု၊ တစ်ကိုယ်ရေသုံးကာကွယ်ရေးပစ္စည်းများ စီစဉ်ထားရှိမှု၊ ဓာတု ပစ္စည်းအသုံးပြုမှုနှင့်ပတ်သက်၍ မှတ်တမ်းထားရှိမှု၊ မတော်တဆ ဖြစ်ပွား မှုနှင့် ဆောင်ရွက်မှု အခြေအနေများအား နှစ်စဉ် စောင့်ကြည့် စစ်ဆေးရန်၊
- (၁၀) အရေးပေါ်အခြေအနေ ဆောင်ရွက်မှုနှင့်ပတ်သက်၍ မီးဘေးအန္တရာယ်နှင့် ငလျင်၊ မြေပြိုမှုနှင့် ရေကြီးမှုစသည့် အရေးပေါ်အခြေအနေများ ပေါ်ပေါက် လာပါက အမြန်ဆုံး ဆောင်ရွက်နိုင်ရေး အစီအမံများ ဆောင်ရွက်ထားရှိမှုနှင့် အရေးပေါ်သုံးပစ္စည်းများ စီမံထားရှိမှု အခြေအနေအား လစဉ် ကြပ်မတ် ဆောင်ရွက်ရန်၊
- (၁၁) လျှပ်စစ်အသုံးပြုမှုနှင့်ပတ်သက်၍ စက်ရုံနှင့်အနီးတစ်ဝိုက်တွင် မတော်တဆ ဖြစ်ပွားမှု မှတ်တမ်းများ ထားရှိခြင်းနှင့် မီးဘေးအန္တရာယ်ကာကွယ်ရေး သင်တန်းများ စီမံထားရှိမှု အခြေအနေအား လစဉ် ကြပ်မတ် ဆောင်ရွက်ရန်၊
- (၁၂) လျှပ်စစ်သုံးစွဲမှုမှတ်တမ်း၊ ရေအသုံးပြုမှု မှတ်တမ်းနှင့် လောင်စာဆီ သိုလှောင် သုံးစွဲမှု မှတ်တမ်းများအား နှစ်စဉ် စောင့်ကြည့် စစ်ဆေးရန်။
- (၄) တာဝန်ယူဆောင်ရွက်မည့် အဖွဲ့အစည်းများ။ ပတ်ဝန်းကျင်ထိခိုက်မှုဆန်းစစ်ခြင်း အစီရင်ခံစာနှင့် စောင့်ကြပ်ကြည့်ရှုခြင်းအစီအစဉ်နှင့် လုပ်ငန်းပိတ်သိမ်းခြင်းအစီ အစဉ်အတွက် တာဝန်ယူဆောင်ရွက်မည့် အဖွဲ့အစည်းတို့အား အစီရင်ခံစာ၌ ဖော်ပြ ထားသည့်အတိုင်း ဖွဲ့စည်းဆောင်ရွက်ရမည်။



(၃) အများပြည်သူနှင့်တိုင်ပင်ဆွေးနွေးခြင်း။ အများပြည်သူနှင့်တိုင်ပင်ဆွေးနွေးခြင်းနှင့်စပ်လျဉ်း၍ ဒေသဖွံ့ဖြိုးရေးလုပ်ငန်းများ ဆောင်ရွက်ရာတွင် သက်ဆိုင်ရာ ဒေသရှိ ဌာနဆိုင်ရာများနှင့် ပူးပေါင်းဆောင်ရွက်ရန်၊ မြို့နယ်ဖွံ့ဖြိုးတိုးတက်ရေး စီမံကိန်းများနှင့် ချိတ်ဆက်ဆောင်ရွက်ရန်နှင့် စီမံကိန်းအနီးရှိ ဒေသခံပြည်သူများ၊ ဆက်စပ်ပတ်သက်သူများနှင့် စဉ်ဆက်မပြတ် တွေ့ဆုံဆွေးနွေးပြီး ၎င်းတို့၏ အကြံပြုချက်နှင့် လိုလားချက်များအား အလေးထား ပေါင်းစပ်ဆောင်ရွက်ရမည်။

(၅) လျာထားအသုံးစရိတ်။ အစီရင်ခံစာပါ ပတ်ဝန်းကျင်စီမံခန့်ခွဲမှုအစီအစဉ်နှင့် စောင့်ကြပ်ကြည့်ရှုခြင်းအစီအစဉ်အတွက် ရန်ပုံငွေကျပ် ၇၈.၇သန်း(ကျပ်ငွေ ၇၈,၇၀၀,၀၀၀) သုံးစွဲရမည်။

ပတ်ဝန်းကျင်နှင့်လူမှုရေးစီမံခန့်ခွဲမှုဆိုင်ရာ လိုက်နာဆောင်ရွက်ရမည့် စည်းကမ်းချက်များ ၇။ စီမံကိန်းအဆိုပြုသူသည် အတည်ပြုထားသည့် ပတ်ဝန်းကျင်စီမံခန့်ခွဲမှုအစီအစဉ်ပါ ကတိကဝတ်များ၊ အထက်အပိုဒ်(၆)တွင် ဖော်ပြထားသော ပတ်ဝန်းကျင်ထိခိုက်မှုဆန်းစစ်ခြင်းအစီရင်ခံစာအရ အကောင်အထည်ဖော်ဆောင်ရွက်ရမည့် ကတိကဝတ်များအပြင် အောက်ဖော်ပြပါ စည်းကမ်းချက်များ၊ သတ်မှတ်ချက်များကိုလည်း အပြည့်အဝ လိုက်နာဆောင်ရွက်ရမည်-

(က) မူဝါဒ၊ ဥပဒေ၊ မဟာဗျူဟာနှင့် ပင်မလုပ်ငန်းအစီအစဉ်ပါ စည်းကမ်းချက်များ။ အမျိုးသားပတ်ဝန်းကျင်ရေးရာမူဝါဒ၊ မြန်မာနိုင်ငံရာသီဥတုပြောင်းလဲမှုဆိုင်ရာမူဝါဒ၊ မြန်မာနိုင်ငံရာသီဥတုပြောင်းလဲမှုဆိုင်ရာမဟာဗျူဟာ၊ မြန်မာနိုင်ငံရာသီဥတုပြောင်းလဲမှုဆိုင်ရာ ပင်မလုပ်ငန်းစဉ်(၂၀၁၈-၂၀၃၀)၊ မြန်မာနိုင်ငံအမျိုးသားအဆင့် စွန့်ပစ်ပစ္စည်း စီမံခန့်ခွဲမှု မဟာဗျူဟာနှင့်ပင်မလုပ်ငန်းအစီအစဉ်(၂၀၂၀)တို့နှင့် စပ်လျဉ်း၍ အောက်ပါအတိုင်း လိုက်နာဆောင်ရွက်ရမည် -

(၁) စီမံကိန်းအဆိုပြုသူသည် ပတ်ဝန်းကျင်ထိခိုက်မှုဆန်းစစ်ခြင်းအစီရင်ခံစာ၊ စီမံကိန်းကတိကဝတ်အားလုံးနှင့် စည်းကမ်းချက်များကို အပြည့်အဝ အကောင်အထည်ဖော်ရမည့်အပြင် ယင်း၏ ကိုယ်စားစီမံကိန်းကို ဆောင်ရွက်ပေးသူကန်ထရိုက်တာနှင့် လက်ခွဲဆောင်ရွက်ပေးသူ ဆပ်ကန်ထရိုက်တာများ အားလုံးသည် စီမံကိန်းအတွက်လုပ်ငန်းများ ဆောင်ရွက်ရာတွင် သက်ဆိုင်ရာဥပဒေ၊ နည်းဥပဒေများ၊ ပတ်ဝန်းကျင်ထိခိုက်မှုဆန်းစစ်ခြင်းဆိုင်ရာ လုပ်ထုံးလုပ်နည်း၊ ပတ်ဝန်းကျင်ထိခိုက်မှုဆန်းစစ်ခြင်းအစီရင်ခံစာနှင့် စည်းကမ်းချက်များအားလုံးကို အပြည့်အဝ လိုက်နာဆောင်ရွက်ရန်။

(၂) စီမံကိန်းဆောင်ရွက်ခြင်းကြောင့် ပတ်ဝန်းကျင်ကို ခြိမ်းခြောက်နေသည့် ပြုမှုလုပ်ဆောင်ချက်များကို ရှောင်ရှားခြင်း၊ တားမြစ်ခြင်းနှင့် ထိန်းချုပ်ခြင်းဖြင့်





ပတ်ဝန်းကျင်ပျက်စီးမှုများ မဖြစ်မီ ကာကွယ်တားဆီးရန် သို့မဟုတ် အနည်းဆုံး ဖြစ်စေရန် ကြိုတင်ပြင်ဆင်ဆောင်ရွက်ထားရန်၊

- (၃) ရာသီဥတုပြောင်းလဲမှု လျော့ချရေးနှင့် လိုက်လျောညီထွေဖြစ်စေရေးအတွက် ရေရှည်တည်တံ့သော သဘာဝသယံဇာတ စီမံအုပ်ချုပ်ခြင်း၊ ဇီဝမျိုးစုံမျိုးကွဲ များနှင့် သဘာဝဂေဟစနစ်များကို ထိန်းသိမ်းကာကွယ်ခြင်းနှင့် ပြန်လည် ပြုစုပျိုးထောင်ခြင်းတို့ကို မြှင့်တင်ဆောင်ရွက်ရန်၊
- (၄) လတ်တလောနှင့်ရေရှည်တွင် ဖြစ်ပေါ်လာနိုင်သည့် ရာသီဥတုပြောင်းလဲမှု၏ သက်ရောက်မှုများမှ ကြိုတင်ကာကွယ်ရေး၊ ပြန်လည်ထူထောင်ရေးနှင့် လူမှု ကာကွယ်စောင့်ရှောက်ရေးတို့ကို ခိုင်မာအားကောင်းစေမည့် လုပ်ငန်းစဉ်များ ဆောင်ရွက်ထားရှိရန်၊
- (၅) ရာသီဥတုကြောင့် ဖြစ်ပေါ်လာနိုင်မည့် ဘေးအန္တရာယ်များအတွက် ကြိုတင် ပြင်ဆင်ရန်နှင့် ပြန်လည်ထူထောင်လာနိုင်စေရန် အရင်းအမြစ်များစုစည်း ခြင်းနှင့် ခွဲဝေသုံးစွဲခြင်းတို့ဖြင့် ဘဏ္ဍာရေးလုပ်ငန်းလည်ပတ်မှုကို မြှင့်တင် ပေးနိုင်ရေးအတွက် အရပ်ဘက်လူ့အဖွဲ့အစည်းများနှင့် ပေါင်းစပ်ဆောင်ရွက် ရန်၊
- (၆) အဆိုပြုစီမံကိန်းတည်ရှိရာနေရာသည် ရေကြီးရေလျှံမှုများ ဖြစ်ပွားလေ့ရှိသည့် ဒေသတွင် တည်ရှိခြင်းကြောင့် ရာသီဥတုပြောင်းလဲမှုဆိုင်ရာ ကိစ္စရပ်များကို သိရှိနားလည်ပြီး ဖြစ်ပေါ်နိုင်သည့် ဘေးအန္တရာယ်အလားအလာနှင့် သက်ရောက်မှုများကို တုံ့ပြန်နိုင်ရေး ကြိုတင်ပြင်ဆင်ဆောင်ရွက်ထားရှိရန်၊
- (၇) စီမံကိန်းဆောင်ရွက်ခြင်းကြောင့် မှန်လုံအိမ်ဓာတ်ငွေ့ထုတ်လွှတ်မှု ပိုမိုများပြား လာမည်ဖြစ်၍ ပတ်ဝန်းကျင်ပျက်စီးမှုများမဖြစ်မီ ကာကွယ်တားဆီးရန် သို့မဟုတ် အနည်းဆုံး ဖြစ်စေရန် ကြိုတင်ပြင်ဆင်ဆောင်ရွက်ထားရန်၊
- (၈) ရာသီဥတုဒဏ်ခံနိုင်ရည်ရှိပြီး ရေရှည်တည်တံ့သော ကာဗွန်ထုတ်လုပ်မှု နည်းသည့် အစိမ်းရောင်နည်းလမ်းများ၊ နည်းပညာများနှင့် အလေ့အကျင့် များကို ပိုမိုဦးစားပေး ဆောင်ရွက်ရန်၊
- (၉) စွန့်ပစ်ပစ္စည်းစီမံခန့်ခွဲမှုနှင့်စပ်လျဉ်း၍ အောက်ပါအတိုင်း ဆောင်ရွက်ရန် -
  - (ကက)စီမံကိန်းမှ ထွက်ရှိလာမည့် စွန့်ပစ်အမှိုက်များအား ချောင်းရေ မြစ်ရေများအတွင်း တိုက်ရိုက် စွန့်ပစ်ခြင်းမပြုဘဲ သက်ဆိုင်ရာက စွန့်ပစ်ပစ္စည်း စုပုံစွန့်ပစ်ရန် သတ်မှတ်ထားသော နေရာများတွင် ဘေးအန္တရာယ်ကင်းစွာ စွန့်ပစ်ရန်၊

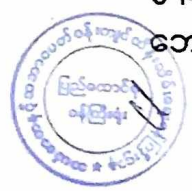

- (ခခ) လုပ်ငန်းလည်ပတ်သည့်ကာလတွင် လုပ်ငန်းခွင်မှ ထွက်ရှိလာမည့် ဘေးအန္တရာယ်ရှိသော စွန့်ပစ်ပစ္စည်းများအား ဘေးကင်းစွာ စွန့်ပစ်နိုင်ရေး အမျိုးအစား ခွဲခြားခြင်းနှင့် စီမံခန့်ခွဲခြင်း လုပ်ငန်းများ ဆောင်ရွက်ရန်၊
- (ဂဂ) စွန့်ပစ်ပစ္စည်းများအား သိမ်းဆည်းခြင်း၊ သယ်ယူပို့ဆောင်ခြင်း၊ စွန့်ပစ်ခြင်းတို့နှင့်ပတ်သက်၍ ပြန့်ကျဲထွက်ကျမှု၊ အနံ့အသက်ဆိုးများ ထွက်ရှိမှု၊ ဆူညံမှု၊ တုန်ခါမှုတို့ မရှိစေရေး လိုက်နာဆောင်ရွက်ရန်၊
- (ဃဃ)စီမံကိန်းမှထွက်ရှိသော စွန့်ပစ်ပစ္စည်းနှင့် ဘေးအန္တရာယ်ရှိ စွန့်ပစ်ပစ္စည်းများ စီမံဆောင်ရွက်ထားရှိမှုကို စောင့်ကြပ်ကြည့်ရှု စစ်ဆေးနိုင်ရေးအတွက် စွန့်ပစ်ပစ္စည်းဆိုင်ရာ မှတ်တမ်းပုံစံ ထားရှိ ဆောင်ရွက်ရန်၊
- (ငင) စီမံကိန်းမှ ထွက်ရှိလာမည့် ဘေးအန္တရာယ်ရှိသော စွန့်ပစ်ပစ္စည်းများအား ဘေးကင်းစွာ စွန့်ပစ်နိုင်ရေး အမျိုးအစား ခွဲခြားခြင်းနှင့် စီမံခန့်ခွဲခြင်း လုပ်ငန်းများ ဆောင်ရွက်ရန်၊
- (စစ) စီမံကိန်းမှ ထွက်ရှိလာမည့် စွန့်ပစ်ပစ္စည်းများနှင့်ပတ်သက်၍ ထွက်ရှိမှု လျော့ချခြင်း၊ ပြန်လည်သုံးစွဲခြင်း၊ ပြန်လည်ပြုပြင်ထုတ်လုပ်ခြင်းဖြင့် စွန့်ပစ်ပစ္စည်း ထွက်ရှိမှုများကို ကာကွယ်ဆောင်ရွက်ရန်၊
- (ဆဆ)စီမံကိန်းမှ ထွက်ရှိလာမည့် စွန့်ပစ်ပစ္စည်းများ စီမံခန့်ခွဲမှုအတွက် အစဉ် လည်ပတ်နေသည့် ရန်ပုံငွေထားရှိ ဆောင်ရွက်ရန်၊
- (ဇဇ) သန့်ရှင်းသောမြို့အဖြစ် တည်ဆောက်ခြင်းအားဖြင့် ကမ္ဘာလှည့်ခရီးသည် များအား ဆွဲဆောင်နိုင်စေရေး ပြည့်စုံကောင်းမွန်သော စွန့်ပစ်ပစ္စည်း စီမံခန့်ခွဲမှုများကို ဆောင်ရွက်ရန်။

(ခ) စံချိန်စံညွှန်းစည်းကမ်းချက်များ။ စံချိန်စံညွှန်းစည်းကမ်းချက်များနှင့် စပ်လျဉ်း၍ အောက်ပါအတိုင်း လိုက်နာဆောင်ရွက်ရမည်-

- (၁) ထုတ်လွှတ်အခိုးအငွေနှင့်စပ်လျဉ်း၍ အမျိုးသားပတ်ဝန်းကျင်ဆိုင်ရာ အရည်အသွေး(ထုတ်လွှတ်မှု)လမ်းညွှန်ချက်ပါ သတ်မှတ်ချက်နှင့်အညီ လိုက်နာဆောင်ရွက်ရန်၊
- (၂) ဝန်းကျင်လေအရည်အသွေးနှင့်စပ်လျဉ်း၍ အမျိုးသားပတ်ဝန်းကျင်ဆိုင်ရာ အရည်အသွေး(ထုတ်လွှတ်မှု)လမ်းညွှန်ချက်များ၏ အထွေထွေလမ်းညွှန်ချက်များပါ သတ်မှတ်ချက်နှင့်အညီ လိုက်နာဆောင်ရွက်ရန်၊



- (၃) ဆူညံသံ၊ အနံ့တို့နှင့်စပ်လျဉ်း၍ အမျိုးသားပတ်ဝန်းကျင်ဆိုင်ရာ အရည်အသွေး(ထုတ်လွှတ်မှု)လမ်းညွှန်ချက်၊ အထွေထွေလမ်းညွှန်ချက်များပါ သတ်မှတ်ချက်နှင့်အညီ လိုက်နာဆောင်ရွက်ရန်၊
  - (၄) ဆူညံသံအတွက် စီမံကိန်းဧရိယာပြင်ပရှိ အနီးဆုံး လက်ခံသည့်နေရာတွင် အခြေခံအဆင့်မှ အများဆုံးမြင့်တက်မှု ၃ dBA ထက် မကျော်လွန်စေရေး လိုက်နာဆောင်ရွက်ရန်၊
  - (၅) စွန့်ပစ်ရေနှင့်စပ်လျဉ်း၍ အမျိုးသားပတ်ဝန်းကျင်ဆိုင်ရာ အရည်အသွေး (ထုတ်လွှတ်မှု)လမ်းညွှန်ချက် အခန်း(၂.၆.၅)ပါ သတ်မှတ်ချက်များနှင့်အညီ လိုက်နာဆောင်ရွက်ရန်၊
  - (၆) မြေပေါ်ရေအရည်အသွေး စောင့်ကြပ်ကြည့်ရှုမှုအစီအစဉ်အား အမျိုးသား မြေပေါ်ရေအရည်အသွေးစံချိန်စံညွှန်းများ(၂၀၂၄)ပါ သတ်မှတ်ချက်များနှင့် အညီ လိုက်နာဆောင်ရွက်ရန်၊
  - (၇) စီမံကိန်းနှင့်ဆက်စပ်သော အခြားသက်ဆိုင်ရာ မူဝါဒ၊ ဥပဒေနှင့်သတ်မှတ်ချက် များကို လိုက်နာဆောင်ရွက်ရန်၊
  - (၈) စီမံကိန်းတွင် အသုံးပြုသည့် စက်ပစ္စည်းများနှင့် ကုန်ကြမ်းပစ္စည်းများ ပြောင်းလဲမှုရှိပါက ပတ်ဝန်းကျင်ထိန်းသိမ်းရေးဦးစီးဌာနသို့ တင်ပြရန်။
- (ဂ) မြေအရည်အသွေး စီမံခန့်ခွဲရေးဆိုင်ရာ စည်းကမ်းသတ်မှတ်ချက်များ။ မြေအရည် အသွေး စီမံခန့်ခွဲမှု အစီအစဉ်နှင့်စပ်လျဉ်း၍ အောက်ပါအတိုင်း လိုက်နာဆောင်ရွက် ရမည်-
- (၁) ကုန်ကြမ်းပစ္စည်းများအား သိုလှောင်ထားရှိရာတွင် မြေဆီလွှာထိခိုက်မှု မရှိ စေရေး စနစ်တကျ စီမံဆောင်ရွက်ထားရှိရန်၊
  - (၂) စက်ရုံအတွင်း ဓာတုပစ္စည်းသုံးစွဲမှု များသောနေရာတွင် မြေကြီး အတွင်းသို့ အက်စစ်များ မစိမ့်ဝင်နိုင်သောကြမ်းခင်း(Impermeable Floor)တည်ဆောက်ရန်၊
  - (၃) ဓာတုပစ္စည်းနှင့် လောင်စာဆီများ ယိုဖိတ်မှုမရှိစေရေး စနစ်တကျ သိုလှောင် ထားရှိရန်။
- (ဃ) ရေအရည်အသွေး စီမံခန့်ခွဲရေးဆိုင်ရာ စည်းကမ်းသတ်မှတ်ချက်များ။ ရေအရည် အသွေးစီမံခန့်ခွဲမှု အစီအစဉ်နှင့်စပ်လျဉ်း၍ အောက်ပါအတိုင်း လိုက်နာဆောင်ရွက် ရမည်-
- (၁) စီမံကိန်းမှ ထွက်ရှိသည့် စွန့်ပစ်ရေများအား သန့်စင်နိုင်ရေး Effluent Treatment System နှင့် Wastewater Treatment Plant စသည်တို့ကို



တပ်ဆင် အသုံးပြုရန်နှင့် ကောင်းမွန်စွာ သန့်စင်နိုင်ခြင်း ရှိ/မရှိ အမြဲ စောင့်ကြပ်ကြည့်ရှုစစ်ဆေးရန်၊

- (၂) ရေစီးရေလာ ကောင်းမွန်စေရန်အတွက် စီမံကိန်းဧရိယာအတွင်းရှိ ရေမြောင်း များအား ပုံမှန် ပြုပြင်ထိန်းသိမ်းမှုများ ဆောင်ရွက်ရန်၊
  - (၃) စီမံကိန်းမှထွက်ရှိသည့် စွန့်ပစ်ရေများအား အမျိုးသားပတ်ဝန်းကျင်ဆိုင်ရာ အရည်အသွေး(ထုတ်လွှတ်မှု)လမ်းညွှန်ချက်များပါ သတ်မှတ်ချက်များနှင့် အညီ သန့်စင်မှုပြုလုပ်ပြီးမှ စွန့်ပစ်ရန်။
- (c) လေအရည်အသွေး စီမံခန့်ခွဲရေးဆိုင်ရာ စည်းကမ်းသတ်မှတ်ချက်များ။  
 လေအရည်အသွေး စီမံခန့်ခွဲမှု အစီအစဉ်နှင့်စပ်လျဉ်း၍ အောက်ပါအတိုင်း လိုက်နာ ဆောင်ရွက်ရမည်-
- (၁) အခိုးအငွေ့ထွက်ရှိမှုအား ထိန်းချုပ်သည့် ကိရိယာများဖြစ်သော Multicyclones Fabric Filter-bag Houses၊ Wet Scrubber စသည်တို့ကို လုပ်ငန်းမှ ထွက်ရှိသော အခိုးအငွေ့အလိုက် သန့်စင်နိုင်ရေးအတွက် တပ်ဆင် အသုံးပြုရန်နှင့် ကောင်းမွန်လုံလောက်မှု ရှိ/မရှိ ပုံမှန်စစ်ဆေးမှုများ ဆောင်ရွက်ရန်၊
  - (၂) ဖန်လုံအိမ်ဓာတ်ငွေ့ထုတ်လွှတ်မှုနှင့်စပ်လျဉ်း၍ စီမံကိန်းအဆိုပြုသူသည် ကုန်ကြမ်းပစ္စည်း(သို့မဟုတ်) စက်ပစ္စည်း(သို့မဟုတ်)စက်ယန္တရား တစ်ခုခု ပြောင်းလဲသုံးစွဲသည့်အခါ ဖန်လုံအိမ်ဓာတ်ငွေ့ထုတ်လွှတ်မှုအား တတ်နိုင်သမျှ လျှော့ချနိုင်ရန်အတွက် မတူကွဲပြားသော နည်းပညာများ၊ အသုံးပြုမည့် ပစ္စည်းများ၊ သယ်ယူပို့ဆောင်မည့် နည်းလမ်းများ အစရှိသည်တို့ကို ထည့်သွင်းစဉ်းစားရန်နှင့် ကာဗွန်ထုတ်လွှတ်မှုအား ပြန်လည်ဖာထေးသည့် နည်းလမ်းများ(ဥပမာ - သစ်ပင်စိုက်ခြင်းလုပ်ငန်းများ)အား စီမံကိန်းမှ ဆောင်ရွက်မည့် လူမှုအကျိုးပြုအစီအစဉ်များ၏ အစိတ်အပိုင်းတစ်ရပ် အနေဖြင့် ထည့်သွင်းရေးဆွဲ၍ အကောင်အထည်ဖော် ဆောင်ရွက်ရန်။
- (စ) ဇီဝမျိုးစုံမျိုးကွဲ စီမံခန့်ခွဲရေးဆိုင်ရာ စည်းကမ်းသတ်မှတ်ချက်များ။ ဇီဝမျိုးစုံ မျိုးကွဲစီမံခန့်ခွဲမှု အစီအစဉ်နှင့်စပ်လျဉ်း၍ အလုပ်သမားများမှ တောရိုင်းတိရစ္ဆာန် များအား ဖမ်းဆီးခြင်း၊ ဝယ်ယူခြင်း၊ တရားမဝင် သစ်ခုတ်ခြင်းများ မရှိစေရေး ကြပ်မတ်ဆောင်ရွက်ရမည်။
- (ဆ) ကျန်းမာရေးနှင့်လုပ်ငန်းခွင် ဘေးအန္တရာယ်ကင်းရှင်းရေးဆိုင်ရာ စည်းကမ်းချက်များ။ ကျန်းမာရေးနှင့်လုပ်ငန်းခွင် ဘေးအန္တရာယ်ကင်းရှင်းရေးဆိုင်ရာ စည်းကမ်းချက် များနှင့်စပ်လျဉ်း၍ တစ်ဖက်ပါအတိုင်း လိုက်နာဆောင်ရွက်ရမည်-



- (၁) စီမံကိန်းလုပ်ငန်းကြောင့် ထိခိုက်ခံစားရမည့် ဒေသခံများအတွက် ပညာရေး၊ ကျန်းမာရေး စောင့်ရှောက်မှု၊ အခြေခံအဆောက်အအုံ ဖွံ့ဖြိုးတိုးတက်ရေး၊ အလုပ်အကိုင် ခန့်ထားခြင်း၊ ရေရှည်လူမှုစီးပွားရေး ဖွံ့ဖြိုးတိုးတက်စေရေး တို့ကို ဆောင်ရွက်ပေးရန်နှင့် ဝန်ထမ်းများ၏ ကျန်းမာရေးနှင့်ဘေးအန္တရာယ် ကင်းရှင်းရေးတို့ကို ဆောင်ရွက်ရန်၊
  - (၂) ကျန်းမာရေးနှင့် လုပ်ငန်းခွင်ဘေးအန္တရာယ် ကင်းရှင်းစေရေးအတွက် သတ်မှတ် ထားသည့် ဥပဒေ၊ နည်းဥပဒေများ၊ လုပ်ထုံးလုပ်နည်းနှင့် လမ်းညွှန်ချက် များနှင့်အညီ လိုက်နာဆောင်ရွက်ရန်။
- (ဇ) ဒေသခံများနှင့် တိုင်ပင်ဆွေးနွေးခြင်းဆိုင်ရာ စည်းကမ်းချက်များ။ စီမံကိန်း အဆိုပြုသူသည် ဒေသခံများနှင့်တိုင်ပင်ဆွေးနွေးရေး လုပ်ငန်းစဉ်များနှင့်စပ်လျဉ်း၍ အောက်ပါအချက်များကို လိုက်နာဆောင်ရွက်ရမည်-
- (၁) ဘေးအန္တရာယ်ရှိ လုပ်ငန်းများအပါအဝင် တည်ဆောက်ရေးလုပ်ငန်းများနှင့် ဆောင်ရွက်မည့် လုပ်ငန်းများကို ဒေသခံပြည်သူများသို့ ကြိုတင်အသိပေးရန်၊
  - (၂) ဒေသခံပြည်သူများ၊ ဆက်စပ်ပတ်သက်သူများနှင့် စီမံကိန်းအကောင်အထည် ဖော်သည့် ကာလတစ်လျှောက် စဉ်ဆက်မပြတ် တွေ့ဆုံဆွေးနွေးပြီး ၎င်းတို့၏ အကြံပြုချက်နှင့် လိုလားချက်များအား အလေးထား ပေါင်းစပ် ဆောင်ရွက်ရန်၊
  - (၃) ဒေသခံပြည်သူများ၊ ဆက်စပ်ပတ်သက်သူများနှင့် တိုင်ပင်ဆွေးနွေးခြင်း၊ ပူးပေါင်းပါဝင်စေခြင်း၊ နစ်နာမှုဖြေရှင်းရေး လုပ်ငန်းစဉ်များကို လုပ်ငန်း ဆောင်ရွက်နေစဉ်အတွင်း အကောင်အထည်ဖော် ဆောင်ရွက်သွားရန်။
- (ဈ) လုပ်ငန်းပိတ်သိမ်းခြင်းဆိုင်ရာ စည်းကမ်းချက်များ။ လုပ်ငန်းပိတ်သိမ်းခြင်းနှင့် စပ်လျဉ်း၍ အောက်ပါအတိုင်း လိုက်နာဆောင်ရွက်ရမည် -
- (၁) စီမံကိန်းသက်တမ်းကုန်ဆုံး၍ ပိတ်သိမ်းခြင်း သို့မဟုတ် မမျှော်လင့်သော ကိစ္စရပ်များကြောင့် ရပ်ဆိုင်းရခြင်းတို့ဖြစ်ပါက စီမံကိန်းဧရိယာအတွင်း တည်ဆောက်ထားသည့် အဆောက်အအုံများကို ပတ်ဝန်းကျင်ထိခိုက်မှု မရှိစေရေး စီမံဆောင် ရွက်ထားရှိရန်၊
  - (၂) ဝန်ထမ်းများအား နစ်နာကြေး ပေးချေခြင်း၊ သင့်လျော်သည့် လုပ်ငန်းသို့ လွှဲပြောင်း တာဝန်ထမ်းဆောင်စေခြင်းတို့ကို တာဝန်ယူကြီးကြပ် ဆောင်ရွက် ရန်။



(ည) အစီရင်ခံတင်ပြခြင်းဆိုင်ရာ စည်းကမ်းချက်များ။ ပတ်ဝန်းကျင်နှင့်လူမှုရေး ဆိုင်ရာ စီမံခန့်ခွဲမှုအစီအစဉ်များ၊ စောင့်ကြပ်ကြည့်ရှုရေးအစီအစဉ်များ အကောင်

အထည်ဖော် ဆောင်ရွက်ခြင်းနှင့်စပ်လျဉ်း၍ အောက်ပါကိစ္စရပ်များ ဖြစ်ပွားပါက ဝန်ကြီးဌာနသို့ နှောင့်နှေးမှု မရှိစေဘဲ အစီရင်ခံတင်ပြရမည်-

- (၁) ပစ္စည်းကိရိယာများ သို့မဟုတ် နည်းစနစ်များ မှားယွင်းအလုပ်လုပ်ခြင်း၊ ပျက်စီးခြင်း သို့မဟုတ် အလုပ်မလုပ်တော့ခြင်း၊
- (၂) သိသာထင်ရှားသော ညစ်ညမ်းမှုဖြစ်ပေါ်စေခဲ့သော (သို့မဟုတ်) ဖြစ်ပေါ်နေစေသော သို့မဟုတ် ဖြစ်ပေါ်စေနိုင်သော မတော်တဆမှုတစ်ခု ဖြစ်ပွားခြင်း သို့မဟုတ် ထုတ်လွှတ်မှု ကန့်သတ်တန်ဖိုးဖြင့် ထိန်းချုပ်ထားခြင်း မရှိသည့် အရာဝတ္ထုတစ်ခု ထုတ်လွှတ်ခြင်း၊
- (၃) သတ်မှတ်ဖော်ပြထားသည့် ကန့်သတ်တန်ဖိုး တစ်ခုခုကို ကျော်လွန်ခြင်း၊
- (၄) ပတ်ဝန်းကျင်နှင့် သက်ရှိတို့၏ ကျန်းမာရေးတို့အပေါ် သိသာထင်ရှားသော ဆိုးကျိုးသက်ရောက်မှုများ ဖြစ်ပေါ်ခြင်း၊
- (၅) စီမံကိန်းအဆိုပြုသူသည် ယင်း၏ တာဝန်များ ပျက်ကွက်မှု သို့မဟုတ် အခြား လုပ်ငန်းများဆောင်ရွက်ရန် ပျက်ကွက်မှု သို့မဟုတ် ပတ်ဝန်းကျင်ထိန်းသိမ်းရေး ဆိုင်ရာ လိုက်နာဆောင်ရွက်မှု ပတ်ဝန်းကျင်ထိခိုက်မှုဆန်းစစ်ခြင်းအစီရင်ခံစာ ပါအတိုင်း လိုက်နာဆောင်ရွက်ရန် ပျက်ကွက်မှုများကို ဖြစ်နိုင်သမျှ ဆော့လျင်စွာ ဝန်ကြီးဌာနသို့ စာဖြင့် အသိပေး တင်ပြရမည်။ ပျက်ကွက်မှု တစ်ရပ်ရပ်ကြောင့် အန္တရာယ်ဖြစ်စေနိုင်သော ပတ်ဝန်းကျင်အပေါ် သက်ရောက်မှု ဖြစ်လာနိုင်သည့် အကြောင်းကိစ္စရပ် သို့မဟုတ် ဝန်ကြီးဌာနက အမြန်သိရှိရန် လိုအပ်သည့် အကြောင်းကိစ္စရပ်ကို ၂၄ နာရီအတွင်း လည်းကောင်း၊ အခြားအကြောင်းကိစ္စရပ်များ အားလုံးတွင် စီမံကိန်းအဆိုပြုသူက ယင်းဖြစ်စဉ်ဖြစ်ရပ်ကို စတင်သိရှိသည့် အချိန်မှ ၇ ရက်အတွင်း လည်းကောင်း ဝန်ကြီးဌာနသို့ အသိပေး တင်ပြရန်၊
- (၆) စီမံကိန်း၏ အရွယ်အစား၊ နယ်ပယ်အတိုင်းအတာ၊ တည်နေရာ၊ အခင်းအကျင်း၊ နည်းပညာ၊ ကြိုတင်မျှော်မှန်းနိုင်သော ဆိုးကျိုးသက်ရောက်မှုကြောင့် ဖြစ်လာသည့်အန္တရာယ်၊ ထုတ်လုပ်မှုနည်းလမ်း သို့မဟုတ် ညစ်ညမ်းမှု တားဆီးရန် သို့မဟုတ် လျှော့ချရန် ဆောင်ရွက်မှုတို့တွင် အဓိက ပြောင်းလဲခြင်း သို့မဟုတ် တိုးချဲ့ခြင်း သို့မဟုတ် ဒုတိယတိုးချဲ့ဆောင်ရွက်ရန် အဆိုပြုခြင်းဖြစ်ပါက စီမံကိန်းအဆိုပြုသူသည် သတ်မှတ်ထားသော အချိန်ဇယားအတွင်း ပြောင်းလဲမှုများ၏ သတင်းအချက်အလက်များနှင့်အတူ ဝန်ကြီးဌာနသို့ တင်ပြရန်၊



(၇) စီမံကိန်းဧရိယာအတွင်း မမျှော်လင့်သော ဘေးအန္တရာယ်များကြောင့် လည်းကောင်း၊ ပတ်ဝန်းကျင်နှင့် လူမှုရေးအခြေအနေ ပြောင်းလဲမှုများကြောင့် လည်းကောင်း၊ ဖြစ်ပေါ်လာနိုင်သည့် ထိခိုက်မှုများအပေါ် မူတည်၍ သက်ဆိုင်ရာကဏ္ဍအလိုက် စီမံခန့်ခွဲမှုအစီအစဉ်များအား ဝန်ကြီးဌာနသို့ ပြန်လည်တင်ပြရန်၊

(၈) စောင့်ကြပ်ကြည့်ရှုမှုအစီရင်ခံစာ တင်ပြရာတွင် အောက်ပါအချက်များ ပြည့်စုံစွာ ပါဝင်တင်ပြရမည်-

(ကက)စည်းကမ်းချက်များအားလုံးကို လိုက်နာကြောင်း သက်သေခံစာရွက် စာတမ်းအထောက်အထားများ၊

(ခခ) ပတ်ဝန်းကျင်စီမံခန့်ခွဲမှုအစီအစဉ် အကောင်အထည်ဖော်မှုအတွက် တင်ပြထားသည့် အကောင်အထည်ဖော်မှု ဇယားအတိုင်း ဆောင်ရွက် ရာတွင် အစီရင်ခံသည့် အချိန်အထိတိုးတက်မှု၊

(ဂဂ) ပတ်ဝန်းကျင်စီမံခန့်ခွဲမှုအစီအစဉ်အား အကောင်အထည်ဖော်ရာတွင် တွေ့ကြုံရသော အခက်အခဲများ၊ ယင်းအခက်အခဲများကို ကုစားရန် အကြံပြုချက်များနှင့် အလားတူအခက်အခဲများ၊ အနာဂတ်တွင် တွေ့ကြုံရနိုင်မှုကို တားဆီးကာကွယ်ရန် သို့မဟုတ် ရှောင်လွှဲရန် အဆိုပြုသည့် ဆောင်ရွက်မှုများ၊

(ဃဃ)ပတ်ဝန်းကျင်စီမံခန့်ခွဲမှုအစီအစဉ်ကို လိုက်နာဆောင်ရွက်ရန် ပျက်ကွက်သည့် အကြိမ်နှင့်အမျိုးအစား၊ အဆိုပြုသည့် ကုစားမှု ဆောင်ရွက်ချက်များနှင့် ကုစားမှု ပြီးမြောက်ရမည့် အချိန်သတ်မှတ် ချက်များ၊

(ငင) လုပ်ငန်းခွင်နှင့် လူမှုအဖွဲ့အစည်း၏ ကျန်းမာရေး၊ ဘေးအန္တရာယ် ကင်းရှင်းရေးနှင့် ပတ်ဝန်းကျင်နှင့်စပ်လျဉ်း၍ ဖြစ်ပွားသော မတော် တဆမှုများနှင့် ဖြစ်စဉ်ဖြစ်ရပ်များ၊

(စစ) ပတ်ဝန်းကျင်စီမံခန့်ခွဲမှုအစီအစဉ်အရ သတ်မှတ်ထားသည့် သို့မဟုတ် အခြားလိုအပ်သည့် ပတ်ဝန်းကျင်ဆိုင်ရာ အတိုင်းအတာနှင့် စည်းကမ်းချက်များဆိုင်ရာ အချက်အလက်များအား စောင့်ကြပ် ကြည့်ရှုမှု။

(၉) စီမံကိန်းအဆိုပြုသူသည် တည်ဆောက်ရေးအဆင့်လုပ်ငန်းများ ဆောင်ရွက် ပြီးနောက်တွင် စီမံကိန်း၏ လုပ်ငန်းခွင်မြေပုံများ၊ လုပ်သားနေရာထိုင်ခင်း စီမံချက်များ၊ တည်ဆောက်ရေးလုပ်ငန်းကို ဤပတ်ဝန်းကျင်ထိန်းသိမ်းရေး



ဆိုင်ရာ လိုက်နာဆောင်ရွက်မှု သက်သေခံလက်မှတ်နှင့်အညီ ဆောင်ရွက် ခဲ့ကြောင်း အထောက်အထားများပါဝင်သည့် စီမံကိန်း၏ အပြီးသတ်လုပ်ငန်း အစီအစဉ်များကို ကနဦးတင်ပြမည့် စောင့်ကြပ်ကြည့်ရှုမှုအစီအစဉ်နှင့် ပူးတွဲ၍ ပတ်ဝန်းကျင်ထိန်းသိမ်းရေးဦးစီးဌာနသို့ တင်ပြရမည်။

(င) ယဉ်ကျေးမှုအမွေအနှစ် ထိန်းသိမ်းစောင့်ရှောက်ရေးဆိုင်ရာ စည်းကမ်းချက်များ။ ယဉ်ကျေးမှုအမွေအနှစ် ထိန်းသိမ်းစောင့်ရှောက်ရေးနှင့်ပတ်သက်၍ အောက်ပါတို့ကို လိုက်နာဆောင်ရွက်ရမည်-

(၁) ယဉ်ကျေးမှုအမွေအနှစ်နှင့် သက်ဆိုင်သည့် အထောက်အထားများ၊ ရှေးဟောင်း ဝတ္ထုပစ္စည်းများ၊ ရှေးဟောင်းစီမံကိန်းဆောင်ရွက်မည့် နေရာဒေသများတွင် မြေပေါ်/မြေအောက်ရှိ ရှေးဟောင်းအဆောက်အဦများ တွေ့ရှိပါက ရှေးဟောင်း သုတေသနနှင့်အမျိုးသားပြတိုက်ဦးစီးဌာနသို့ ချက်ချင်း ဆက်သွယ် သတင်းပို့ အကြောင်းကြားရန်၊

(၂) စီမံကိန်းဆောင်ရွက်မည့် နေရာဒေသ၏ ဓလေ့ထုံးတမ်းစဉ်လာများ၊ ရိုးရာ ယဉ်ကျေးမှု အမွေအနှစ်များ၊ အထင်ကရနေရာများကို ထိန်းသိမ်း စောင့်ရှောက်ရန်။

(၅) လူမှုတာဝန်သိ အစီအစဉ်ဆိုင်ရာ စည်းကမ်းချက်များ။ လူမှုတာဝန်သိအစီအစဉ် နှင့်စပ်လျဉ်း၍ အောက်ပါတို့ကို လိုက်နာဆောင်ရွက်ရမည်-

(၁) စီမံကိန်းအဆိုပြုသူသည် စီမံကိန်းကြောင့် ထိခိုက်ခံစားရသူများအား လက်ရှိ သို့မဟုတ် စီမံကိန်းမဆောင်ရွက်မီ ကာလထက်မနိမ့်ကျသောလူမှုစီးပွားရေး တည်ငြိမ်ခိုင်မာမှု ရရှိသည်အထိ ဆောင်ရွက်ပေးရန်နှင့် သက်မွေး ဝမ်းကျောင်းလုပ်ငန်းများ ပြန်လည်တည်ထောင်ရေးနှင့် ပြန်လည်နေရာ ချထားရေး အစီအစဉ်များကို စီမံကိန်းကြောင့် ထိခိုက်ခံစားရသူများ၊ သက်ဆိုင်ရာအစိုးရဌာန၊ အဖွဲ့အစည်းများ၊ အခြားသက်ဆိုင်သူများနှင့် တိုင်ပင် ဆွေးနွေး၍ လိုအပ်သလို ပံ့ပိုးနိုင်ရေး စီစဉ်ဆောင်ရွက်ရန်၊

(၂) ဒေသဖွံ့ဖြိုးရေးလုပ်ငန်းများ(Community Development Plan)ဆောင်ရွက် ရာတွင် သက်ဆိုင်ရာဒေသရှိ ဌာနဆိုင်ရာများ၊ မြို့နယ်ဖွံ့ဖြိုးတိုးတက်ရေး စီမံကိန်း(Township Development Plans) များနှင့် ချိတ်ဆက်ဆောင်ရွက် ရန်နှင့် စီမံကိန်းအနီးရှိ ဒေသခံပြည်သူများ၊ ဆက်စပ်ပတ်သက်သူများနှင့် စဉ်ဆက်မပြတ် တွေ့ဆုံဆွေးနွေးပြီး ၎င်းတို့၏ အကြံပြုချက်နှင့် လိုအပ်ချက် များအား အလေးထားပေါင်းစပ်ဆောင်ရွက်ရန်၊





(၃) အများပြည်သူ သိရှိနိုင်ရေးဆိုင်ရာ စည်းကမ်းချက်များ။ စီမံကိန်းအဆိုပြုသူသည် အတည်ပြုတင်ပြထားသည့် ပတ်ဝန်းကျင်ထိခိုက်မှုဆန်းစစ်ခြင်းအစီရင်ခံစာကို စီမံကိန်းနှင့် ဆက်စပ်ပတ်သက်သူများနှင့် အများပြည်သူများ သိရှိနိုင်ရေးအတွက် မြန်မာဘာသာဖြင့် ရေးသားဖော်ပြထားသော အကျဉ်းချုပ်အစီရင်ခံစာနှင့် လိုက်နာဆောင်ရွက်မည့် ပတ်ဝန်းကျင်နှင့်လူမှုဆိုင်ရာ ကတိကဝတ်များအား ဖြန့်ဝေအသိပေး ထုတ်ဖော် ကြေညာရမည်။

(ဗ) စောင့်ကြပ်ကြည့်ရှုမှု အစီအစဉ်ဆိုင်ရာ စည်းကမ်းချက်များ။ စောင့်ကြပ်ကြည့်ရှုမှု အစီအစဉ်နှင့်စပ်လျဉ်း၍ အောက်ပါအတိုင်း လိုက်နာဆောင်ရွက်ရမည်-

(၁) စီမံကိန်းအဆိုပြုသူသည် သက်ဆိုင်ရာ အခွင့်အမိန့်ရအဖွဲ့အစည်းထံမှစာဖြင့် ခွင့်ပြုချက်ကို လက်ခံရရှိသည့်အခါ အကြိုတည်ဆောက်ခြင်း၊ တည်ဆောက်ခြင်း၊ လုပ်ငန်းလည်ပတ်ဆောင်ရွက်ခြင်း၊ လုပ်ငန်းရပ်စဲခြင်း၊ လုပ်ငန်းပိတ်သိမ်းခြင်း၊ လုပ်ငန်းပိတ်သိမ်းပြီးကာလဟူသည့် စီမံကိန်းအဆင့်အားလုံးတွင် ဆိုးကျိုးသက်ရောက်မှုအားလုံးအတွက် စီမံကိန်းနှင့် ဆက်စပ်ဆောင်ရွက်မှုများ အပေါ် မိမိကိုယ်မိမိ ဘက်စုံစောင့်ကြပ်ကြည့်ရှုစစ်ဆေးခြင်းကို လက်တွေ့ စဉ်ဆက်မပြတ် ဆောင်ရွက်ရမည့်အပြင် သက်ဆိုင်ရာဥပဒေများ၊ နည်းဥပဒေများ၊ ပတ်ဝန်းကျင်ထိခိုက်မှုဆန်းစစ်ခြင်းဆိုင်ရာ လုပ်ထုံးလုပ်နည်းနှင့် စံချိန်စံညွှန်းများ၊ ဤပတ်ဝန်းကျင်ထိန်းသိမ်းရေးဆိုင်ရာ လိုက်နာဆောင်ရွက်မှု သက်သေခံလက်မှတ်ပါ စည်းကမ်းသတ်မှတ်ချက်များနှင့် ပတ်ဝန်းကျင်ထိခိုက်မှုဆန်းစစ်ခြင်းအစီရင်ခံစာပါ ကတိကဝတ်များကို လိုက်နာဆောင်ရွက်ရန်၊

(၂) စီမံကိန်းအဆိုပြုသူသည် ပတ်ဝန်းကျင်ထိန်းသိမ်းရေးဆိုင်ရာ လိုက်နာဆောင်ရွက်မှု သက်သေခံလက်မှတ်တွင် သတ်မှတ်ဖော်ပြထားသည့် စောင့်ကြပ်ကြည့်ရှုရေးလုပ်ငန်းများကို မိမိအစီအစဉ်ဖြင့် ဆောင်ရွက်ရန်၊ ပတ်ဝန်းကျင်ထိခိုက်မှုဆန်းစစ်ခြင်းအစီရင်ခံစာတွင် ဖော်ပြထားသည့် စောင့်ကြပ်ကြည့်ရှုရေးလုပ်ငန်းများကို မိမိအစီအစဉ်ဖြင့် ဆောင်ရွက်ရာမှ ရရှိသောရလဒ်များကို မှတ်တမ်းတင် ထိန်းသိမ်းထားရန်၊ ယင်းမှတ်တမ်းများတွင် နမူနာ စုဆောင်းရယူခြင်းနှင့် ဓာတ်ခွဲဆန်းစစ်ခြင်း ရလဒ်များ၊ ကိရိယာဖြင့် တိုင်းတာချက်များ၊ ချိန်ညှိတွက် ချက်ခြင်းများ (Calibrations)၊ စစ်ဆေးခြင်းများ၊ စမ်းသပ်ခြင်းနှင့် စာရင်းကောက်ခြင်း၊ အချက်အလက်အခြေခံအဖြစ် အသုံးပြုသည့် ဆန်းစစ်လေ့လာမှုများ စသည်တို့ပါဝင်ရန်၊ မှတ်တမ်းများအားလုံးသည် ဖတ်ရှုနိုင်ရမည်ဖြစ်ပြီး ကြောင်းကျိုးညီညွတ်စွာဖြင့် အသုံးပြုနိုင်ရန်၊ ပြင်ဆင်ဖြည့်စွက် မှုများရှိပါက မူရင်းမှတ်တမ်းနှင့်



ပြင်ဆင်ဖြည့်စွက်ထားသော မှတ်တမ်း နှစ်မျိုးလုံးကို ဖတ်ရှုနိုင်သည့် သို့မဟုတ် ပြန်လည်ဖော်ဆောင်ရယူနိုင်သည့် နည်းလမ်းဖြင့် ပြင်ဆင် ဖြည့်စွက်ရန်နှင့် ဝန်ကြီးဌာနမှ စာဖြင့် သီးခြားရေးသား သဘောတူထားခြင်း မရှိပါက မှတ်တမ်းများအားလုံးကို ထိန်းသိမ်းထားရန်၊

(၃) စောင့်ကြပ်ကြည့်ရှုမည့်နယ်ပယ်(ရေ၊ လေ၊ ဆူညံသံ)များ၊ နည်းစနစ်များ၊ နမူနာ စုဆောင်းခြင်းနှင့် ဓာတ်ခွဲစမ်းသပ်ခြင်း၊ စောင့်ကြပ်တိုင်းတာမည့် နေရာ၊ အကြိမ်အရေအတွက်၊ အချိန်ဇယား၊ မှတ်တမ်းတင်ခြင်းနှင့် အစီရင်ခံခြင်း စသည်တို့ကို ရေးဆွဲ၍ အကောင်အထည်ဖော်ဆောင်ရွက်ပြီး သယံဇာတနှင့်သဘာဝပတ်ဝန်းကျင်ထိန်းသိမ်းရေးဝန်ကြီးဌာနသို့ ၆ လ တစ်ကြိမ် တင်ပြရန်နှင့် အများပြည်သူသိရှိစေရန် ဝန်ကြီးဌာနသို့ တင်ပြသည့် နေ့ရက်မှ ၁၀ ရက်အတွင်း ထုတ်ဖော်ကြေညာရန်၊

(၄) ပတ်ဝန်းကျင်ထိခိုက်မှုဆန်းစစ်ခြင်းအစီရင်ခံစာတွင် ဖော်ပြထားသည့် ကုစား ပြင်ဆင်ရေးလုပ်ငန်းများ၊ ကြိုတင်ကာကွယ်ရေးလုပ်ငန်းများ လိုက်နာ ဆောင်ရွက်ရန်နှင့် စောင့်ကြပ်ကြည့်ရှုရေးအစီအစဉ်တွင် ဖော်ပြထားသည့် ကတိကဝတ်အတိုင်း လိုက်နာအကောင်အထည်ဖော်ဆောင်ရွက်ရန်၊

(၅) စီမံကိန်းအဆိုပြုသူသည် စောင့်ကြပ်ကြည့်ရှုမှုအစီရင်ခံစာအား ဤဝန်ကြီး ဌာနသို့ တင်ပြသည့် နေ့ရက်မှ ၁၀ ရက်အတွင်း အမျိုးသားလုံခြုံရေးဆိုင်ရာ ကိစ္စရပ်များမှတစ်ပါး အများပြည်သူ သိရှိနိုင်ရန် စီမံကိန်း၏ ဝက်ဘ်ဆိုဒ်တွင် လည်းကောင်း၊ စာကြည့်တိုက်များ၊ ပြည်သူ့ခန်းမများစသည့် အများပြည်သူ စုဝေးရာနေရာများတွင်လည်းကောင်း၊ စီမံကိန်းရုံးဌာနများတွင် လည်းကောင်း အများပြည်သူ သိရှိနိုင်စေရေး တင်ပြထားရှိရန်၊ မည်သည့်အဖွဲ့အစည်း သို့မဟုတ် ပုဂ္ဂိုလ်မဆို စောင့်ကြပ်ကြည့်ရှုမှုအစီရင်ခံစာ၏ ဒီဂျစ်တယ် မိတ္တူကို တောင်းခံနိုင်ပြီး စီမံကိန်းအဆိုပြုသူသည် ယင်းတောင်းခံချက်ကို ရရှိပြီးနောက် ၁၀ ရက်အတွင်း ဒီဂျစ်တယ်မိတ္တူကို အီးမေးလ်ဖြင့်ဖြစ်စေ၊ တောင်းခံသူနှင့် သဘောတူညီထားသည့် အခြားနည်းလမ်းဖြင့်ဖြစ်စေ ပေးပို့ရန်၊

(၆) စီမံကိန်းအဆိုပြုသူသည် ဝန်ကြီးဌာနက စောင့်ကြပ်ကြည့်ရှုခြင်း၊ စစ်ဆေး ခြင်းနှင့်စပ်လျဉ်း၍ အောက်ပါတို့ကို လိုက်နာဆောင်ရွက်ရန် -

(ကက)စီမံကိန်းလုပ်ငန်းများ သို့မဟုတ် စီမံကိန်းနှင့် ဆက်စပ်သည့်လုပ်ငန်း များကို ဆောင်ရွက်နေသည့် စီမံကိန်းရုံး၊ စီမံကိန်း လုပ်ငန်းခွင် နေရာနှင့် အခြားမည်သည့်နေရာကိုမဆို ဝန်ကြီးဌာနမှ ဖြစ်စေ၊



ဝန်ကြီးဌာနအား ကိုယ်စားပြုသူများမှဖြစ်စေ ပုံမှန်အလုပ်ချိန်အတွင်း မည်သည့်အချိန် တွင်မဆို ဝင်ရောက်ကြည့်ရှုနိုင်ရေး ခွင့်ပြုရန်၊

(ခခ) အရေးပေါ်အခြေအနေတစ်ရပ် ဖြစ်ပေါ်လျှင်သော်လည်းကောင်း၊ စီမံကိန်းသည် သက်ဆိုင်ရာပတ်ဝန်းကျင်နှင့် လူမှုရေးဆိုင်ရာ သတ်မှတ်ချက်များအား ချိုးဖောက်သည် သို့မဟုတ် ချိုးဖောက်နိုင်ဖွယ်ရှိသည်ဟု ဝန်ကြီးဌာနက ထင်မြင်ယူဆလျှင်သော်လည်းကောင်း၊ ဝန်ကြီးဌာနက သတ်မှတ်သည့် မည်သည့်အချိန်တွင်မဆို စီမံကိန်းလုပ်ငန်းခွင်ရှိ မည်သည့်နေရာမဆို ချက်ချင်း ဝင်ရောက်နိုင်ရေး ခွင့်ပြုရန်၊

(ဂဂ) စီမံကိန်းအဆိုပြုသူသည် ဝန်ကြီးဌာနက စစ်ဆေးခြင်းကို ဆောင်ရွက်ရန် လိုအပ်သည့် ဓာတ်ပုံရိုက်ကူးခြင်း၊ အသံသွင်းခြင်း၊ ဗီဒီယို ရိုက်ကူးခြင်း၊ မြေသား၊ နန်းအနည်အနှစ်၊ ရေနှင့်လေကုန်များ ရယူခြင်းနှင့် ကွန်ပျူတာများကို စစ်ဆေးခြင်း၊ ဒီဂျစ်တယ်စာတွဲများ အပါအဝင် စာရွက်စာတမ်း အထောက်အထားများကို မိတ္တူကူးခြင်း၊ လူပုဂ္ဂိုလ်များကို တွေ့ဆုံမေးမြန်းခြင်းနှင့် လိုအပ်သည်ဟုယူဆသည့် အခြားစုံစမ်းစစ်ဆေးခြင်း အပါအဝင် မည်သည့်နည်းလမ်းဖြင့်မဆို စစ်ဆေးဆောင်ရွက်ခြင်းကို လိုက်နာဆောင်ရွက်ရန်၊

(ဃဃ) စီမံကိန်းအဆိုပြုသူသည် ပတ်ဝန်းကျင်စစ်ဆေးသည့် ကုန်ကျစရိတ်များ၊ စစ်ဆေးသူများအတွက် ကုန်ကျစရိတ်များ ကျခံခြင်းနှင့်ပတ်သက်၍ ပတ်ဝန်းကျင်ထိခိုက်မှုဆန်းစစ်ခြင်းဆိုင်ရာ လုပ်ထုံးလုပ်နည်း အပိုဒ် ၁၂၂ နှင့်အညီ စီမံကိန်းအဆိုပြုသူမှ ကျခံရန်။

(ဏ) ရန်ပုံငွေထားရှိမှုဆိုင်ရာ စည်းကမ်းချက်များ။ ရန်ပုံငွေထားရှိမှုဆိုင်ရာ စည်းကမ်းချက်များနှင့်စပ်လျဉ်း၍ ပတ်ဝန်းကျင်ထိခိုက်မှုဆန်းစစ်ခြင်းအစီရင်ခံစာကို အကောင်အထည်ဖော် ဆောင်ရွက်နိုင်ရေး ရန်ပုံငွေထူထောင်ထားရှိရမည်။

သက်သေခံလက်မှတ်ဆိုင်ရာ စည်းကမ်းချက်များ

၈။ သက်သေခံလက်မှတ်ဆိုင်ရာ စည်းကမ်းချက်များနှင့်ပတ်သက်၍ အောက်ပါတို့ကို လိုက်နာဆောင်ရွက်ရမည်-

(က) ဤပတ်ဝန်းကျင်ထိန်းသိမ်းရေးဆိုင်ရာ လိုက်နာဆောင်ရွက်မှု သက်သေခံလက်မှတ် သက်တမ်းသည် ထုတ်ပေးသည့်နေ့ရက်မှစ၍ (၅)နှစ် ဖြစ်သည်။ စီမံကိန်းအဆိုပြုသူသည် ပတ်ဝန်းကျင်ထိန်းသိမ်းရေးဆိုင်ရာ လိုက်နာဆောင်ရွက်မှု သက်သေခံ



လက်မှတ် သက်တမ်းမကုန်ဆုံးမီ ၆ လ ကြိုတင်၍ သက်တမ်းတိုးရန် ဝန်ကြီးဌာနသို့ လျှောက်ထားရန်၊

- (ခ) စီမံကိန်းအဆိုပြုသူသည် သက်သေခံလက်မှတ်ရရှိပြီး ပထမ ၂ နှစ်အတွင်း စီမံကိန်း၏ အကောင်အထည်ဖော်မှုကို စတင်ဆောင်ရွက်ရမည်။ ထိုသို့ဆောင်ရွက်ခြင်းကို စတင်ဆောင်ရွက်သည့်နေ့မှ ရက်ပေါင်း ၃၀ ထက် နောက်မကျစေဘဲ ဦးစီးဌာနသို့ စာဖြင့် သတင်းပို့အကြောင်းကြားရမည့်အပြင် စီမံကိန်းကို အကောင်အထည်ဖော်ရာတွင် ပါဝင်သော ဆောင်ရွက်မှုများကို သတ်မှတ်ဖော်ပြရန်၊
- (ဂ) စီမံကိန်းအဆိုပြုသူသည် စီမံကိန်းအကောင်အထည်ဖော်မှုကို မည်သည့်အတွက်ကြောင့် စတင်နိုင်ခြင်း မရှိကြောင်းနှင့် စတင်အကောင်အထည်ဖော်နိုင်ရန် အချိန်ကာလ မည်မျှလိုအပ်ကြောင်းကို အကျိုးအကြောင်းဖော်ပြ၍ ထိုလိုအပ်သည့် ကာလအတွက် အချိန်တိုးပေးရန် တင်ပြချက်အရ ဝန်ကြီးဌာနက အချိန်တိုးပေးသည့် ကိစ္စမှတစ်ပါး ပတ်ဝန်းကျင်ထိန်းသိမ်းရေးဆိုင်ရာ လိုက်နာဆောင်ရွက်မှု သက်သေခံလက်မှတ်ရရှိပြီး ၂နှစ်အတွင်း စီမံကိန်းကို ထိရောက်စွာ အကောင်အထည်ဖော်မှုအား စတင်ဆောင်ရွက်ခြင်းမပြုလျှင် ပတ်ဝန်းကျင်ထိခိုက်မှုဆန်းစစ်ခြင်းအစီရင်ခံစာကို အသစ်ပြုလုပ်တင်ပြရန်၊
- (ဃ) စီမံကိန်း အကောင်အထည်ဖော်ဆောင်ရွက်ရာတွင် အောက်ပါအချက်များ တွေ့ရှိရပါက ပတ်ဝန်းကျင်ထိန်းသိမ်းရေးဆိုင်ရာ လိုက်နာဆောင်ရွက်မှု သက်သေခံလက်မှတ်ပါ စည်းကမ်းချက်များကို ဝန်ကြီးဌာနမှ ပြင်ဆင်ခြင်း သို့မဟုတ် ပတ်ဝန်းကျင်ထိခိုက်မှုဆန်းစစ်ခြင်းအစီရင်ခံစာကို ပြန်လည်ပြင်ဆင်စေပြီးတင်ပြရန် ညွှန်ကြားပါက စီမံကိန်းအဆိုပြုသူက လိုက်နာဆောင်ရွက်ရမည်-
  - (၁) စီမံကိန်းကြောင့် အမှန်တကယ် ထိခိုက်မှု သို့မဟုတ် ထိခိုက်နိုင်မှုများကို လျှော့ချရန် ဆောင်ရွက်မှုများသည် ပြည့်စုံမှုမရှိခြင်း သို့မဟုတ် လုံလောက်မှုမရှိခြင်း၊
  - (၂) စီမံကိန်း၏ ဆိုးကျိုးသက်ရောက်မှုများသည် မည်ကဲ့သို့ထိခိုက်မှု ဖြစ်စေကြောင်း သို့မဟုတ် ဖြစ်စေနိုင်ကြောင်း သို့မဟုတ် ဖြစ်လာကြောင်း သိရှိနိုင်ရန် သတင်းအချက်အလက်သစ်များ ထွက်ပေါ်လာခြင်း၊
  - (၃) စီမံကိန်းသည် ပတ်ဝန်းကျင်ထိခိုက်မှုဆန်းစစ်ခြင်းအစီရင်ခံစာကို မူလအတည်ပြုခဲ့သည့်အချိန်မှ ကြိုတင်သိမြင်နိုင်ခြင်းမရှိသော ဆိုးကျိုးသက်ရောက်မှုများ ရှိခြင်း၊
  - (၄) စီမံကိန်း၏ ဆိုးကျိုးသက်ရောက်မှုများသည် ပတ်ဝန်းကျင်ထိခိုက်မှုဆန်းစစ်ခြင်းအစီရင်ခံစာ၊ ပတ်ဝန်းကျင်ထိန်းသိမ်းရေးဆိုင်ရာ လိုက်နာ



ဆောင်ရွက်မှု သက်သေခံလက်မှတ်နှင့် စည်းကမ်းချက်များ ထုတ်ပေးခြင်း၊ ပြင်ဆင်ခြင်း၊ တင်သွင်းခြင်းနှင့် အတည်ပြုခြင်းများအတွက် အခြေခံအချက်များ ထုတ်ဖော်ခဲ့စဉ်က မျှော်မှန်းထားသည့် ထိခိုက်မှုထက် ပိုမိုကြီးမားခြင်း၊

- (၅) အကောင်းဆုံးရရှိနိုင်သော နည်းလမ်း အဓိပ္ပာယ်ဖွင့်ဆိုချက်အရ စီမံကိန်း၏ ဆိုးကျိုးသက်ရောက်မှုကို ထူးခြားစွာ လျော့ချနိုင်ခြင်း၊
- (၆) စီမံကိန်း၏ ဆိုးကျိုးသက်ရောက်မှုများကို စီမံကိန်းတွင် စီးပွားရေးအရ သိသိသာသာ အပိုကုန်ကျစရိတ် မဖြစ်စေဘဲ အလေ့အကျင့်ကောင်းများဖြင့် လျော့ချနိုင်ခြင်း၊
- (၇) ပတ်ဝန်းကျင်ထိန်းသိမ်းရေးဆိုင်ရာ လိုက်နာဆောင်ရွက်မှု သက်သေခံလက်မှတ်တွင် သတ်မှတ်ထားသော နည်းလမ်းများ/ စည်းကမ်းချက်များသည် ဆိုးကျိုးသက်ရောက်မှုများကို လျော့ချရာတွင် မလိုအပ်တော့ဟု ဆုံးဖြတ်နိုင်ခြင်း။

**ပတ်ဝန်းကျင်ထိန်းသိမ်းရေး ရန်ပုံငွေဆိုင်ရာ စည်းကမ်းချက်များ**

၉။ ပတ်ဝန်းကျင်ထိန်းသိမ်းရေးဆိုင်ရာ ရန်ပုံငွေနှင့်စပ်လျဉ်း၍ အောက်ပါတို့ကို လိုက်နာဆောင်ရွက်ရမည်-

- (က) ပတ်ဝန်းကျင်ထိန်းသိမ်းရေးနည်းဥပဒေ ၃၀ နှင့်အညီ ညစ်ညမ်းမှု(ထုတ်လွှတ်မှု၊ စွန့်ပစ်ပစ္စည်း)ဖြစ်စေခြင်းအတွက် ပေးဆောင်ငွေများ၊ သယံဇာတ အသုံးပြုမှုနှင့် ဂေဟစနစ် ဝန်ဆောင်မှုများမှ အကျိုးရရှိခြင်းအတွက် ပတ်ဝန်းကျင်ထိန်းသိမ်းရေး ရန်ပုံငွေတွင် ပေးဆောင်ငွေများအဖြစ်ထည့်ဝင်ရန် ပတ်ဝန်းကျင်ထိန်းသိမ်းရေး ကော်မတီ၏ အတည်ပြုချက်ဖြင့် ဝန်ကြီးဌာနက သတ်မှတ်ပါက စီမံကိန်းအဆိုပြုသူမှ ငွေကြေးထည့်ဝင်ရန်၊
- (ခ) စီမံကိန်းအဆိုပြုသူသည် ငွေရေးကြေးရေးအာမခံချက်များအားလုံးကို ဝန်ကြီးဌာနမှ ပတ်ဝန်းကျင်ထိန်းသိမ်းရေးကော်မတီ၏ အတည်ပြုချက်ဖြင့် သတ်မှတ်/ပြင်ဆင် တောင်းခံပါက ထည့်ဝင်ရန်။

**အထွေထွေစည်းကမ်းချက်များ**

၁၀။ စီမံကိန်းအဆိုပြုသူသည် စီမံကိန်းဒီဇိုင်းနှင့် စီမံကိန်းလုပ်ငန်းများကို ပြင်ဆင်ရန်ရှိပါက ဝန်ကြီးဌာနသို့ ကြိုတင်အသိပေးတင်ပြရမည်။

၁၁။ ဤပတ်ဝန်းကျင်ထိန်းသိမ်းရေးဆိုင်ရာ လိုက်နာဆောင်ရွက်မှု သက်သေခံလက်မှတ်သည် လက်မှတ်ပါလုပ်ငန်းနှင့်သာ သက်ဆိုင်စေရမည်။

၁၂။ ဤပတ်ဝန်းကျင်ထိန်းသိမ်းရေးဆိုင်ရာ လိုက်နာဆောင်ရွက်မှု သက်သေခံလက်မှတ်သည် ပတ်ဝန်းကျင်ထိန်းသိမ်းရေးနှင့် လူမှုရေးဆိုင်ရာ လိုက်နာဆောင်ရွက်ရန်ဖြစ်ပြီး စီမံကိန်းလုပ်ငန်း



ဆောင်ရွက်ခွင့်ပြုမိန့်မှာ သက်ဆိုင်ရာဌာန၏ မူဝါဒ၊ ဥပဒေ၊ နည်းဥပဒေများ၊ လုပ်ထုံး လုပ်နည်း၊ လမ်းညွှန်ချက်များနှင့်အညီ ဆောင်ရွက်ရန်ဖြစ်သည်။ စီမံကိန်းသက်တမ်းအတွင်း စစ်ဆေးမှုပြုလုပ် ချိန်တွင် ခွင့်ပြုမိန့်စာရွက်စာတမ်း အထောက်အထားများအားလုံးကို တင်ပြရမည်။

၁၃။ စီမံကိန်းပိုင်ရှင်နှင့် အဆိုပြုထားသော လွှဲပြောင်းလက်ခံသူတို့၏ ပူးပေါင်းလျှောက်ထားချက် အရ ဤသက်သေခံလက်မှတ် သို့မဟုတ် ယင်း၏အစိတ်အပိုင်းတစ်ရပ်ရပ်ကို အဆိုပြုထားသော လွှဲပြောင်းလက်ခံသူထံ ဝန်ကြီးဌာန၏ ခွင့်ပြုချက်ရရှိပြီးမှသာ လွှဲပြောင်းရမည်။

၁၄။ ပတ်ဝန်းကျင်ထိခိုက်မှုဆန်းစစ်ခြင်းဆိုင်ရာ လုပ်ထုံးလုပ်နည်း အပိုဒ် ၁၀၂ အရ စီမံကိန်း အဆိုပြုသူသည် မိမိကိုယ်တိုင်ကြောင့်ဖြစ်စေ မိမိကိုယ်စားဆောင်ရွက်ရန် ခန့်ထားခြင်း သို့မဟုတ် ငှားရမ်းခြင်း သို့မဟုတ် အခွင့်အာဏာပေးခြင်း ပြုထားသည့် ကန်ထရိုက်တာ၊ လက်ခွဲဆောင်ရွက် ပေးသူ ဆပ်ကန်ထရိုက်တာ၊ အရာရှိ၊ အလုပ်သမား၊ ကိုယ်စားလှယ် သို့မဟုတ် အတိုင်ပင်ခံများ၏ ပြုလုပ်မှု သို့မဟုတ် ပျက်ကွက်မှုကြောင့်ဖြစ်စေ ပေါ်ပေါက်သည့် ဆိုးကျိုးသက်ရောက်မှုများ အားလုံးတို့အတွက် တာဝန်ရှိသည်။

၁၅။ စီမံကိန်းအဆိုပြုသူသည် ဤပတ်ဝန်းကျင်ထိန်းသိမ်းရေးဆိုင်ရာ လိုက်နာဆောင်ရွက်မှု သက်သေခံလက်မှတ်ပါ စည်းကမ်းချက်များကို လိုက်နာမှုမရှိပါက ပတ်ဝန်းကျင်ထိန်းသိမ်းရေး ဥပဒေ၊ နည်းဥပဒေများ၊ လုပ်ထုံးလုပ်နည်းများနှင့်အညီ အရေးယူခြင်းခံရမည်။

