

စည်းကမ်းချက်များ

၁။ စီမံကိန်းအဆိုပြုသူသည် အောက်ပါစည်းကမ်းချက်များကို လိုက်နာအကောင်အထည်ဖော် ဆောင်ရွက်ရမည်-

- (က) ဤသက်သေခံလက်မှတ်၏ နောက်ဆက်တွဲပါ စည်းကမ်းချက်များကို လိုက်နာဆောင်ရွက်ရန်၊
- (ခ) ပတ်ဝန်းကျင်နှင့်လူမှုဆိုင်ရာ ဆိုးကျိုးသက်ရောက်မှုများကို ကြိုတင်ကာကွယ်ရေး၊ အနိမ့်ဆုံး ဖြစ်စေရေးနှင့် ထိခိုက်မှုများကို ပြန်လည်ကုစားရေး ဆောင်ရွက်ပေးရန်၊
- (ဂ) စီမံကိန်းအဆိုပြုသူ၏ စီမံကိန်းဆိုင်ရာ ကတိကဝတ်များနှင့် လိုက်နာထမ်းဆောင်ရမည့် တာဝန်များကို သတ်မှတ်ရန်၊
- (ဃ) လက်ခံနိုင်သော ပတ်ဝန်းကျင်အရည်အသွေးဖြစ်စေရေးအတွက် စံချိန်စံညွှန်းများနှင့် အရည်အသွေးတိုင်းတာရေးနည်းလမ်းများ သတ်မှတ်ရန်၊
- (င) စောင့်ကြပ်ကြည့်ရှုခြင်းနှင့် အစီရင်ခံခြင်းတို့ကို ပုံမှန်ဆောင်ရွက်စေရန်၊
- (စ) စီမံကိန်းတွင် စဉ်ဆက်မပြတ် ဆောင်ရွက်သွားရမည့် ပတ်ဝန်းကျင်စီမံခန့်ခွဲရေး အစီအမံ တစ်ရပ်ကို ရေးဆွဲဆောင်ရွက်ရန်၊
- (ဆ) စောင့်ကြပ်ကြည့်ရှုမှုအစီရင်ခံစာအား (၆) လ တစ်ကြိမ် ရေးဆွဲတင်ပြရန်၊
- (ဇ) စီမံကိန်းအဆိုပြုသူသည် စီမံကိန်းအရွယ်အစား၊ တည်နေရာ၊ ဆက်သွယ်ရန်လိပ်စာ၊ လုပ်ငန်းဆောင်ရွက်မှု ရှိ/ မရှိ အခြေအနေများ ပြောင်းလဲမှုရှိပါက ဝန်ကြီးဌာနသို့ ဆက်သွယ် အကြောင်းကြားရန်၊
- (ဈ) ဤဝန်ကြီးဌာနမှ အခါအားလျော်စွာ ထုတ်ပြန်သော အမိန့်၊ ညွှန်ကြားချက်များကို လိုက်နာ ဆောင်ရွက်ရန်၊
- (ည) ဤပတ်ဝန်းကျင်ထိန်းသိမ်းရေးဆိုင်ရာ လိုက်နာဆောင်ရွက်မှု သက်သေခံလက်မှတ်သည် လုပ်ငန်းဆောင်ရွက်ရန်အတွက် ခွင့်ပြုမိန့်ထုတ်ပေးခြင်း မဟုတ်ဘဲ ပတ်ဝန်းကျင်ထိန်းသိမ်းရေးဆိုင်ရာ စည်းကမ်းချက်များအား လိုက်နာဆောင်ရွက်ရန်ဖြစ်ပြီး မြေအသုံးပြု ခွင့်နှင့် လုပ်ငန်းဆောင်ရွက်ခွင့်ပြုမိန့်တို့နှင့်စပ်လျဉ်း၍ သက်ဆိုင်ရာဝန်ကြီးဌာန သို့မဟုတ် အခွင့်အမိန့်ရ အဖွဲ့အစည်းများ၏ မူဝါဒ၊ ဥပဒေ၊ နည်းဥပဒေများ၊ လုပ်ထုံးလုပ်နည်း၊ လမ်းညွှန်ချက်များနှင့်အညီ ရယူလိုက်နာဆောင်ရွက်ရန်၊
- (ဋ) ဤသက်သေခံလက်မှတ်သည် လုပ်ငန်းပိုင်ဆိုင်မှုနှင့် သက်ဆိုင်ခြင်းမရှိစေရ။

၂။ သက်ဆိုင်ရာ ခွင့်ပြုမိန့်ထုတ်ပေးသည့်ဌာနမှ ခွင့်ပြုမိန့် ပယ်ဖျက်လျှင်သော်လည်းကောင်း၊ သက်တမ်းတိုးပေးခြင်း မရှိလျှင်သော်လည်းကောင်း၊ ပတ်ဝန်းကျင်ထိန်းသိမ်းရေးဆိုင်ရာ လိုက်နာဆောင်ရွက်မှု သက်သေခံလက်မှတ် သက်တမ်းရှိစေကာမူ ဤသက်သေခံလက်မှတ်၏ သက်တမ်းသည်လည်း အလိုအလျောက် ကုန်ဆုံးသည်ဟု မှတ်ယူရမည်။



L&M Mayson Co., Ltd မှ ဂျပန်အခြေခံစားသောက်ကုန်များ ထုတ်လုပ်ခြင်းနှင့် ဖြန့်ဖြူးရောင်းချခြင်းလုပ်ငန်း၏ စီမံကိန်းအကြောင်းအရာ

၁။ L&M Mayson Co., Ltd. မှ ရန်ကုန်တိုင်းဒေသကြီး၊ လှိုင်သာယာမြို့နယ်၊ လှိုင်သာယာ စက်မှုဇုန်(၄)၊ မြေကွက်အမှတ်-၁၊ ရှိ မြေဧရိယာ (၂.၀၉၃) ဧကပေါ်တွင် အကောင်အထည်ဖော် ဆောင်ရွက်လျက်ရှိသည့် ဂျပန်အခြေခံစားသောက်ကုန်များ ထုတ်လုပ်ခြင်းနှင့် ဖြန့်ဖြူးရောင်းချခြင်း လုပ်ငန်း အတွက် L&M Mayson Company Limited ၏ ၃၁-၈-၂၀၂၂ ရက်စွဲပါ စာအမှတ်၊ L&M (AD)/ ၂၀၂၂/၀၃၅ ဖြင့် တင်ပြခဲ့သည့် အပြီးသတ် ပတ်ဝန်းကျင်စီမံခန့်ခွဲမှုအစီအစဉ် (Environmental Management Plan- EMP) ကို ပတ်ဝန်းကျင်ထိန်းသိမ်းရေးဆိုင်ရာ လိုက်နာဆောင်ရွက်မှု သက်သေခံ လက်မှတ် (Environmental Compliance Certificate - ECC) ထုတ်ပေးခြင်းဖြစ်သည်။

၂။ စီမံကိန်းအဆိုပြုသူ။ ဦးဆန်းလင်း၊ စီအို- မန်နေဂျင်းဒါရိုက်တာ၊ L&M Mayson Company Limited၊ မြေကွက်အမှတ်-၁၊ လှိုင်သာယာစက်မှုဇုန် (၄)၊ လှိုင်သာယာမြို့နယ်၊ ရန်ကုန်တိုင်း ဒေသကြီး၊ ဖုန်း- ၀၉၅၀၇၃၂၃၂ ဖြစ်သည်။

၃။ စီမံကိန်းဆောင်ရွက်ပုံအဆင့်ဆင့်။ ထုတ်လုပ်မှုလုပ်ငန်းစဉ်အနေဖြင့် Sandwich Type Bread၊ Cream Roll Bread နှင့် Bun Bread တို့ထုတ်လုပ်မည်ဖြစ်ပြီး Sandwich Type Bread ၏ ပေါင်မုန့်လုပ်ငန်းစဉ်တွင် ဂျပန်နှင့်သကြားရောမွှေခြင်း၊ အချဉ်ဖောက်ခြင်း၊ လိုအပ်သော အရွယ်အစားနှင့် ပုံသဏ္ဍာန်ရရှိနိုင်ရန် ပိုင်းဖြတ်ခြင်း၊ မုန့်ဖုတ်ခြင်း၊ ပေါင်မုန့်များအား တူညီသော အရွယ်အစားရရှိစေရေး လှီးဖြတ်ခြင်း၊ ထုပ်ပိုးခြင်းတို့ ဆောင်ရွက်ပါသည်။ Cream Roll Bread ထုတ်လုပ်ခြင်းလုပ်ငန်းစဉ်တွင် ဂျပန်နှင့်သကြား ရောနှောခြင်း၊ အချဉ်ဖောက်ခြင်း၊ ပိုင်းဖြတ်ခြင်း၊ မုန့်ဖုတ်ခြင်း၊ လှီးဖြတ်ခြင်း၊ ယိုထည့်ခြင်းနှင့် ထုပ်ပိုးခြင်းတို့ ဆောင်ရွက်ပါသည်။ Bun Bread ထုတ်လုပ်ခြင်းလုပ်ငန်းစဉ်တွင် ဂျပန်နှင့်သကြား ရောနှောခြင်း၊ အချဉ်ဖောက်ခြင်း၊ ပိုင်းဖြတ်ခြင်း၊ မုန့်ဖုတ်ခြင်း၊ ထုပ်ပိုးခြင်း တို့ဆောင်ရွက်မည်ဖြစ်သည်။

၄။ အသုံးပြုကုန်ကြမ်းပစ္စည်းများ။ စီမံကိန်းလုပ်ငန်းအတွက်အဓိက အသုံးပြုကုန်ကြမ်းများ မှာ ဂျပန်၊ သကြား၊ နို့မှုန့်၊ ဟင်းသီးဟင်းရွက်ဆီ၊ တစေး၊ ကြက်ဥနှင့် မုန့်ဖုတ်ဆော်ဒါတို့ဖြစ်ပြီး တစ်နှစ်လျှင် အသုံးပြုကုန်ကြမ်းအမျိုးအစားနှင့် ပမာဏအား တစ်ဖက်ပါအတိုင်းဖြစ်ပါသည်-



စဉ်	ကုန်ကြမ်းအမျိုးအစား	တစ်နှစ်သုံးစွဲမှုပမာဏ (တန်)
၁	Butter Oil Subsitude (GB)	၄၂၇၂
၂	C. S. P	၄.၈၂
၃	Egg	၇၃၂၀
၄	Flavour Milky (A1631560)	၀.၂၀
၅	Flour (DSCL) Untreated	၁၁၅၈.၂၇
၆	Flavour Chocolate Jelly (Queen)	၆.၀၇
၇	Flavour Banana Jelly (Queen)	၃.၇၇
၈	Flavour GM Bread (New)	၂၀၆.၅၄
၉	60% Glucose Syrup	၁၈.၁၉
၁၀	Margarine (AMANDA)	၁၁.၉၄
၁၁	Oil (Vegetable)	၂၂.၆၂
၁၂	Rimulsoft Super	၄.၇၆
၁၃	Salt	၂၂.၃၉
၁၄	Sugar	၂၁၉.၉၂
၁၅	Shortening (Victoria)	၅၂၂၀
၁၆	Shortening (Meiazn)	၃၂၄၀
၁၇	Whole Milk Powder	၃၀.၇၁
၁၈	Yeast	၂၆.၇၉

၅။ စီမံကိန်းတည်နေရာ။ မြေကွက်အမှတ်-၁၊ လှိုင်သာယာ စက်မှုဇုန် (၄)၊ လှိုင်သာယာ မြို့နယ်၊ ရန်ကင်းတိုင်းဒေသကြီးတွင် တည်ရှိသည်။



L&M Mayson Co., Ltd. မှ ၊ ရန်ကုန်တိုင်းဒေသကြီး၊ လှိုင်သာယာမြို့နယ်၊ လှိုင်သာယာ စက်မှုဇုန် (၄)၊ မြေကွက်အမှတ်-၁ ပေါ်တွင် အကောင်အထည်ဖော်ဆောင်ရွက်လျက်ရှိသည့် ဂျုံအခြေခံ စားသောက်ကုန်များ ထုတ်လုပ်ခြင်းနှင့် ဖြန့်ဖြူးရောင်းချခြင်းလုပ်ငန်း၏ တည်နေရာပြမြေပုံ

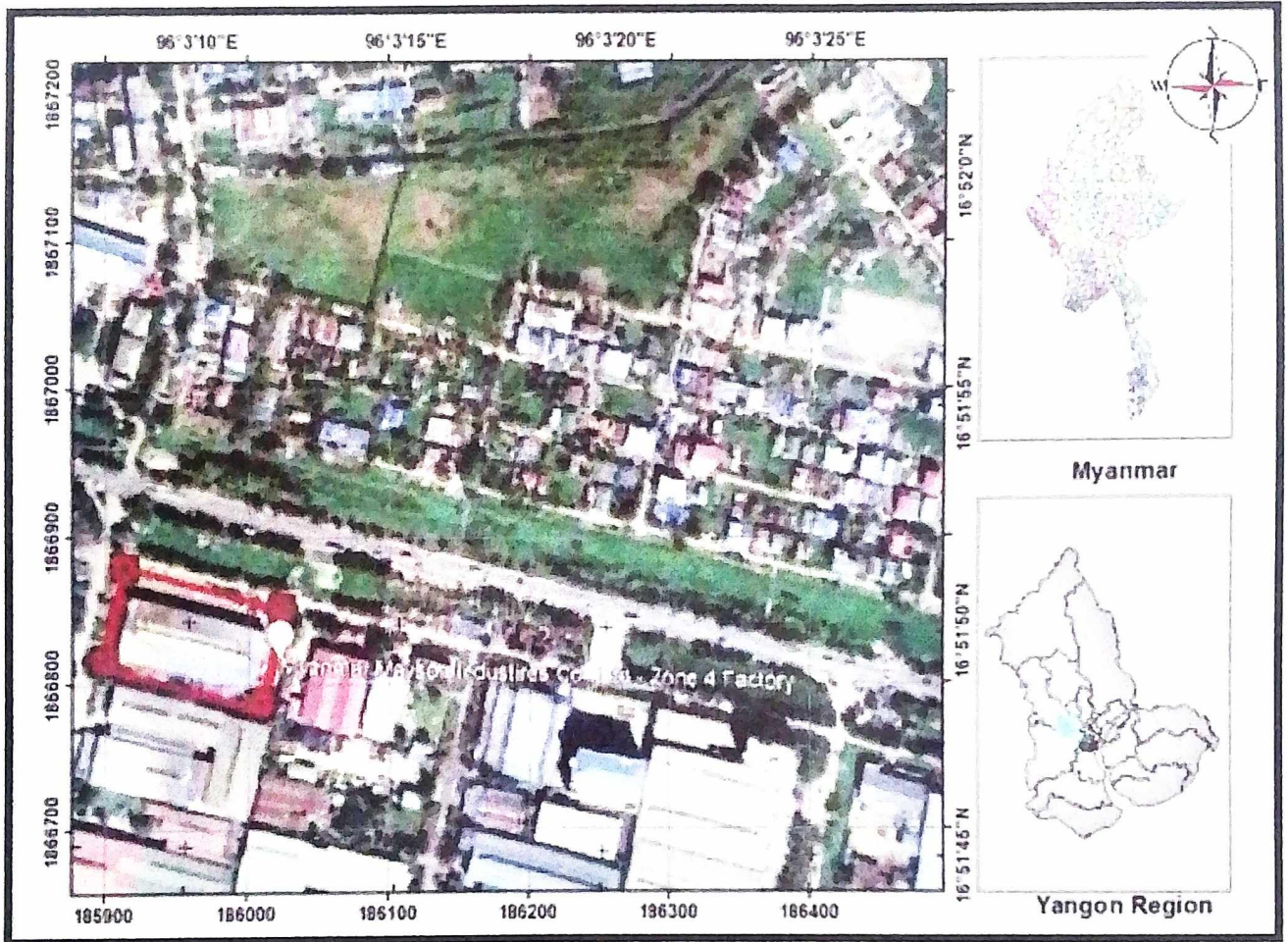

L&M Mayson Co., Ltd. မှ ၊ ရန်ကုန်တိုင်းဒေသကြီး၊ လှိုင်သာယာမြို့နယ်၊ လှိုင်သာယာ စက်မှုဇုန်
 (၄)၊ မြေကွက်အမှတ်-၁ ပေါ်တွင် အကောင်အထည်ဖော်ဆောင်ရွက်လျက်ရှိသည့် ဂျုံအခြေခံ
 စားသောက်ကုန်များ ထုတ်လုပ်ခြင်းနှင့် ဖြန့်ဖြူးရောင်းချခြင်းလုပ်ငန်း၏ Layout Plan



L&M Mayson Co., Ltd. မှ ၊ ရန်ကုန်တိုင်းဒေသကြီး၊ လှိုင်သာယာမြို့နယ်၊ လှိုင်သာယာ စက်မှုဇုန် (၄)၊ မြေကွက်အမှတ်-၁ ပေါ်တွင် အကောင်အထည်ဖော်ဆောင်ရွက်လျက်ရှိသည့် ဂျုံအခြေခံ စားသောက်ကုန်များ ထုတ်လုပ်ခြင်းနှင့် ပြန့်ဖြူးရောင်းချခြင်းလုပ်ငန်း၏ လုပ်ငန်းဆောင်ရွက်ပုံအဆင့်ဆင့်

ပေါင်မုန့်ထုတ်လုပ်မှုအခြေခံအဆင့်ဆင့်

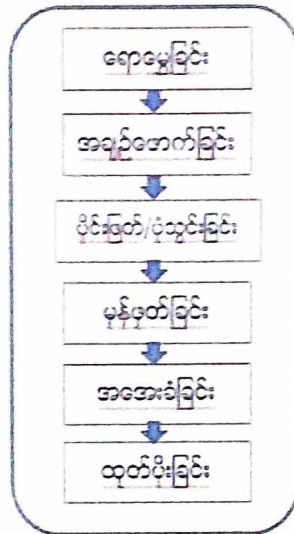

Cream Roll Bread ထုတ်လုပ်ခြင်းအဆင့်ဆင့်

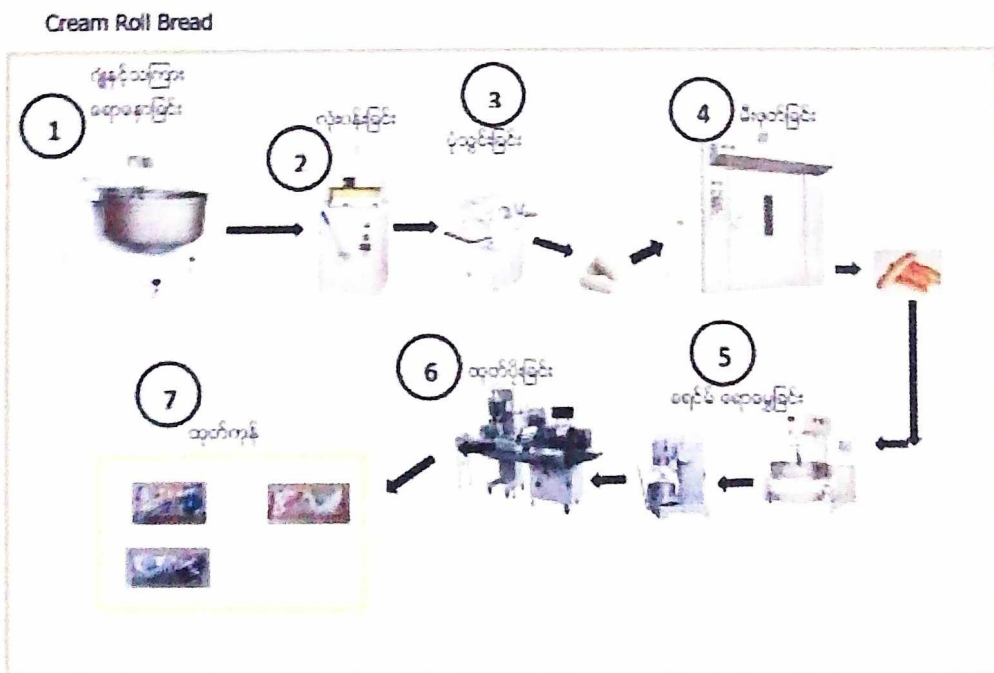

L&M Mayson Co., Ltd. မှ ၊ ရန်ကုန်တိုင်းဒေသကြီး၊ လှိုင်သာယာမြို့နယ်၊ လှိုင်သာယာ စက်မှုဇုန် (၄)၊ မြေကွက်အမှတ်-၁ ပေါ်တွင် အကောင်အထည်ဖော်ဆောင်ရွက်လျက်ရှိသည့် ဂျုံအခြေခံ စားသောက်ကုန်များ ထုတ်လုပ်ခြင်းနှင့် ဖြန့်ဖြူးရောင်းချခြင်းလုပ်ငန်း၏ Sandwich Bread နှင့် Bun Bread ထုတ်လုပ်ခြင်းအဆင့်ဆင့်

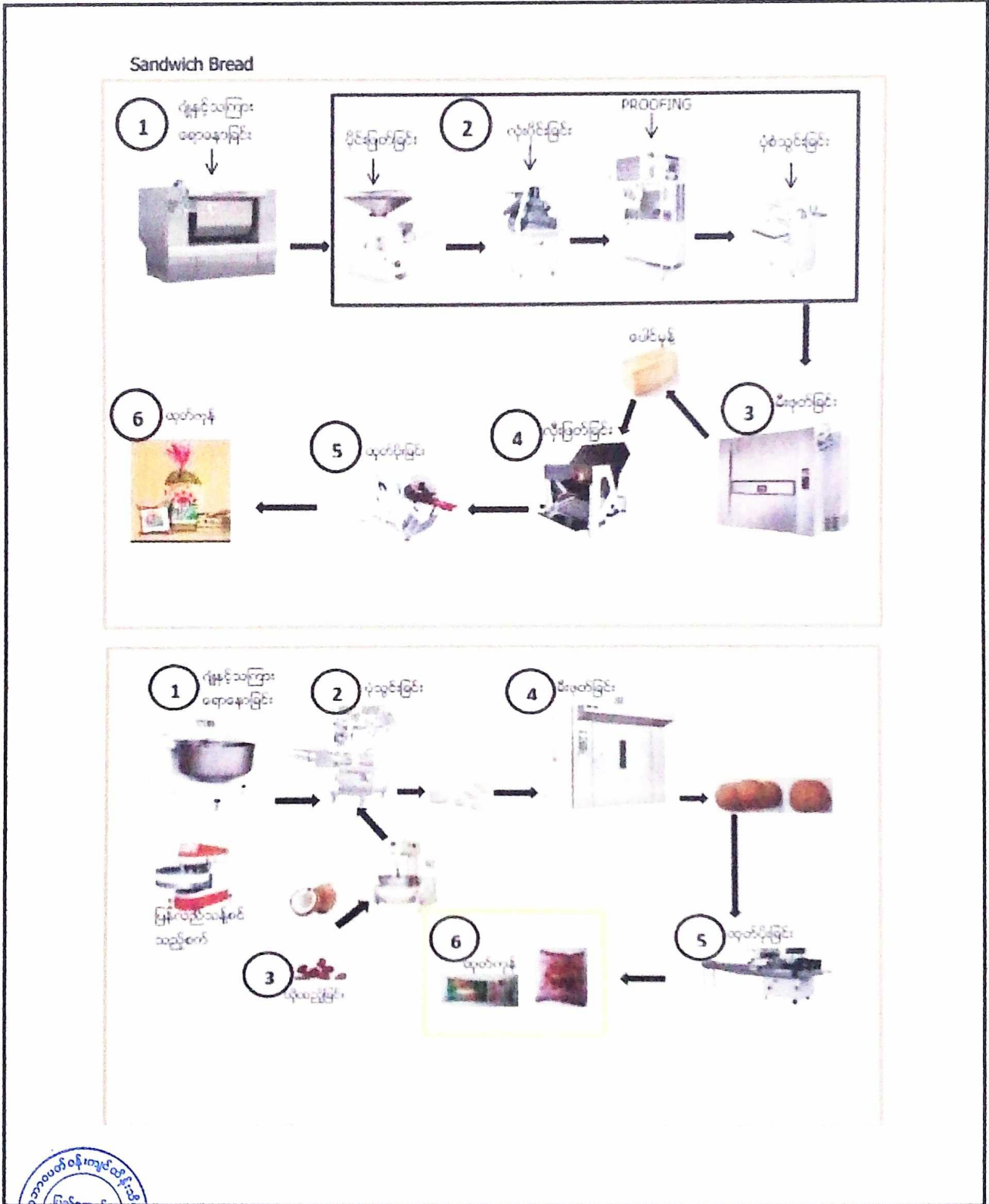

ကတိကဝတ်များ၊ စည်းကမ်းသတ်မှတ်ချက်များနှင့် အထွေထွေစည်းကမ်းများ

ပတ်ဝန်းကျင်စီမံခန့်ခွဲမှုအစီအစဉ်အရ လိုက်နာဆောင်ရွက်ရမည့်ကတိကဝတ်များ

၆။ စီမံကိန်းအဆိုပြုသူက ရန်ကုန်တိုင်းဒေသကြီး၊ လှိုင်သာယာမြို့နယ်၊ လှိုင်သာယာစက်မှုဇုန် (၄)၊ မြေကွက်အမှတ်-၁၊ ရှိ မြေဧရိယာ (၂.၀၉၃) ဧကပေါ်တွင် အကောင်အထည်ဖော်ဆောင်ရွက် လျက်ရှိသည့် ဂျုံအခြေခံစားသောက်ကုန်များ ထုတ်လုပ်ခြင်းနှင့် ဖြန့်ဖြူးရောင်းချခြင်းလုပ်ငန်း အတွက် L&M Mayson Company Limited ၏ ၃၁-၈-၂၀၂၂ ရက်စွဲပါ စာအမှတ်၊ L&M (AD)/ ၂၀၂၂/၀၃၅ ဖြင့်တင်ပြလာသည့် အပြီးသတ် ပတ်ဝန်းကျင်စီမံခန့်ခွဲမှုအစီရင်ခံစာတွင် ဖော်ပြထားသည့် အောက်ပါ ကတိကဝတ်များကို လိုက်နာဆောင်ရွက်ရမည်-

- (က) **မူဝါဒ၊ ဥပဒေနှင့် လုပ်ထုံးလုပ်နည်း။** စီမံကိန်းအဆိုပြုသူသည် ပတ်ဝန်းကျင်ထိန်း သိမ်းရေးဥပဒေ၊ ပတ်ဝန်းကျင်ထိန်းသိမ်းရေး နည်းဥပဒေများ၊ ပတ်ဝန်းကျင်ထိခိုက်မှု ဆန်းစစ်ခြင်းဆိုင်ရာ လုပ်ထုံးလုပ်နည်း၊ အမျိုးသားပတ်ဝန်းကျင်ဆိုင်ရာ အရည်အသွေး (ထုတ်လွှတ်မှု) လမ်းညွှန်ချက်များနှင့် စီမံကိန်းနှင့်သက်ဆိုင်သည့် အခြားမူဝါဒ၊ ဥပဒေ၊ နည်းဥပဒေများကို လိုက်နာဆောင်ရွက်ရမည်။
- (ခ) **စီမံကိန်းဆောင်ရွက်မည့်နည်းစဉ်။** ထုတ်လုပ်မှုလုပ်ငန်းစဉ်အနေဖြင့် Sandwich Type Bread၊ Cream Roll Bread နှင့် Bun Bread တို့ထုတ်လုပ်မည်ဖြစ်သည်။ Sandwich Type Bread၏ ပေါင်မုန့်လုပ်ငန်းစဉ်တွင် ဂျုံနှင့်သကြားရောမွှေခြင်း၊ အချဉ်ဖောက်ခြင်း၊ လိုအပ်သော အရွယ်အစားနှင့် ပုံသဏ္ဍာန်ရရှိနိုင်ရန် ပိုင်းဖြတ်ခြင်း၊ မုန့်ဖုတ်ခြင်း၊ ပေါင်မုန့်များအား တူညီသောအရွယ်အစားရရှိစေရေး လှီးဖြတ်ခြင်း၊ ထုပ်ပိုးခြင်းတို့ ဆောင်ရွက်ပါသည်။ Cream Roll Bread ထုတ်လုပ်ခြင်းလုပ်ငန်း စဉ်တွင် ဂျုံနှင့်သကြား ရောနှောခြင်း၊ အချဉ်ဖောက်ခြင်း၊ ပိုင်းဖြတ်ခြင်း၊ မုန့်ဖုတ်ခြင်း၊ လှီးဖြတ်ခြင်း၊ ယိုထည့်ခြင်းနှင့် ထုပ်ပိုးခြင်းတို့ ဆောင်ရွက်ပါသည်။ Bun Bread ထုတ်လုပ်ခြင်းလုပ်ငန်းစဉ်တွင် ဂျုံနှင့်သကြား ရောနှောခြင်း၊ အချဉ်ဖောက်ခြင်း၊ ပိုင်းဖြတ်ခြင်း၊ မုန့်ဖုတ်ခြင်း၊ ထုပ်ပိုးခြင်းတို့ ဆောင်ရွက်မည်ဖြစ်သည်။
- (ဂ) **လေထုအရည်အသွေးစီမံခန့်ခွဲမှု။** တစ်ဖက်ပါအတိုင်းလိုက်နာဆောင်ရွက်ရမည်-



- (၁) ပေါင်မုန့်ဖုတ်ခြင်းမှ ထွက်ရှိလာသော အော်ဂဲနစ်အငွေ့များအား လျှော့ချနိုင်စေရေးအတွက် မုန့်ဖုတ်ဖိုများ၏ ကြမ်းခင်းနှင့် အမိုးများအတွက် လုံလောက်သော သန့်ရှင်းမှုစနစ်အားထားရှိရန်နှင့် မီးဖိုများတွင် အပူကာစနစ်ထားရှိရန်၊
- (၂) NFPA 96၊ ANSI NSF Standard 2နှင့် YL 1046 Exhaust air streams မှ ဆီအမှုန်များ (Grease Particles) များအား ဖယ်ရှားနိုင်စေရေးအတွက် Baffle - type Grease filters တပ်ဆင်ရန်၊
- (၃) အရည်အသွေးကောင်းမွန်သော Exhaust fan & Fume hood များ ပိုမိုတပ်ဆင်ရန်၊
- (၄) မုန့်ဖုတ်ဖိုများတွင် NPFA 86 (Ovens and Furnances) အရ လေဝင်လေထွက်စနစ်များ ထားရှိရန်၊
- (၅) စက်ရုံသုံးမော်တော်ယာဉ်များမှ ထွက်ရှိသော ဖန်လုံအိမ်ဓာတ်ငွေ့အား လျှော့ချနိုင်ရေးအတွက် ၎င်းယာဉ်များတွင် wall flow filters များ တပ်ဆင်ရန်နှင့် အရည်အသွေးမြင့် ဒီဇယ်/ ဓာတ်ဆီများ အသုံးပြုရန်၊
- (၆) အလုပ်သမားများသည် ကုန်ကြမ်းပစ္စည်းများ သိုလှောင်ကိုင်တွယ်ရာမှ ဂျုံမှုန့်များ အသက်ရှူလမ်းကြောင်းအတွင်း ဝင်ရောက်မှုအား လျှော့ချနိုင်စေရေးအတွက် နှာခေါင်းစည်း (Mask) များတပ်ဆင်ခြင်း၊
- (၇) အချို့သော Bakery additivesနှင့် flour improvers များမှ ဓာတ်မတည့်စေနိုင်သော အင်ဇိုင်းများနှင့်ထိတွေ့မှုအား လျှော့ချနိုင်စေရေးအတွက် လက်အိတ်များ အသုံးပြုရန်၊
- (၈) လေအေးပေးစက်များတွင် အိုဇုန်းလွှာပျက်စီးမှု အလားအလာတန်ဖိုးနည်းသော ဓာတ်ငွေ့များအသုံးပြုရန်။

(ဃ) ရေအရည်အသွေးစီမံခန့်ခွဲမှု။ အောက်ပါအတိုင်းလိုက်နာဆောင်ရွက်ရမည်-

- (၁) အဆီစစ်ကိရိယာများ (grease interceptor, grease trap or oil/ water separator) များ တပ်ဆင်ခြင်းနှင့် အနည်းဆုံးတစ်ပတ်လျှင်တစ်ခါ အဆီအနှစ်များဆယ်ယူရန်၊
- (၂) ကြမ်းပြင်နှင့် အသုံးပြုသည့်စက်ပစ္စည်းများ ဆေးကြောပြီးစွန့်ထုတ်သော စွန့်ပစ်ရေများနှင့် ဆေးကြောခြင်းမှထွက်ရှိသော လုပ်ငန်းသုံးညစ်ညမ်းရေများအား ရေဆိုးသန့်စင်သည့်စနစ် (မီးသွေး၊ ကျောက်စရစ်၊ သဲ) စသည်တို့ကို ဖြတ်သန်း



စီးဆင်းစေခြင်းစနစ်အား ကျင့်သုံးရန် (သို့မဟုတ်) အနည်ထိုင်စေပြီးမှ စွန့်ပစ်ရန်၊

- (၃) လိုအပ်ပါကရေဆိုးသန့်စင်သည့်စက် (Waste Water Treatment Plant) အား တပ်ဆင်ရန်၊
- (၄) မိလ္လာစနစ်မှထွက်ရှိသော ရေဆိုးများအား ရန်ကုန်မြို့တော်စည်ပင်သာယာရေးကော်မတီ (YCDC) နှင့်ချိတ်ဆက်၍ သန့်စင်ရန်၊
- (၅) စက်ရုံသုံးမော်တော်ယာဉ်များအား ပုံမှန်စစ်ဆေးမှုပြုလုပ်၍ ကောင်းစွာထိန်းသိမ်းရန်။

(င) ဆူညံသံ၊ တုန်ခါမှုစီမံခန့်ခွဲမှု။ အောက်ပါအတိုင်း လိုက်နာဆောင်ရွက်ရမည်-

- (၁) လုပ်ငန်းခွင်အတွင်း ဆူညံသောနေရာများ၌ လုပ်သားများအတွက် ဆူညံသံကာကွယ်သော ကိရိယာများ (ဥပမာ-ear plugsနှင့် ear muffs) အား တပ်ဆင်ရန်၊
- (၂) အသံလုံစေသော ဂျင်နရေတာများ တပ်ဆင်အသုံးပြုရန်၊
- (၃) ဒီဇိုင်းနှင့် အသံထိန်းကိရိယာများ လိုအပ်သလိုတပ်ဆင်ရန်၊
- (၄) စက်ကိရိယာများအား ဆူညံမှုနည်းအောင် တုန်ခါမှုကိုထိန်းခြင်း၊ အသံကိုစုပ်ယူနိုင်သော ပစ္စည်းများအသုံးပြုခြင်း၊ အသံထွက်စေရေးအတွက် အကာအကွယ်များ တပ်ဆင်ခြင်းတို့ ဆောင်ရွက်ရန်။

(စ) စွန့်ပစ်ပစ္စည်းစီမံခန့်ခွဲမှု။ အောက်ပါအတိုင်း လိုက်နာဆောင်ရွက်ရမည်-

- (၁) စက်ပစ္စည်းများဖြုတ်ရာတွင် ထွက်ရှိလာသော စွန့်ပစ်ပစ္စည်းများအား ရောင်းချခြင်းနှင့် ပြန်လည်အသုံးပြုခြင်းတို့ ဆောင်ရွက်ရန်၊
- (၂) အဆောက်အဦများဖျက်သိမ်းခြင်းမှ ထွက်ရှိလာသော စွန့်ပစ်ပစ္စည်းများအား ဝယ်ယူသူထံသို့ စနစ်တကျသိမ်းဆည်း၍ ပြန်လည်ရောင်းချရန်၊
- (၃) ယာယီအဆောက်အဦများ (ယာယီဝန်ထမ်းဆောင်၊ ယာယီမီးဖိုဆောင်၊ ဝပ်ရှော့) ဖျက်သိမ်းခြင်းမှ ထွက်ရှိသော စွန့်ပစ်ပစ္စည်းများအား ရန်ကုန်မြို့တော် စည်ပင်သာယာရေးကော်မတီ (YCDC) နှင့်ချိတ်ဆက်၍ စွန့်ပစ်ရန်။

(ဆ) အနံ့ဆိုးထွက်ရှိမှု။ အနံ့ဆိုးထွက်ရှိမှုနှင့်စပ်လျဉ်း၍ မိလ္လာစနစ်နှင့်ရေဆိုးစနစ် ဖျက်သိမ်းရာမှ ထွက်ရှိလာသော အနံ့ဆိုးများအား အမိုးအကာများအောက်တွင် မရှိစေဘဲ နေရောင်အပြည့်အဝထိတွေ့နိုင်စေရေး ပြုလုပ်ထားရမည်။



(ဇ) ကျန်းမာရေးနှင့်ဘေးအန္တရာယ်ကင်းရှင်းရေးအစီအစဉ်။ အောက်ပါအတိုင်း လိုက်နာဆောင်ရွက်ရမည်-

- (၁) မတော်တဆထိခိုက်မှုများအား ကာကွယ်နိုင်စေရေးအတွက် တစ်ကိုယ်ရေသုံး ကာကွယ်ရေး အသုံးအဆောင်ပစ္စည်းများ (PPE) ပြည့်စုံစွာ ဝတ်ဆင်ရန်၊
- (၂) လုပ်ငန်းခွင်တွင် ခိုက်ရန်ဖြစ်ပွားမှုများအတွက် စည်းကမ်းချက်များချမှတ်ထားရန်၊
- (၃) အရေးပေါ်သုံးဆေးဝါးများနှင့် ဆေးသေတ္တာများအား လက်လှမ်းမီရာတွင် ထားရှိရန်၊
- (၄) အလုပ်ချိန် အလှည့်ကျစနစ်ဖြင့် ဆောင်ရွက်ရန်၊
- (၅) ကူးစက်ရောဂါများ မပြန့်ပွားရေးအတွက် အသိပညာပေးသင်တန်းများထားရှိရန်၊
- (၆) သက်ဆိုင်ရာဆရာဝန်မှ ဝန်ထမ်းများအား ကျန်းမာရေးနှင့်ပတ်သက်၍ ကြည့်ရှုစစ်ဆေးရန်၊
- (၇) လုံလောက်သောအမှိုက်ပုံးများထားရှိရန်။

(ဈ) မီးဘေးအန္တရာယ်ကာကွယ်ခြင်းအစီအစဉ်။ အောက်ပါအတိုင်း လိုက်နာဆောင်ရွက်ရမည်-

- (၁) မီးသတ်ဆေးဘူးများ တပ်ဆင်ရန်၊
- (၂) မီးသတ်ရေသိုလှောင်ကန်ထားရှိရန်၊
- (၃) မီးဘေးအန္တရာယ်နှင့် ပတ်သက်သည့် ဆိုင်းဘုတ်များတပ်ဆင်ထားရန်၊
- (၄) မီးသတ်ဦးစီးဌာနနှင့် သက်ဆိုင်သော ဆက်သွယ်ရမည့် ဖုန်းနံပါတ်၊ လိပ်စာများ ရေးသားချိတ်ဆွဲထားရန်၊
- (၅) လုပ်ငန်းခွင်အတွင်းအစဉ်မပြတ် ရှင်းလင်းရန်။

(ည) ဓာတုပစ္စည်းများ သိုလှောင်ခြင်းအစီအစဉ်။ အောက်ပါအတိုင်း လိုက်နာဆောင်ရွက်ရမည်-

- (၁) ဓာတုပစ္စည်း၏ အန္တရာယ်ကင်းရေး သတင်းအချက်အလက်စာစောင် (Material Safety Data Sheet - MSDS) နှင့် တံဆိပ်အပါအဝင် သတင်းအချက်အလက် အပြည့်အစုံရယူထားရန်၊



- (၂) ဓာတုပစ္စည်းနှင့် ပတ်သက်၍ ကိုင်တွယ်နည်း၊ သိုလှောင်နည်း၊ သုံးစွဲနည်းနှင့် စွန့်ပစ်နည်းများနှင့်ပတ်သက်၍ သင်တန်းပေးခြင်း၊ အလုပ်သမားများအား ရှင်းလင်းပြောကြားခြင်းများ ဆောင်ရွက်ရန်၊
- (၃) MSDS ပါ အရေးကြီးသော သိသင့်သိထိုက်သည့်အချက်များကို ဓာတုပစ္စည်း ကိုင်တွယ်သုံးစွဲမည့် အလုပ်သမားများအား ကောင်းစွာရှင်းပြရန်နှင့် မှတ်တမ်း တင်ထားရှိရန်၊
- (၄) ဓာတုပစ္စည်းများအား သီးသန့်နေရာတွင်သာ ထားရှိပြီး၊ အန္တရာယ်ရှိကြောင်း ဆိုင်းဘုတ်ချိတ်ဆွဲထားခြင်းနှင့် ထိုနေရာတွင် ယင်းနှင့်သက်ဆိုင်သည့် MSDS ကို ထားရှိရန်၊
- (၅) ဓာတုပစ္စည်းများတင်သွင်းလာသော အရေအတွက်၊ အသုံးပြုပြီးသောပမာဏ၊ ကျန်ရှိနေသော ပမာဏများစသည်တို့ကို မှတ်တမ်းများပြုစုထားရှိရန်၊
- (၆) ဓာတုပစ္စည်းများ အသုံးပြုသည့်အချိန်တိုင်း သတ်မှတ်ထားသည့် တစ်ကိုယ် ရည်သုံး ကာကွယ်ရေးအသုံးအဆောင်ပစ္စည်းများ ဝတ်ဆင်ရန်၊
- (၇) ဓာတုပစ္စည်းများကြောင့် ဖြစ်ပေါ်စေနိုင်သည့် ရောဂါဘယများအတွက် ဆေးစစ်မှု ခံယူနိုင်ရေးအတွက် အစီအစဉ်ရေးဆွဲရန်။

(ဋ) **စောင့်ကြပ်ကြည့်ရှုမည့်အစီအစဉ်။** အောက်ပါအတိုင်း လိုက်နာဆောင်ရွက်ရမည်-

- (၁) လေထုအရည်အသွေးနှင့် ပတ်သက်၍ တစ်နှစ်လျှင် တစ်ကြိမ် စက်ရုံအတွင်း Temperature၊ Relative Humidity၊ PM₁₀၊ PM_{2.5}၊ NO₂၊ SO₂၊ CO₂၊ VOCs စသည့် Parameters တို့ကို တိုင်းတာစစ်ဆေးရန်၊
- (၂) ရေအရည်အသွေးနှင့်ပတ်သက်၍ တစ်နှစ်လျှင် တစ်ကြိမ် စက်ရုံအတွင်းဝင်သည့် ရေပိုက်လိုင်းအား Temperature၊ PH၊ Total Suspended Solids၊ Chemical Oxygen Demand (COD)၊ Biological Oxygen Demand (BOD)၊ စသည့် Parameters တို့ကို တိုင်းတာစစ်ဆေးရန်၊
- (၃) ဆူညံသံ၊ တုန်ခါမှုနှင့်ပတ်သက်၍ တစ်နှစ်လျှင် တစ်ကြိမ် စက်ရုံအတွင်း တိုင်းတာ စစ်ဆေးရန်၊
- (၄) စွန့်ပစ်ပစ္စည်း (အစိုင်အခဲ၊ အရည်၊ အငွေ့) ထွက်ရှိမှုနှင့်ပတ်သက်၍ လစဉ်စက်ရုံ အတွင်း စစ်ဆေးရန်။



- (၅) မီးဘေးအန္တရာယ်ကာကွယ်ခြင်းနှင့်ပတ်သက်၍ လစဉ်ဒီဇယ်ဆီသိုလှောင်သည့် ဧရိယာအတွင်း စစ်ဆေးရန်၊
 - (၆) ကျန်းမာရေးနှင့် လုပ်ငန်းခွင်ဘေးအန္တရာယ် ကင်းရှင်းရေးနှင့်ပတ်သက်၍ တစ်နှစ် လျှင် တစ်ကြိမ် စက်ရုံအတွင်း စစ်ဆေးရန်။
- (၄) တာဝန်ယူဆောင်ရွက်မည့်အဖွဲ့အစည်းများ။ ပတ်ဝန်းကျင်စီမံခန့်ခွဲမှုအစီအစဉ်၊ စောင့်ကြပ်ကြည့်ရှုခြင်းအစီအစဉ်တို့အတွက် အစီရင်ခံစာ၌ ဖော်ပြထားသည့်အတိုင်း ဖွဲ့စည်းဆောင်ရွက်ရမည်။
- (၃) အများပြည်သူနှင့် တိုင်ပင်ဆွေးနွေးခြင်း။ ဒေသခံပြည်သူများနှင့် တိုင်ပင်ဆွေးနွေးခြင်းကို စီမံကိန်းအကောင်အထည်ဖော်ဆောင်ရွက်နေစဉ်အတွင်း စီမံကိန်းအနီးဝန်းကျင်ရှိ ဒေသခံများနှင့်စဉ်ဆက်မပြတ်တွေ့ဆုံဆွေးနွေးပြီး ၎င်းတို့ဆန္ဒနှင့် သဘောထားများကို ညှိနှိုင်းဆောင်ရွက်ရန်ရမည်။
- (ဗ) လျာထားအသုံးစရိတ်။ ပတ်ဝန်းကျင်စီမံခန့်ခွဲမှုအစီအစဉ်(EMP) အစီရင်ခံစာအတွက် အသုံးပြုမည့် လျာထားအသုံးစရိတ်အား အောက်ပါကတိကဝတ်အတိုင်း ဆောင်ရွက်ရန်နှင့် လုံလောက်မှုမရှိပါက ထပ်မံဖြည့်တင်း ဆောင်ရွက်ရမည်-
- (၁) လေအရည်အသွေးဆိုင်ရာ စောင့်ကြပ်ကြည့်ရှုခြင်းလုပ်ငန်းများအတွက် ကျပ် ၁,၀၀၀,၀၀၀ အား အသုံးပြုရန်၊
 - (၂) ရေအရည်အသွေးဆိုင်ရာ စောင့်ကြပ်ကြည့်ရှုခြင်းလုပ်ငန်းများအတွက် ကျပ် ၄၀၀,၀၀၀ အားအသုံးပြုရန်၊
 - (၃) ဆူညံသံနှင့်တုန်ခါမှုဆိုင်ရာ စောင့်ကြပ်ကြည့်ရှုခြင်းလုပ်ငန်းများအတွက် ကျပ် ၅၀,၀၀၀ အားအသုံးပြုရန်၊
 - (၄) စွန့်ပစ်ပစ္စည်း (အစိုင်အခဲ၊ အရည်၊ အငွေ့) ထွက်ရှိမှုဆိုင်ရာ စောင့်ကြပ်ကြည့်ရှုခြင်းလုပ်ငန်းများအတွက် ကျပ် ၅၀၀,၀၀၀အား အသုံးပြုရန်၊
 - (၅) မီးဘေးအန္တရာယ်ကာကွယ်ခြင်းဆိုင်ရာ စောင့်ကြပ်ကြည့်ရှုခြင်း လုပ်ငန်းများအတွက် ကျပ် ၃၀၀,၀၀၀ အား အသုံးပြုရန်၊
 - (၆) တတိယပုဂ္ဂိုလ်အဖွဲ့အစည်းများမှ ပတ်ဝန်းကျင်ဆိုင်ရာ စစ်ဆေးခြင်းလုပ်ငန်းအတွက် ကျပ် ၃၀၀,၀၀၀ အား အသုံးပြုရန်။



- (၇) ကျန်းမာရေးနှင့်လုပ်ငန်းခွင် ဘေးအန္တရာယ်ကင်းရှင်းရေးဆိုင်ရာ စောင့်ကြပ်ကြည့်ရှုခြင်းလုပ်ငန်းများအတွက် ကျပ် ၃၀၀,၀၀၀ အား အသုံးပြုရန်၊
- (၈) ဒေသဖွံ့ဖြိုးရေးဆောင်ရွက်ထားရှိမှုအစီအစဉ် (CSR) အတွက် အမြတ်ငွေ၏ (၁%) အသုံးပြုရန်။
- (က) လုပ်ငန်းပိတ်သိမ်းခြင်းအဆင့်သက်ရောက်မှုလျော့ချမည့်အစီအစဉ်။ လုပ်ငန်းပိတ်သိမ်းခြင်းကာလတွင် အောက်ပါအတိုင်းလိုက်နာဆောင်ရွက်ရန်-
 - (၁) လေအရည်အသွေးနှင့်စပ်လျဉ်း၍ လုပ်ငန်းဖျက်သိမ်းရာတွင် ထွက်ပေါ်လာသော ဖုန်မှုန့်များအတွက် စက်ရုံဧရိယာအတွင်း ရေဖျန်းခြင်း၊ ကောင်းမွန်သည့် ယာဉ်/စက်များ အသုံးပြုခြင်း၊ တစ်ကိုယ်ရေကာကွယ်ရေး အသုံးအဆောင်ပစ္စည်းများ အသုံးပြုစေခြင်းတို့ကို ဆောင်ရွက်ရန်၊
 - (၂) ဆူညံသံ၊ တုန်ခါမှုနှင့် စပ်လျဉ်း၍ ကောင်းမွန်သည့် စက်ပစ္စည်းကိရိယာများကို အသုံးပြုခြင်း၊ လုပ်ငန်းခွင်သုံး ကာကွယ်ရေး အသုံးအဆောင်ပစ္စည်းများ အသုံးပြုခြင်း၊ ဖျက်သိမ်းခြင်းလုပ်ငန်းအား နေ့အချိန်တွင်သာ ဆောင်ရွက်ခြင်းတို့ကို ဆောင်ရွက်ရန်၊
 - (၃) ရေအရည်အသွေးနှင့်စပ်လျဉ်း၍ ဖျက်သိမ်းခြင်းမှ ထွက်ပေါ်လာသော စွန့်ပစ်ရေများအား ယာယီသိုလှောင်ကန်တွင် အနည်ထိုင်စေပြီးမှ စွန့်ပစ်ရန်၊ လုပ်ငန်းဖျက်သိမ်းသည့် ယာဉ်များအား ဆီယိုဖိတ်မှု မဖြစ်စေရေးအတွက် ကောင်းမွန်စွာ ထိန်းသိမ်းရန်နှင့် မိလ္လာစနစ်ဖျက်သိမ်းရာတွင် ရန်ကုန်မြို့တော် စည်ပင်သာယာရေးကော်မတီ (YCDC) နှင့်ချိတ်ဆက်၍ ဆောင်ရွက်ရန်၊
 - (၄) စွန့်ပစ်ပစ္စည်း (အစိုင်အခဲ၊ အရည်နှင့် အခိုးအငွေ့)နှင့် စပ်လျဉ်း၍ စက်ပစ္စည်းများ ဖြုတ်ရာတွင် ထွက်ရှိလာသော စွန့်ပစ်ပစ္စည်းများအား ရောင်းချခြင်းနှင့် ပြန်လည်အသုံးပြုခြင်း၊ အဆောက်အဦများ ဖျက်သိမ်းခြင်းမှ ထွက်ရှိလာသော စွန့်ပစ်ပစ္စည်းများအား ဝယ်ယူသူထံသို့ စနစ်တကျ သိမ်းဆည်း၍ ပြန်လည်ရောင်းချခြင်း၊ ယာယီအဆောင်အဦများ (ယာယီဝန်ထမ်းဆောင်၊ ယာယီမီးဖိုဆောင်၊ ဝပ်ရှော့) ဖျက်သိမ်းခြင်းမှ ထွက်ရှိသော စွန့်ပစ်ပစ္စည်းများအား ရန်ကုန်မြို့တော် စည်ပင်သာယာရေးကော်မတီ (YCDC) နှင့်ချိတ်ဆက်၍ စွန့်ပစ်ခြင်းတို့ကို ဆောင်ရွက်ရန်။



- (၅) အနံ့ဆိုးထွက်ရှိမှုနှင့်စပ်လျဉ်း၍ မိလ္လာစနစ်နှင့် ရေဆိုးစနစ်ဖျက်သိမ်းရာမှ ထွက်ရှိလာသော အနံ့ဆိုးများအား အမိုးအကာများအောက်တွင်မရှိစေဘဲ နေရောင် အပြည့်အဝထိတွေ့စေရေး ဆောင်ရွက်ရန်၊
- (၆) စီမံကိန်းဖျက်သိမ်းသည့်ကာလတွင် ပတ်ဝန်းကျင်စောင့်ကြပ်ကြည့်ရှုမှု အစီအစဉ်အတွက် ဖြစ်ပေါ်လာနိုင်သည့် သက်ရောက်မှုများအပေါ် လျော့ချမည့် အစီအစဉ်၊ အကြိမ်ရေ၊ နေရာ၊ အဖွဲ့အစည်း၊ စောင့်ကြပ်ကြည့်ရှုမည့် ပါရာမီတာ တို့အတွက် ခန့်မှန်းအသုံးစရိတ်အဖြစ် ကျပ် (၁,၀၅၀,၀၀၀) အား အသုံးပြုရန်နှင့် လုံလောက်မှုမရှိပါက ထပ်မံဖြည့်တင်းဆောင်ရွက်ရန်။

ပတ်ဝန်းကျင်နှင့်လူမှုရေးစီမံခန့်ခွဲမှုဆိုင်ရာလိုက်နာဆောင်ရွက်ရမည့်စည်းကမ်းသတ်မှတ်ချက်များ

၇။ စီမံကိန်းအဆိုပြုသူသည် အထက်အပိုဒ် (၆) တွင် ဖော်ပြထားသော ပတ်ဝန်းကျင်စီမံခန့်ခွဲမှု အစီအစဉ်အရ အကောင်အထည်ဖော်ဆောင်ရွက်ရမည့် ကတိကဝတ်များအပြင် အောက်ဖော်ပြပါ စည်းကမ်းချက်များ၊ သတ်မှတ်ချက်များကိုလည်း အပြည့်အဝလိုက်နာဆောင်ရွက်ရမည်-

(က) မူဝါဒ၊ ဥပဒေ၊ မဟာဗျူဟာနှင့် ပင်မလုပ်ငန်း အစီအစဉ်ပါ စည်းကမ်းသတ်မှတ်ချက် များ။ အမျိုးသားပတ်ဝန်းကျင်ရေးရာမူဝါဒ၊ မြန်မာနိုင်ငံရာသီဥတုပြောင်းလဲမှုဆိုင်ရာ မူဝါဒ၊ မြန်မာနိုင်ငံရာသီဥတုပြောင်းလဲမှုဆိုင်ရာ မဟာဗျူဟာ၊ မြန်မာနိုင်ငံရာသီဥတု ပြောင်းလဲမှုဆိုင်ရာ ပင်မလုပ်ငန်းစဉ် (၂၀၁၈-၂၀၃၀) မြန်မာနိုင်ငံအမျိုးသားအဆင့် စွန့်ပစ်ပစ္စည်း စီမံခန့်ခွဲမှုမဟာဗျူဟာနှင့် ပင်မလုပ်ငန်း အစီအစဉ်(၂၀၂၀)တို့နှင့် စပ်လျဉ်း၍ အောက်ပါအတိုင်း လိုက်နာဆောင်ရွက်ရမည်-

(၁) မြန်မာနိုင်ငံရာသီဥတု ပြောင်းလဲမှုဆိုင်ရာ မူဝါဒ၊ မြန်မာနိုင်ငံရာသီဥတု ပြောင်းလဲမှုဆိုင်ရာ မဟာဗျူဟာ၊ မြန်မာနိုင်ငံရာသီဥတုပြောင်းလဲမှုဆိုင်ရာ ပင်မလုပ်ငန်းအစီအစဉ်နှင့်အညီ ရာသီဥတုပြောင်းလဲမှုကြောင့် ဖြစ်ပေါ်လာ နိုင်သည့် ရေကြီးခြင်း၊ မြေပြိုခြင်း၊ ငလျင်လှုပ်ခြင်း ကဲ့သို့သော ဘေးအန္တရာယ် များအတွက် အစီအမံများရေးဆွဲ၍ ကြိုတင်ပြင်ဆင် ဆောင်ရွက်ရမည်။

(၂) စီမံကိန်း၌ ကုန်ကြမ်းများသိုလှောင်သည့်နေရာ၊ ဓာတုပစ္စည်းပါဝင်သော စွန့်ပစ် ပစ္စည်းများ၊ ဘေးအန္တရာယ်ရှိ စွန့်ပစ်ပစ္စည်းများ၊ အခြားအမှိုက်ခြောက်မျိုးစုံများ၊ ဝန်ထမ်းမှထွက်ရှိသည့် အမှိုက်စိုများ၊ အမှိုက်ခြောက်များ၊ ကုန်ချောများအား ထုပ်ပိုးခြင်းအဆင့်မှ ထွက်ရှိလာသောစွန့်ပစ်အစိုင်အခဲများနှင့် ပတ်ဝန်းကျင်

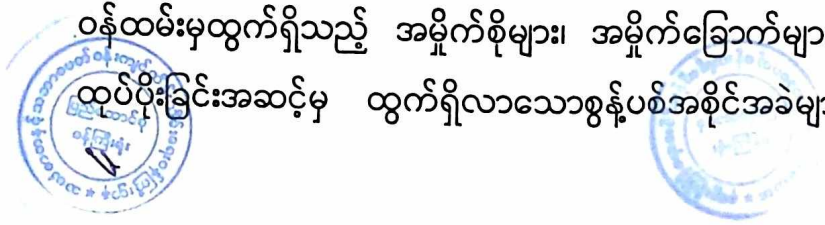

ထိခိုက်မှုမရှိစေရေး စနစ်တကျစွန့်ပစ်ရန်နှင့် လဟာပြင်မီးရှို့မှုပျောက်ရေး ဆောင်ရွက်ရမည်။

- (၃) စွန့်ပစ်ပစ္စည်းများအား သက်ဆိုင်ရာက စွန့်ပစ်ပစ္စည်းစုပုံစွန့်ပစ်ရန် သတ်မှတ် ထားသော နေရာများတွင် ဘေးအန္တရာယ်ကင်းရှင်းစွာ စွန့်ပစ်ဆောင်ရွက်ရမည်။
- (၄) စွန့်ပစ်ပစ္စည်းများအား သိမ်းဆည်းခြင်း၊ သယ်ယူပို့ဆောင်ခြင်း၊ စွန့်ပစ်ခြင်း တို့နှင့်ပတ်သက်၍ ပြန့်ကျဲထွက်ကျမှု၊ အနံ့အသက်ဆိုးများ ထွက်ရှိမှု၊ ဆူညံမှု၊ တုန်ခါမှုတို့ မရှိစေရေး လိုက်နာဆောင်ရွက်ရမည်။
- (၅) စီမံကိန်းမှ ထွက်ရှိသော စွန့်ပစ်ပစ္စည်းနှင့် ဘေးအန္တရာယ်ရှိ စွန့်ပစ်ပစ္စည်းများ စီမံဆောင်ရွက်ထားရှိမှုကို စောင့်ကြပ်ကြည့်ရှုစစ်ဆေးနိုင်ရေးအတွက် စွန့်ပစ် ပစ္စည်းဆိုင်ရာ မှတ်တမ်းပုံစံထားရှိဆောင်ရွက်ရမည်။
- (၆) ဘေးအန္တရာယ်ရှိ စွန့်ပစ်ပစ္စည်းများနှင့် စက်မှုလုပ်ငန်းများမှ ထွက်ရှိလာသော စွန့်ပစ်ပစ္စည်းများအတွက် ပတ်ဝန်းကျင်နှင့်သဟဇာတ ဖြစ်စေသော စီမံခန့်ခွဲမှု စနစ်ကို တိုးမြှင့်ဆောင်ရွက်ရမည်။
- (၇) စီမံကိန်းမှထွက်ရှိလာမည့် စွန့်ပစ်ပစ္စည်းများနှင့်ပတ်သက်၍ ထွက်ရှိမှုလျော့ချ ခြင်း၊ ပြန်လည်သုံးစွဲခြင်း၊ ပြန်လည်ပြုပြင်ထုတ်လုပ်ခြင်းဖြင့် စွန့်ပစ်ပစ္စည်း ထွက်ရှိမှုများကို ကာကွယ်ဆောင်ရွက်ရမည်။
- (၈) စီမံကိန်းမှထွက်ရှိလာမည့် စွန့်ပစ်ပစ္စည်းများစီမံခန့်ခွဲမှုအတွက် အစဉ်လည်ပတ် နေသည့် ရန်ပုံငွေထားရှိဆောင်ရွက်ရမည်။

(ခ) **စွန့်ပစ်ရေစီမံခန့်ခွဲမှုဆိုင်ရာ စည်းကမ်းချက်များ။** စွန့်ပစ်ရေစီမံခန့်ခွဲမှုဆိုင်ရာ စည်းကမ်းချက်များနှင့် စပ်လျဉ်း၍ အောက်ပါအတိုင်း လိုက်နာဆောင်ရွက်ရမည်-

- (၁) စွန့်ပစ်ရေအရည်အသွေးနှင့် စပ်လျဉ်း၍ အမျိုးသားပတ်ဝန်းကျင်ဆိုင်ရာ အရည်အသွေး (ထုတ်လွှတ်မှု) လမ်းညွှန်ချက်၏ အထွေထွေလမ်းညွှန်ချက် အပိုဒ် ၁.၂ ပါ သတ်မှတ်ချက်နှင့်အညီ လိုက်နာဆောင်ရွက်ရန်၊
- (၂) စွန့်ပစ်ရေသန့်စင်စနစ်မှ စွန့်ပစ်ရေများကို ပတ်ဝန်းကျင်အပေါ် သက်ရောက်မှု မရှိစေရေး ဆောင်ရွက်ပြီးမှသာ စွန့်ပစ်ရန်နှင့် စွန့်ပစ်ရေစွန့်ပစ်မှုများနှင့် ပတ်သက်၍ ပတ်ဝန်းကျင်ထိန်းသိမ်းရေး ဥပဒေ၊ နည်းဥပဒေများ၊ လုပ်ထုံး လုပ်နည်းနှင့် လမ်းညွှန်ချက်များ၊ အဆင့်သတ်မှတ်ချက်များနှင့်အညီ လိုက်နာ ဆောင်ရွက်ရန်။



- (၃) မြေအောက်ရေ ညစ်ညမ်းမှုမရှိစေရေးအတွက် စွန့်ပစ်ရေမြောင်းစနစ်အား စနစ်တကျဖောက်လုပ်၍ ရေစစ်ကန်များအတွင်းသို့ ဝင်ရောက်စေပြီး Treatment ပြုလုပ်၍ အမျိုးသားပတ်ဝန်းကျင်ဆိုင်ရာ အရည်အသွေး (ထုတ်လွှတ်မှု) လမ်းညွှန်ချက်ပါ သတ်မှတ်ချက်အတွင်း ရောက်ရှိမှသာ ပြင်ပသို့ စွန့်ပစ်ရန်၊
 - (၄) စွန့်ပစ်ရေသန့်စင်စနစ်မှ စွန့်ပစ်ရေများကို အမျိုးသားပတ်ဝန်းကျင်ဆိုင်ရာ အရည်အသွေး (ထုတ်လွှတ်မှု) လမ်းညွှန်ချက်ပါ စွန့်ထုတ်အရည် အဆင့် သတ်မှတ်ချက်နှင့်အညီ လိုက်နာဆောင်ရွက်ရန်။
- (ဂ) **အနံ့စိမ့်ခန့်ခွဲမှုဆိုင်ရာ စည်းကမ်းသတ်မှတ်ချက်များ။** အနံ့စိမ့်ခန့်ခွဲမှုဆိုင်ရာ စည်းကမ်းချက်များနှင့် စပ်လျဉ်း၍ အောက်ပါအတိုင်း လိုက်နာဆောင်ရွက်ရမည်-
- (၁) အနံ့စိမ့်ခန့်ခွဲမှုနှင့် စပ်လျဉ်း၍ အမျိုးသားပတ်ဝန်းကျင်ဆိုင်ရာ အရည်အသွေး (ထုတ်လွှတ်မှု) အထွေထွေလမ်းညွှန်ချက် အပိုဒ် ၁.၄ ပါ Parameter များ တိုင်းတာ၍ သတ်မှတ်ချက်နှင့်အညီ လိုက်နာဆောင်ရွက်ရန်၊
 - (၂) စွန့်ပစ်ရေမြောင်းမှ အနံ့ဆိုးထွက်ရှိမှု လျော့နည်းစေရေး စွန့်ပစ်ရေမြောင်း စနစ်အား စနစ်တကျဖောက်လုပ်၍ ရေစစ်ကန်များအတွင်းသို့ ဝင်ရောက် စေပြီး Treatment ပြုလုပ်၍ အမျိုးသားပတ်ဝန်းကျင်ဆိုင်ရာ အရည်အသွေး (ထုတ်လွှတ်မှု) လမ်းညွှန်ချက်ပါ သတ်မှတ်ချက်အတွင်း ရောက်ရှိမှသာ ပြင်ပသို့ စွန့်ပစ်ရန်၊
 - (၃) မိလ္လာစနစ်၊ စွန့်ပစ်ရေများနှင့် ထွက်ရှိသော အနံ့အသက်ဆိုးများ လျော့နည်းစေရေး အဆီစစ်ကန်အား လုံခြုံစွာ ဖုံးအုပ်ခြင်း၊ စည်ပင်သာယာရေး ကော်မတီနှင့် ချိတ်ဆက်ဆောင်ရွက်ရန်။
- (ဃ) **စံချိန်စံညွှန်းစည်းကမ်းသတ်မှတ်ချက်များ။** စံချိန်စံညွှန်းသတ်မှတ်ချက်များနှင့် စပ်လျဉ်း၍ အောက်ပါအတိုင်း လိုက်နာဆောင်ရွက်ရမည်-
- (၁) စီမံကိန်းအဆိုပြုသူသည် ပတ်ဝန်းကျင်စီမံခန့်ခွဲမှုအစီအစဉ်၊ စီမံကိန်းကတိ ကဝတ်အားလုံးနှင့် စည်းကမ်းချက်များကို အပြည့်အဝအကောင်အထည်ဖော် ရမည့်အပြင် ယင်း၏ကိုယ်စားစီမံကိန်းကို ဆောင်ရွက်ပေးသူ ကန်ထရိုက်တာနှင့် လက်ခွဲဆောင်ရွက်ပေးသူ ကန်ထရိုက်တာများအားလုံးသည် စီမံကိန်းအတွက် လုပ်ငန်းများဆောင်ရွက်ရာတွင် သက်ဆိုင်ရာဥပဒေ၊ နည်းဥပဒေများ၊ လုပ်ထုံး



လုပ်နည်း၊ ပတ်ဝန်းကျင်စီမံခန့်ခွဲမှုအစီအစဉ်နှင့် စည်းကမ်းချက်များအားလုံးကို အပြည့်အဝလိုက်နာဆောင်ရွက်ရမည်။

- (၂) အစီရင်ခံစာတွင်ဖော်ပြထားသော ကတိကဝတ်များအား အပြည့်အဝလိုက်နာ ဆောင်ရွက်ရန်နှင့် ပတ်ဝန်းကျင်ထိန်းသိမ်းရေး ဥပဒေ၊ ပတ်ဝန်းကျင်ထိန်းသိမ်းရေး နည်းဥပဒေများ၊ ပတ်ဝန်းကျင်ထိခိုက်မှုဆန်းစစ်ခြင်းဆိုင်ရာ လုပ်ထုံးလုပ်နည်း အမျိုးသားပတ်ဝန်းကျင်ဆိုင်ရာ အရည်အသွေး (ထုတ်လွှတ်မှု) လမ်းညွှန်ချက် များ၊ ကုမ္ပဏီ၏ မူဝါဒများ၊ စီမံကိန်းနှင့် သက်ဆိုင်သော မူဝါဒ၊ ဥပဒေ၊ နည်းဥပဒေတို့ကို လိုက်နာဆောင်ရွက်ရမည်။
- (၃) လေအရည်အသွေး၊ ဆူညံသံ၊ အလုပ်စခန်းများ၊ မိလ္လာစနစ်များ၊ အိမ်တွင်း ရေဆိုးများ၊ စွန့်ပစ်ရေအရည်အသွေးနှင့် စပ်လျဉ်း၍ အမျိုးသားပတ်ဝန်းကျင် ဆိုင်ရာ အရည်အသွေး (ထုတ်လွှတ်မှု) လမ်းညွှန်ချက်၊ အထွေထွေလမ်းညွှန် ချက်ပါ သတ်မှတ်ချက်နှင့်အညီ လိုက်နာဆောင်ရွက်ရမည်။
- (၄) ဆူညံသံအတွက် စီမံကိန်း ဧရိယာပြင်ပရှိ အနီးဆုံးလက်ခံသည့် နေရာတွင် အခြေခံအဆင့်မှ အများဆုံးမြင့်တက်မှု ၃ dBA ထက် မကျော်လွန်စေရေး လိုက်နာဆောင်ရွက်ရမည်။
- (၅) စီမံကိန်းနှင့်ဆက်စပ်သော အခြားသက်ဆိုင်ရာ မူဝါဒ၊ ဥပဒေနှင့် သတ်မှတ်ချက် များကို လိုက်နာဆောင်ရွက်ရမည်။

(င) ကျန်းမာရေးနှင့်လုပ်ငန်းခွင်ဘေးအန္တရာယ်ကင်းရှင်းရေးဆိုင်ရာ စည်းကမ်းသတ်မှတ် ချက်များ။ ကျန်းမာရေးနှင့် လုပ်ငန်းခွင်ဘေးအန္တရာယ်ကင်းရှင်းရေးဆိုင်ရာ စည်းကမ်းချက်များနှင့်စပ်လျဉ်း၍ စီမံကိန်းလုပ်ငန်းကြောင့် ထိခိုက်ခံစားရမည့် ဒေသခံ များအတွက် ပညာရေး၊ ကျန်းမာရေးစောင့်ရှောက်မှု၊ အခြေခံအဆောက်အအုံဖွံ့ဖြိုး တိုးတက်ရေး၊ အလုပ်အကိုင်ခန့်ထားခြင်း၊ ရေရှည်လူမှုစီးပွားရေး ဖွံ့ဖြိုးတိုးတက်စေရေး တို့ကို ဆောင်ရွက်ပေးရန်နှင့် ဝန်ထမ်းများ၏ ကျန်းမာရေးနှင့် ဘေးအန္တရာယ်ကင်းရှင်းရေး တို့ကို ဆောင်ရွက်ရမည်။

(စ) ဒေသခံများနှင့်တိုင်ပင်ဆွေးနွေးခြင်းဆိုင်ရာ စည်းကမ်းသတ်မှတ်ချက်များ။ စီမံကိန်းအဆိုပြုသူသည် ဒေသခံများနှင့် တိုင်ပင်ဆွေးနွေးခြင်းလုပ်ငန်းစဉ်များနှင့် စပ်လျဉ်း၍ တစ်ဖက်ပါအချက်များကို လိုက်နာဆောင်ရွက်ရမည်-



- (၁) ဘေးအန္တရာယ်ရှိလုပ်ငန်းများအပါအဝင် တည်ဆောက်ရေးလုပ်ငန်းများနှင့် ဆောင်ရွက်မည့်လုပ်ငန်းများကို ဒေသခံပြည်သူများသို့ ကြိုတင်အသိပေး ဆောင်ရွက်ရန်၊
- (၂) တည်ဆောက်ရေးကာလအတွင်း ယာဉ်သွားလာမှု လမ်းကြောင်းများ၊ ယာဉ် သွားလာမှုကြောင့် ဖြစ်နိုင်သောအနှောင့်အယှက်များ၊ ပတ်ဝန်းကျင်သာယာမှု အပေါ် ထိခိုက်မှုများနှင့်စပ်လျဉ်း၍ သက်ဆိုင်ရာဒေသခံများသို့ ကြိုတင်အသိ ပေးရန်၊
- (၃) ဒေသခံပြည်သူများနှင့် တိုင်ပင်ဆွေးနွေးခြင်း၊ ပူးပေါင်းပါဝင်စေခြင်း၊ နစ်နာမှု ဖြေရှင်းရေးလုပ်ငန်းစဉ်များကိုလုပ်ငန်းဆောင်ရွက်နေစဉ်အတွင်း အကောင် အထည်ဖော်ဆောင်ရွက်သွားရန်။

(ဆ) **အစီရင်ခံတင်ပြခြင်းဆိုင်ရာ စည်းကမ်းသတ်မှတ်ချက်များ။** ပတ်ဝန်းကျင်နှင့်လူမှု ရေးဆိုင်ရာစီမံခန့်ခွဲမှုအစီအစဉ်များ၊ စောင့်ကြပ်ကြည့်ရှုရေးအစီအစဉ်များ အကောင် အထည်ဖော်ဆောင်ရွက်ခြင်းနှင့်စပ်လျဉ်း၍ အောက်ပါကိစ္စရပ်များ ဖြစ်ပွားပါက ဝန်ကြီးဌာနသို့ နှောင့်နှေးမှုမရှိစေဘဲ အစီရင်ခံတင်ပြရမည်-

- (၁) ပစ္စည်းကိရိယာများ သို့မဟုတ် နည်းစနစ်များ မှားယွင်းအလုပ်လုပ်ခြင်း၊ ပျက်စီးခြင်း သို့မဟုတ် အလုပ်မလုပ်တော့ခြင်း၊
- (၂) သိသာထင်ရှားသော ညစ်ညမ်းမှုဖြစ်ပေါ်စေခဲ့သော သို့မဟုတ် ဖြစ်ပေါ်နေ စေသော သို့မဟုတ် ဖြစ်ပေါ်စေနိုင်သော မတော်တဆမှုတစ်ခု ဖြစ်ပွားခြင်း သို့မဟုတ် ထုတ်လွှတ်မှု ကန့်သတ်တန်ဖိုးဖြင့် ထိန်းချုပ်ထားခြင်း မရှိသည့် အရာဝတ္ထုတစ်ခု ထုတ်လွှတ်ခြင်း၊
- (၃) သတ်မှတ်ဖော်ပြထားသည့် ကန့်သတ်တန်ဖိုး တစ်ခုခုကို ကျော်လွန်ခြင်း၊
- (၄) ပတ်ဝန်းကျင်နှင့် သက်ရှိတို့၏ကျန်းမာရေးတို့အပေါ် သိသာထင်ရှားသော ဆိုးကျိုးသက်ရောက်မှုများဖြစ်ပေါ်ခြင်း၊
- (၅) စီမံကိန်းအဆိုပြုသူသည် ယင်း၏တာဝန်များပျက်ကွက်မှု သို့မဟုတ် အခြား လုပ်ငန်းများဆောင်ရွက်ရန် ပျက်ကွက်မှု သို့မဟုတ် ပတ်ဝန်းကျင်ထိန်းသိမ်းရေး ဆိုင်ရာလိုက်နာဆောင်ရွက်မှု သက်သေခံလက်မှတ်နှင့် ပတ်ဝန်းကျင်စီမံခန့်ခွဲမှု အစီအစဉ်ပါအတိုင်း လိုက်နာဆောင်ရွက်ရန် ပျက်ကွက်မှုများကို ဖြစ်နိုင်သမျှ ဆောလျင်စွာ ဝန်ကြီးဌာနသို့ စာဖြင့်အသိပေး တင်ပြရမည်။ ပျက်ကွက်မှု



တစ်ရပ်ရပ်ကြောင့် အန္တရာယ်ဖြစ်စေနိုင်သော ပတ်ဝန်းကျင်အပေါ် သက်ရောက်မှု ဖြစ်လာနိုင်သည့် အကြောင်းကိစ္စရပ် သို့မဟုတ် ဝန်ကြီးဌာနက အမြန်သိရှိရန် လိုအပ်သည့် အကြောင်းကိစ္စရပ်ကို (၂၄)နာရီအတွင်း လည်းကောင်း၊ အခြား အကြောင်းကိစ္စရပ်များ အားလုံးတွင် စီမံကိန်းအဆိုပြုသူက ယင်းဖြစ်စဉ်ဖြစ်ရပ် ကို စတင်သိရှိသည့်အချိန်မှ (၇) ရက်အတွင်း လည်းကောင်း ဝန်ကြီးဌာနသို့ အသိပေးတင်ပြရမည်။

(၆) စီမံကိန်း၏ အရွယ်အစား၊ နယ်ပယ်အတိုင်းအတာ၊ တည်နေရာ၊ အခင်းအကျင်း၊ နည်းပညာ၊ ကြိုတင်မျှော်မှန်းနိုင်သော ဆိုးကျိုးသက်ရောက်မှုကြောင့် ဖြစ် လာသည့် အန္တရာယ်၊ ထုတ်လုပ်မှုနည်းလမ်း သို့မဟုတ် ညစ်ညမ်းမှုတို့ကို တားဆီးရန် သို့မဟုတ် လျော့ချရန် ဆောင်ရွက်မှုတို့တွင် အဓိကပြောင်းလဲခြင်း သို့မဟုတ် တိုးချဲ့ခြင်း သို့မဟုတ် ဒုတိယ တိုးချဲ့ဆောင်ရွက်ရန် အဆိုပြုခြင်း ဖြစ်ပါက စီမံကိန်းအဆိုပြုသူသည် သတ်မှတ်ထားသော အချိန်ဇယားအတွင်း ပြောင်းလဲမှုများ၏ သတင်းအချက်အလက်များနှင့်အတူ ဝန်ကြီးဌာနသို့ တင်ပြ ရမည်။

(၇) စီမံကိန်းဧရိယာအတွင်းတွင် မမျှော်လင့်သော ဘေးအန္တရာယ်များကြောင့် လည်းကောင်း၊ ပတ်ဝန်းကျင်နှင့် လူမှုရေးအခြေအနေပြောင်းလဲမှုများကြောင့် လည်းကောင်း၊ ဖြစ်ပေါ်လာနိုင်သည့် ထိခိုက်မှုများအပေါ် မူတည်၍ သက်ဆိုင်ရာ ကဏ္ဍအလိုက် စီမံခန့်ခွဲမှုအစီအစဉ်များအား ဝန်ကြီးဌာနသို့ ပြန်လည်တင်ပြ ရမည်။

(၈) စောင့်ကြပ်ကြည့်ရှုမှုအစီရင်ခံစာတင်ပြရာတွင် အောက်ပါအချက်များ ပြည့်စုံစွာ တင်ပြရမည်-

(ကက) စည်းကမ်းချက်များအားလုံးကို လိုက်နာကြောင်း သက်သေခံစာရွက် စာတမ်းအထောက်အထားများ၊

(ခခ) ပတ်ဝန်းကျင်စီမံခန့်ခွဲမှုအစီအစဉ် အကောင်အထည်ဖော်မှုအတွက် တင်ပြထားသည့် အကောင်အထည်ဖော်မှုဇယားအတိုင်း ဆောင်ရွက် ရာတွင် အစီရင်ခံသည့်အချိန်အထိတိုးတက်မှု၊

(ဂဂ) ပတ်ဝန်းကျင်စီမံခန့်ခွဲမှုအစီအစဉ်အား အကောင်အထည်ဖော်ရာတွင် တွေ့ကြုံရသော အခက်အခဲများ၊ ယင်းအခက်အခဲများကို ကုစားရန်



အကြံပြုချက်များနှင့် အလားတူအခက်အခဲများ၊ အနာဂတ်တွင် တွေ့ကြုံရနိုင်မှုကို တားဆီးကာကွယ်ရန် သို့မဟုတ် ရှောင်လွှဲရန် အဆိုပြုသည့် ဆောင်ရွက်မှုများ၊

(ဃဃ) ပတ်ဝန်းကျင်စီမံခန့်ခွဲမှုအစီအစဉ်ကို လိုက်နာဆောင်ရွက်ရန် ပျက်ကွက်သည့် အကြိမ်နှင့် အမျိုးအစား၊ အဆိုပြုသည့် ကုစားမှု ဆောင်ရွက်ချက်များနှင့် ကုစားမှုပြီးမြောက်ရမည့် အချိန်သတ်မှတ်ချက်များ၊

(ငင) လုပ်ငန်းခွင်နှင့် လူမှုအဖွဲ့အစည်း၏ ကျန်းမာရေး၊ ဘေးအန္တရာယ်ကင်းရှင်းရေးနှင့် ပတ်ဝန်းကျင်နှင့်စပ်လျဉ်း၍ ဖြစ်ပွားသော မတော်တဆမှုများနှင့် ဖြစ်စဉ်ဖြစ်ရပ်များ၊

(စစ) ပတ်ဝန်းကျင်စီမံခန့်ခွဲမှုအစီအစဉ်အရ သတ်မှတ်ထားသည့် သို့မဟုတ် အခြားလိုအပ်သည့် ပတ်ဝန်းကျင်ဆိုင်ရာအတိုင်းအတာနှင့် စည်းကမ်းချက်များဆိုင်ရာ အချက်အလက်များအား စောင့်ကြပ်ကြည့်ရှုမှု။

(၉) စီမံကိန်းအဆိုပြုသူသည် တည်ဆောက်ရေးအဆင့်လုပ်ငန်းများ ဆောင်ရွက်ပြီးနောက်တွင် စီမံကိန်း၏လုပ်ငန်းခွင်မြေပုံများ၊ လုပ်သားနေရာထိုင်ခင်း စီမံချက်များ၊ တည်ဆောက်ရေးလုပ်ငန်းကို ဤပတ်ဝန်းကျင်ထိန်းသိမ်းရေးဆိုင်ရာ လိုက်နာဆောင်ရွက်မှု သက်သေခံလက်မှတ် (ECC) နှင့်အညီ ဆောင်ရွက်ခဲ့ကြောင်း အထောက်အထားများပါဝင်သည့် စီမံကိန်း၏အပြီးသတ်လုပ်ငန်းအစီအစဉ်များကို ကနဦးတင်ပြမည့် စောင့်ကြပ်ကြည့်ရှုမှုအစီအစဉ်နှင့် ပူးတွဲ၍ ပတ်ဝန်းကျင်ထိန်းသိမ်းရေးဦးစီးဌာနသို့ တင်ပြရမည်။

(ဇ) ယဉ်ကျေးမှုအမွေအနှစ် ထိန်းသိမ်းစောင့်ရှောက်ရေးဆိုင်ရာ စည်းကမ်းသတ်မှတ်ချက်များ။ စီမံကိန်းဆောင်ရွက်မည့် နေရာဒေသများတွင် မြေပေါ်/မြေအောက်ရှိ ရှေးဟောင်းယဉ်ကျေးမှုအမွေအနှစ်နှင့်သက်ဆိုင်သည့် အထောက်အထားများ၊ ရှေးဟောင်းဝတ္ထုပစ္စည်းများ၊ ရှေးဟောင်းအဆောက်အအုံများတွေ့ရှိပါက ရှေးဟောင်းသုတေသနနှင့်အမျိုးသားပြတိုက်ဦးစီးဌာနသို့ ချက်ချင်းဆက်သွယ် သတင်းပို့ အကြောင်းကြားရမည်။

(ဈ) လူမှုတာဝန်သိအစီအစဉ် (CSR) ဆိုင်ရာစည်းကမ်းသတ်မှတ်ချက်များ။ လူမှုတာဝန်သိအစီအစဉ်နှင့်စပ်လျဉ်း၍ တစ်ဖက်ပါတို့ကို လိုက်နာဆောင်ရွက်ရမည်-



(၁) စီမံကိန်းအဆိုပြုသူသည် စီမံကိန်းကြောင့် ထိခိုက်ခံစားရသူများအား လက်ရှိ သို့မဟုတ် စီမံကိန်းမဆောင်ရွက်မီကာလထက် မနိမ့်ကျသော လူမှုစီးပွားရေး တည်ငြိမ်ခိုင်မာမှုရရှိသည်အထိ ဆောင်ရွက်ပေးရန်နှင့် သက်မွေးဝမ်းကျောင်း လုပ်ငန်းများ ပြန်လည်တည်ထောင်ရေးနှင့် ပြန်လည်နေရာချထားရေး အစီအစဉ်များကို စီမံကိန်းကြောင့်ထိခိုက်ခံစားရသူများ၊ သက်ဆိုင်ရာ အစိုးရဌာန၊ အဖွဲ့အစည်းများ၊ အခြားသက်ဆိုင်သူများနှင့် တိုင်ပင်ဆွေးနွေး၍ လိုအပ်သလို ပံ့ပိုးနိုင်ရေး စီစဉ်ဆောင်ရွက်ရမည်။

(၂) ဒေသဖွံ့ဖြိုးရေးလုပ်ငန်းများ (Community Development Plan) ဆောင်ရွက် ရာတွင် သက်ဆိုင်ရာဒေသရှိ ဌာနဆိုင်ရာများ၊ မြို့နယ်ဖွံ့ဖြိုး တိုးတက်ရေး စီမံကိန်း (Township Development Plans)များနှင့် ချိတ်ဆက်ဆောင်ရွက် ရန်နှင့် စီမံကိန်းအနီးရှိဒေသခံပြည်သူများ၊ ဆက်စပ်ပတ်သက်သူများနှင့် စဉ်ဆက်မပြတ်တွေ့ဆုံဆွေးနွေးပြီး ၎င်းတို့၏ အကြံပြုချက်နှင့် လိုအပ်ချက် များအား အလေးထား ပေါင်းစပ်ဆောင်ရွက်ရမည်။

(ည) အများပြည်သူသိရှိနိုင်ရေးဆိုင်ရာ စည်းကမ်းသတ်မှတ်ချက်များ။ စီမံကိန်းအဆိုပြုသူ သည် အတည်ပြုထားသည့် ပတ်ဝန်းကျင်စီမံခန့်ခွဲမှုအစီအစဉ် အစီရင်ခံစာကို စီမံကိန်း နှင့်ဆက်စပ်ပတ်သက်သူများနှင့် အများပြည်သူများသိရှိနိုင်ရေးအတွက် မြန်မာဘာသာ ဖြင့် ရေးသားဖော်ပြထားသော အကျဉ်းချုပ်အစီရင်ခံစာနှင့် လိုက်နာဆောင်ရွက်မည့် ပတ်ဝန်းကျင်နှင့် လူမှုဆိုင်ရာကတိကဝတ်များအား ဖြန့်ဝေအသိပေးထုတ်ဖော် ကြေညာ ရမည်။

(ဋ) စောင့်ကြပ်ကြည့်ရှုမှုအစီအစဉ်ဆိုင်ရာစည်းကမ်းသတ်မှတ်ချက်များ။ စောင့်ကြပ် ကြည့်ရှုမှုအစီအစဉ်နှင့်စပ်လျဉ်း၍ အောက်ပါအတိုင်း လိုက်နာဆောင်ရွက်ရမည်-

(၁) စီမံကိန်းအဆိုပြုသူသည်သက်ဆိုင်ရာအခွင့်အမိန့်ရ အဖွဲ့အစည်းထံမှစာဖြင့် ခွင့်ပြုချက်ကိုလက်ခံရရှိသည့်အခါ အကြိုတည်ဆောက်ခြင်း၊ တည်ဆောက် ခြင်း၊ လုပ်ငန်းလည်ပတ်ဆောင်ရွက်ခြင်း၊ လုပ်ငန်းရပ်ဆိုင်းခြင်း၊ လုပ်ငန်းပိတ် သိမ်းခြင်း၊လုပ်ငန်းပိတ်သိမ်းပြီးကာလဟူသည့် စီမံကိန်းအဆင့်အားလုံးတွင် ဆိုးကျိုးသက်ရောက်မှုအားလုံးအတွက် စီမံကိန်းနှင့်ဆက်စပ်ဆောင်ရွက်မှုများ အပေါ် မိမိကိုယ်မိမိ ဘက်စုံစောင့်ကြပ်ကြည့်ရှုစစ်ဆေးခြင်းကို လက်တွေ့ စဉ်ဆက်မပြတ် ဆောင်ရွက်ရမည့်အပြင် သက်ဆိုင်ရာဥပဒေများ၊ နည်းဥပဒေများ၊



ပတ်ဝန်းကျင်ထိခိုက်မှုဆန်းစစ်ခြင်းဆိုင်ရာ လုပ်ထုံးလုပ်နည်းနှင့် စံချိန်စံညွှန်းများ၊ ပတ်ဝန်းကျင်ထိန်းသိမ်းရေးဆိုင်ရာ လိုက်နာဆောင်ရွက်မှု သက်သေခံလက်မှတ်ပါ စည်းကမ်းသတ်မှတ်ချက်များနှင့် ပတ်ဝန်းကျင်စီမံခန့်ခွဲမှုအစီအစဉ်ပါ ကတိကဝတ် များကို လိုက်နာဆောင်ရွက်ရမည်။

(၂) စီမံကိန်းအဆိုပြုသူသည် ပတ်ဝန်းကျင်ထိန်းသိမ်းရေးဆိုင်ရာ လိုက်နာ ဆောင်ရွက်မှု သက်သေခံလက်မှတ်တွင် သတ်မှတ်ဖော်ပြထားသည့် စောင့်ကြပ် ကြည့်ရှုရေးလုပ်ငန်းများကို မိမိအစီအစဉ်ဖြင့် ဆောင်ရွက်ရန်၊ ပတ်ဝန်းကျင် စီမံခန့်ခွဲမှုအစီအစဉ်တွင် ဖော်ပြထားသည့် စောင့်ကြပ်ကြည့်ရှုရေးလုပ်ငန်းများ ကို မိမိအစီအစဉ်ဖြင့် ဆောင်ရွက်ရာမှရရှိသော ရလဒ်များကို မှတ်တမ်းတင် ထိန်းသိမ်းထားရန်၊ ယင်းမှတ်တမ်းများတွင် နမူနာစုဆောင်းရယူခြင်းနှင့် ဓာတ်ခွဲ ဆန်းစစ်ခြင်းရလဒ်များ၊ ကိရိယာဖြင့် တိုင်းတာချက်များ၊ ချိန်ညှိတွက်ချက် ခြင်းများ (Calibrations)၊ စစ်ဆေးခြင်းများ၊ စမ်းသပ်ခြင်းနှင့် စာရင်းကောက် ခြင်း၊ အချက်အလက်အခြေခံအဖြစ် အသုံးပြုသည့် ဆန်းစစ်လေ့လာမှုများ စသည်တို့ ပါဝင်ရမည်။ မှတ်တမ်းများအားလုံးသည် ဖတ်ရှုနိုင်ရမည်ဖြစ်ပြီး ကြောင်းကျိုးညီညွတ်စွာဖြင့် အသုံးပြုနိုင်ရမည်။ ပြင်ဆင်ဖြည့်စွက်မှုများရှိပါက မူရင်းမှတ်တမ်းနှင့် ပြင်ဆင်ဖြည့်စွက်ထားသော မှတ်တမ်းနှစ်မျိုးလုံးကို ဖတ်ရှု နိုင်သည့် သို့မဟုတ် ပြန်လည်ဖော်ဆောင်ရယူနိုင်သည့် နည်းလမ်းဖြင့် ပြင်ဆင် ဖြည့်စွက်ရန်နှင့် ဝန်ကြီးဌာနမှစာဖြင့် သီးခြားရေးသား သဘောတူထားခြင်း မရှိပါက မှတ်တမ်းများအားလုံးကို ထိန်းသိမ်းထားရမည်။

(၃) စောင့်ကြပ်ကြည့်ရှုမည့်နယ်ပယ် (ရေ၊ လေ၊ ဆူညံသံ) များ၊ နည်းစနစ်များ၊ နမူနာစုဆောင်းခြင်းနှင့် ဓာတ်ခွဲစမ်းသပ်ခြင်း၊ စောင့်ကြပ်တိုင်းတာမည့် နေရာ၊ အကြိမ်အရေအတွက်၊ အချိန်ဇယားနှင့် မှတ်တမ်းတင်ခြင်းနှင့် အစီရင်ခံခြင်း စသည်တို့ကိုရေးဆွဲ၍ အကောင်အထည်ဖော်ဆောင်ရွက်ပြီး သယံဇာတနှင့် သဘာဝပတ်ဝန်းကျင်ထိန်းသိမ်းရေးဝန်ကြီးဌာနသို့ (၆)လ တစ်ကြိမ် တင်ပြရန် နှင့် အများပြည်သူသိရှိစေရန် ဝန်ကြီးဌာနသို့တင်ပြသည့်နေ့ရက်မှ (၁၀) ရက် အတွင်း ထုတ်ဖော်ကြေညာရမည်။

(၄) ပတ်ဝန်းကျင်စီမံခန့်ခွဲမှုအစီအစဉ်တွင် ဖော်ပြထားသည့် ကုစားပြင်ဆင်ရေး လုပ်ငန်းများ၊ ကြိုတင်ကာကွယ်ရေးလုပ်ငန်းများ လိုက်နာဆောင်ရွက်ရန်နှင့်

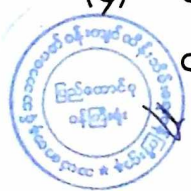

စောင့်ကြပ်ကြည့်ရှုရေးအစီအစဉ်တွင် ဖော်ပြထားသည့် ကတိကဝတ် အတိုင်း လိုက်နာအကောင်အထည်ဖော်ဆောင်ရွက်ရမည်။

- (၅) စီမံကိန်းအဆိုပြုသူသည် စောင့်ကြပ်ကြည့်ရှုမှုအစီရင်ခံစာအား ဤဝန်ကြီးဌာနသို့ တင်ပြသည့် နေ့ရက်မှ (၁၀) ရက်အတွင်း အမျိုးသားလုံခြုံရေးဆိုင်ရာ ကိစ္စရပ်များမှတစ်ပါး အများပြည်သူသိရှိနိုင်ရန် စီမံကိန်း၏ ဝက်ဘ်ဆိုဒ်တွင် လည်းကောင်း၊ စာကြည့်တိုက်များ၊ ပြည်သူ့ခန်းမများစသည့် အများပြည်သူ စုဝေးရာနေရာများတွင်လည်းကောင်း၊ စီမံကိန်းရုံးဌာနများတွင် လည်းကောင်း အများပြည်သူသိရှိနိုင်စေရန်တင်ပြရမည်။ မည်သည့်အဖွဲ့အစည်း သို့မဟုတ် ပုဂ္ဂိုလ်မဆို စောင့်ကြပ်ကြည့်ရှုမှုအစီရင်ခံစာ၏ ဒီဂျစ်တယ်မိတ္တူကို တောင်းခံနိုင်ပြီး စီမံကိန်းအဆိုပြုသူသည် ယင်းတောင်းခံချက်ကို ရရှိပြီးနောက်(၁၀) ရက်အတွင်း ဒီဂျစ်တယ်မိတ္တူကို အီးမေးလ်ဖြင့်ဖြစ်စေ၊ တောင်းခံသူနှင့် သဘောတူညီထားသည့် အခြားနည်းလမ်းဖြင့်ဖြစ်စေ ပေးပို့ဆောင်ရွက်ရမည်။
- (၆) စီမံကိန်းအဆိုပြုသူသည် စီမံကိန်းလုပ်ငန်းများ သို့မဟုတ် စီမံကိန်းနှင့်ဆက်စပ်သည့် လုပ်ငန်းများကို ဆောင်ရွက်နေသည့် စီမံကိန်းရုံး၊ စီမံကိန်းလုပ်ငန်းခွင်နေရာနှင့် အခြားမည်သည့်နေရာကိုမဆို ဝန်ကြီးဌာနမှဖြစ်စေ၊ ဝန်ကြီးဌာနအား ကိုယ်စားပြုသူများမှဖြစ်စေ စောင့်ကြပ်ကြည့်ရှုစစ်ဆေးခြင်းနှင့် စပ်လျဉ်း၍ ပုံမှန်အလုပ်ချိန်အတွင်း မည်သည့်အချိန်တွင်မဆို ဝင်ရောက် ကြည့်ရှုနိုင်ရေး ခွင့်ပြုရမည်။
- (၇) အရေးပေါ်အခြေအနေတစ်ရပ်ဖြစ်ပေါ်လျှင်သော်လည်းကောင်း၊ စီမံကိန်းသည် သက်ဆိုင်ရာပတ်ဝန်းကျင်နှင့် လူမှုရေးဆိုင်ရာ သတ်မှတ်ချက်များအား ချိုးဖောက်သည် သို့မဟုတ် ချိုးဖောက်နိုင်ဖွယ်ရှိသည်ဟု ဝန်ကြီးဌာနက ထင်မြင်ယူဆလျှင်သော်လည်းကောင်း၊ ဝန်ကြီးဌာနက သတ်မှတ်သည့် မည်သည့် အချိန်တွင်မဆို စီမံကိန်းလုပ်ငန်းခွင်ရှိ မည်သည့်နေရာမဆို ချက်ချင်းဝင်ရောက်နိုင်ရေး ခွင့်ပြုရမည်။
- (၈) စီမံကိန်းအဆိုပြုသူသည် ဝန်ကြီးဌာနကစစ်ဆေးခြင်းကို ဆောင်ရွက်ရန် လိုအပ်သည့် ဓာတ်ပုံရိုက်ကူးခြင်း၊ အသံသွင်းခြင်း၊ ဗီဒီယိုရိုက်ကူးခြင်း၊ မြေသား၊ နန်းအနည်အနှစ်၊ ရေနှင့် လေနမူနာများရယူခြင်းနှင့် ကွန်ပျူတာများကို စစ်ဆေးခြင်း၊ ဒီဂျစ်တယ် စာတွဲများအပါအဝင် စာရွက်စာတမ်း



အထောက်အထားများကို မိတ္တူကူးခြင်း၊ လူပုဂ္ဂိုလ်များကို တွေ့ဆုံမေးမြန်းခြင်းနှင့် လိုအပ်သည်ဟု ယူဆသည့် အခြားစုံစမ်းစစ်ဆေးခြင်း အပါအဝင် မည်သည့်နည်းလမ်းဖြင့်မဆို စစ်ဆေးဆောင်ရွက်ခြင်းကို လိုက်နာဆောင်ရွက်ရမည်။

(၉) ဝန်ကြီးဌာနမှဖြစ်စေ၊ဝန်ကြီးဌာနအား ကိုယ်စားပြုသူများမှဖြစ်စေ ပတ်ဝန်းကျင်စစ်ဆေးသည့် ကုန်ကျစရိတ်များ၊ စစ်ဆေးသူများအတွက် ကုန်ကျစရိတ်များ ကျခံခြင်းနှင့် ပတ်သက်၍ ပတ်ဝန်းကျင်ထိခိုက်မှုဆန်းစစ်ခြင်းဆိုင်ရာ လုပ်ထုံးလုပ်နည်း အပိုဒ် ၁၂၂ နှင့်အညီ စီမံကိန်းအဆိုပြုသူမှကျခံရမည်။

သက်သေခံလက်မှတ်ဆိုင်ရာ စည်းကမ်းချက်များ

၈။ သက်သေခံလက်မှတ်ဆိုင်ရာ စည်းကမ်းချက်များနှင့်ပတ်သက်၍ အောက်ဖော်ပြပါ အချက်တို့ကို လိုက်နာဆောင်ရွက်ရမည်-

(က) ဤပတ်ဝန်းကျင်ထိန်းသိမ်းရေးဆိုင်ရာ လိုက်နာဆောင်ရွက်မှုသက်သေခံလက်မှတ် သက်တမ်းသည် ထုတ်ပေးသည့်နေ့ရက်မှစ၍ (၅) နှစ်ဖြစ်သည်။ စီမံကိန်းအဆိုပြုသူသည် ပတ်ဝန်းကျင်ထိန်းသိမ်းရေးဆိုင်ရာ လိုက်နာဆောင်ရွက်မှု သက်သေခံလက်မှတ် သက်တမ်းမကုန်ဆုံးမီ (၆)လ ကြိုတင်၍သက်တမ်းတိုးရန် ဝန်ကြီးဌာနသို့ လျှောက်ထားရမည်။

(ခ) စီမံကိန်းအဆိုပြုသူသည် သက်သေခံလက်မှတ်ရရှိပြီးပထမ(၂)နှစ်အတွင်း စီမံကိန်း၏ အကောင်အထည်ဖော်မှုကို စတင်ဆောင်ရွက်ရမည်။ ထိုသို့ဆောင်ရွက်ခြင်းကို စတင်ဆောင်ရွက်သည့်နေ့မှ ရက်ပေါင်း(၃၀)ထက် နောက်မကျစေဘဲ ဤဦးစီးဌာနသို့ စာဖြင့်သတင်းပို့ အကြောင်းကြားရမည့်အပြင် စီမံကိန်းကို အကောင်အထည်ဖော်ရာတွင် ပါဝင်သော ဆောင်ရွက်မှုများကို သတ်မှတ်ဖော်ပြရမည်။

(ဂ) စီမံကိန်းအဆိုပြုသူသည် စီမံကိန်းအကောင်အထည်ဖော်မှုကို မည်သည့်အတွက်ကြောင့် စတင်နိုင်ခြင်းမရှိကြောင်းနှင့် စတင်အကောင်အထည်ဖော်နိုင်ရန် အချိန်ကာလမည်မျှ လိုအပ်ကြောင်းကို အကျိုးအကြောင်းဖော်ပြ၍ ထိုလိုအပ်သည့် ကာလအတွက် အချိန်တိုးပေးရန် တင်ပြချက်အရ ဝန်ကြီးဌာနက အချိန်တိုးပေးသည့်ကိစ္စမှတစ်ပါး ပတ်ဝန်းကျင်ထိန်းသိမ်းရေးဆိုင်ရာ လိုက်နာဆောင်ရွက်မှု သက်သေခံလက်မှတ်ရရှိပြီး (၂)နှစ်အတွင်း စီမံကိန်းကိုထိရောက်စွာ အကောင်အထည်ဖော်မှုအား စတင်



ဆောင်ရွက်ခြင်းမပြုလျှင် ပတ်ဝန်းကျင်စီမံခန့်ခွဲမှုအစီအစဉ် (EMP) အစီရင်ခံစာကို အသစ်ပြုလုပ်တင်ပြရမည်။

(ဃ) စီမံကိန်း အကောင်အထည်ဖော်ဆောင်ရွက်ရာတွင် အောက်ပါအချက်များ တွေ့ရှိရပါက ပတ်ဝန်းကျင်ထိန်းသိမ်းရေးဆိုင်ရာ လိုက်နာဆောင်ရွက်မှု သက်သေခံလက်မှတ်ပါ စည်းကမ်းချက်များကို ဝန်ကြီးဌာနမှ ပြင်ဆင်ခြင်း သို့မဟုတ် ပတ်ဝန်းကျင်စီမံခန့်ခွဲမှု အစီရင်ခံစာကို ပြန်လည်ပြင်ဆင်စေပြီး တင်ပြရန် ညွှန်ကြားပါက စီမံကိန်းအဆိုပြုသူက လိုက်နာဆောင်ရွက်ရမည်-

- (၁) စီမံကိန်းကြောင့် အမှန်တကယ်ထိခိုက်မှု သို့မဟုတ် ထိခိုက်နိုင်မှုများကို လျှော့ချရန် ဆောင်ရွက်မှုများသည် ပြည့်စုံမှုမရှိခြင်း သို့မဟုတ် လုံလောက်မှု မရှိခြင်း၊
- (၂) စီမံကိန်း၏ဆိုးကျိုးသက်ရောက်မှုများသည် မည်ကဲ့သို့ထိခိုက်မှုဖြစ်စေကြောင်း သို့မဟုတ် ဖြစ်စေနိုင်ကြောင်း သို့မဟုတ် ဖြစ်လာကြောင်း သိရှိနိုင်ရန် သတင်း အချက်အလက်သစ်များ ထွက်ပေါ်လာခြင်း၊
- (၃) စီမံကိန်းသည် ပတ်ဝန်းကျင်စီမံခန့်ခွဲမှုအစီအစဉ် (EMP) အစီရင်ခံစာကို မူလ အတည်ပြုခဲ့သည့်အချိန်မှ ကြိုတင်သိမြင်နိုင်ခြင်းမရှိသော ဆိုးကျိုးသက်ရောက် မှုများရှိခြင်း၊
- (၄) စီမံကိန်း၏ဆိုးကျိုးသက်ရောက်မှုများသည် မူလပတ်ဝန်းကျင်စီမံခန့်ခွဲမှုအစီအစဉ် (EMP)၊ ပတ်ဝန်းကျင်ထိန်းသိမ်းရေးဆိုင်ရာ လိုက်နာဆောင်ရွက်မှု သက်သေခံ လက်မှတ်နှင့် စည်းကမ်းချက်များထုတ်ပေးခြင်း၊ ပြင်ဆင်ခြင်း၊ တင်သွင်းခြင်း နှင့် အတည်ပြုခြင်းများအတွက် အခြေခံအချက်များထုတ်ဖော်ခဲ့စဉ်က မျှော်မှန်း ထားသည့် ထိခိုက်မှုထက် ပိုမိုကြီးမားခြင်း၊
- (၅) အကောင်းဆုံးရရှိနိုင်သောနည်းလမ်း အဓိပ္ပာယ်ဖွင့်ဆိုချက်အရ စီမံကိန်း၏ ဆိုးကျိုးသက်ရောက်မှုကို ထူးခြားစွာ လျှော့ချနိုင်ခြင်း၊
- (၆) စီမံကိန်း၏ ဆိုးကျိုးသက်ရောက်မှုများကို စီမံကိန်းတွင် စီးပွားရေးအရ သိသိ သာသာ အပိုကုန်ကျစရိတ် မဖြစ်စေဘဲ အလေ့အကျင့်ကောင်းများဖြင့် လျှော့ချ နိုင်ခြင်း။



(၇) ပတ်ဝန်းကျင်ထိန်းသိမ်းရေးဆိုင်ရာ လိုက်နာဆောင်ရွက်မှု သက်သေခံလက်မှတ် တွင် သတ်မှတ်ထားသော နည်းလမ်းများ/ စည်းကမ်းချက်များသည် ဆိုးကျိုး သက်ရောက်မှုများကို လျော့ချရာတွင် မလိုအပ်တော့ဟု ဆုံးဖြတ်နိုင်ခြင်း။

၉။ ပတ်ဝန်းကျင်ထိန်းသိမ်းရေးရန်ပုံငွေဆိုင်ရာ စည်းကမ်းချက်များ။ ပတ်ဝန်းကျင်ထိန်းသိမ်းရေးဆိုင်ရာ ရန်ပုံငွေနှင့်စပ်လျဉ်း၍ အောက်ပါတို့ကို လိုက်နာဆောင်ရွက်ရမည်-

- (က) ပတ်ဝန်းကျင်ထိန်းသိမ်းရေးနည်းဥပဒေ ၃၀ နှင့်အညီ ညစ်ညမ်းမှု (ထုတ်လွှတ်မှု၊ စွန့်ပစ်ပစ္စည်း) ဖြစ်စေခြင်းအတွက် ပေးဆောင်ငွေများ၊ သယံဇာတအသုံးပြုမှုနှင့် ဂေဟစနစ် ဝန်ဆောင်မှုများမှ အကျိုးရရှိခြင်းအတွက် ပတ်ဝန်းကျင်ထိန်းသိမ်းရေး ရန်ပုံငွေတွင် ပေးဆောင်ငွေများအဖြစ် ထည့်ဝင်ရန် ပတ်ဝန်းကျင်ထိန်းသိမ်းရေး ကော်မတီ၏ အတည်ပြုချက်ဖြင့် ဤဝန်ကြီးဌာနက သတ်မှတ်ပါက စီမံကိန်းအဆိုပြုသူမှ ငွေကြေး ထည့်ဝင်ရမည်။
- (ခ) စီမံကိန်းအဆိုပြုသူသည် ငွေရေးကြေးရေး အာမခံချက်များအားလုံးကို ဝန်ကြီးဌာနမှ ပတ်ဝန်းကျင်ထိန်းသိမ်းရေးကော်မတီ၏ အတည်ပြုချက်ဖြင့် သတ်မှတ်/ ပြင်ဆင် တောင်းခံပါက ထည့်ဝင်ရမည်။
- (ဂ) စီမံကိန်းအဆိုပြုသူသည် ပတ်ဝန်းကျင်စီမံခန့်ခွဲမှုအစီအစဉ်ကို အကောင်အထည်ဖော် ဆောင်ရွက်နိုင်ရေးအတွက် အစီရင်ခံစာတွင် ဖော်ပြထားသည့်အတိုင်း ရန်ပုံငွေထူထောင် ထားရှိရမည်။
- (ဃ) စီမံကိန်းအဆိုပြုသူအနေဖြင့် ပတ်ဝန်းကျင်စီမံခန့်ခွဲမှုအစီအစဉ်ပါ ပတ်ဝန်းကျင် ထိန်းသိမ်းရေးလုပ်ငန်းများအတွက် ထည့်သွင်းဖော်ပြထားသည့် လျာထားအသုံးစရိတ် များနှင့်ပတ်သက်၍ သီးခြားငွေစာရင်းဖွင့်လှစ်ထားသော အထောက်အထား အချက် အလက်ဖြင့် ထည့်သွင်းဖော်ပြရမည်။

အထွေထွေစည်းကမ်းချက်များ

၁၀။ စီမံကိန်းအဆိုပြုသူသည် စီမံကိန်းဒီဇိုင်းနှင့် စီမံကိန်းလုပ်ငန်းများကို ပြင်ဆင်ရန်ရှိပါက ဝန်ကြီးဌာနသို့ ကြိုတင်အသိပေးတင်ပြရမည်။

၁၁။ ဤပတ်ဝန်းကျင်ထိန်းသိမ်းရေးဆိုင်ရာ လိုက်နာဆောင်ရွက်မှု သက်သေခံလက်မှတ်သည် ဤလက်မှတ်ပါ လုပ်ငန်းနှင့်သာ သက်ဆိုင်စေရမည်။



၁၂။ ဤပတ်ဝန်းကျင်ထိန်းသိမ်းရေးဆိုင်ရာ လိုက်နာဆောင်ရွက်မှု သက်သေခံလက်မှတ်သည် ပတ်ဝန်းကျင်ထိန်းသိမ်းရေးနှင့် လူမှုရေးဆိုင်ရာ လိုက်နာဆောင်ရွက်ရန်ဖြစ်ပြီး စီမံကိန်းလုပ်ငန်း ဆောင်ရွက်ခွင့်ပြုမိန့်မှာ သက်ဆိုင်ရာဌာန၏ မူဝါဒ၊ ဥပဒေ၊ နည်းဥပဒေများ၊ လုပ်ထုံးလုပ်နည်း၊ လမ်းညွှန်ချက်များနှင့်အညီ ဆောင်ရွက်ရန်ဖြစ်သည်။ စီမံကိန်းသက်တမ်းအတွင်း စစ်ဆေးမှု ပြုလုပ်ချိန်တွင် ခွင့်ပြုမိန့်စာရွက်စာတမ်း အထောက်အထားများအားလုံးကို တင်ပြရမည်။

၁၃။ စီမံကိန်းပိုင်ရှင်နှင့်အဆိုပြုထားသောလွှဲပြောင်းလက်ခံသူတို့၏ ပူးပေါင်းလျှောက်ထားချက် အရ ဤသက်သေခံလက်မှတ် သို့မဟုတ် ယင်း၏အစိတ်အပိုင်းတစ်ရပ်ရပ်ကို အဆိုပြုထားသော လွှဲပြောင်းလက်ခံသူထံ ဝန်ကြီးဌာန၏ ခွင့်ပြုချက်ရရှိပြီးမှသာ လွှဲပြောင်းရမည်။

၁၄။ ပတ်ဝန်းကျင်ထိခိုက်မှုဆန်းစစ်ခြင်းဆိုင်ရာ လုပ်ထုံးလုပ်နည်း၊ အပိုဒ် ၁၀၂ အရ စီမံကိန်း အဆိုပြုသူသည် မိမိကိုယ်တိုင်ကြောင့်ဖြစ်စေ မိမိကိုယ်စားဆောင်ရွက်ရန် ခန့်ထားခြင်း သို့မဟုတ် ငှားရမ်းခြင်း သို့မဟုတ် အခွင့်အာဏာပေးခြင်းပြုထားသည့် ကန်ထရိုက်တာ၊ လက်ခွဲဆောင်ရွက် ပေးသူ ဆပ်ကန်ထရိုက်တာ၊ အရာရှိ၊ အလုပ်သမား၊ ကိုယ်စားလှယ် သို့မဟုတ် အတိုင်ပင်ခံများ၏ ပြုလုပ်မှု သို့မဟုတ် ပျက်ကွက်မှုကြောင့်ဖြစ်စေ ပေါ်ပေါက်သည့် ဆိုးကျိုးသက်ရောက်မှုများ အားလုံးတို့အတွက် တာဝန်ရှိသည်။

၁၅။ စီမံကိန်းအဆိုပြုသူသည် ဤပတ်ဝန်းကျင်ထိန်းသိမ်းရေးဆိုင်ရာ လိုက်နာဆောင်ရွက်မှု သက်သေခံလက်မှတ်ပါ စည်းကမ်းချက်များကို လိုက်နာမှုမရှိပါက ပတ်ဝန်းကျင်ထိန်းသိမ်းရေး ဥပဒေ၊ နည်းဥပဒေများ၊ လုပ်ထုံးလုပ်နည်းများနှင့်အညီ အရေးယူခြင်းခံရမည်။